H13
305

H13 305

Ш-4-16. Н13 305

Приложеніе къ общему отчету Александрійской Уѣздной Земской Управы за 1897 годъ.

3168

3428/2

СТАТИСТИЧЕСКОЕ ОБОЗРѢНІЕ

ПОСЕЛКОВЪ ИЗЪ БЕЗЗЕМЕЛЬНЫХЪ РАЗНАГО ЗВАНІЯ ЛЮДЕЙ,

ВОДВОРЕННЫХЪ НА КАЗЕННЫХЪ ЗЕМЛЯХЪ

АЛЕКСАНДРІЙСКАГО УѢЗДА

на основаніи узаконеній 10 іюля 1881 г. и 17 февраля 1884 г.

(По даннымъ мѣстнаго обслѣдованія 1897 г.).

28636.

Проверено
1935 г.

Статистический Отдел Московской Р. и Кр. Д.
БИБЛИОТЕКА
ПОГАШЕНО

Статистическое Отдѣленіе Московской Городской Управы
ПОГАШЕНО

АЛЕКСАНДРІЯ.
Типографія Ф. Х. Райхельсона.
1898.

Н. 1

Печатать дозволено.

ГОСУДАРСТВЕННАЯ ИСТОРИЧЕСКАЯ БИБЛИОТЕКА
706164

СТАТИСТИЧЕСКОЕ ОТДѢЛЕНИЕ ПСКОВСКОЙ ГОРОДСКОЙ УПРАВЫ
ПОГАШЕНО

Оглавленіе.

	Стр.
Предисловіе	V.
I. Обзоръ узаконеній и распоряженій правительства по вопросу о заселеніи казеннооброчныхъ статей безземельными. 1881—1897	IX.
II. Правительственная колонизація казенныхъ земель Херсонской губерніи въ 1882—91 гг.	XVI.
III. Экономическое положеніе переселенцевъ, водворенныхъ на казенныхъ земляхъ Александрійскаго уѣзда въ 1887—97 гг.	
1. Населеніе	XXIX.
2. Жилыя и хозяйственныя постройки . . .	XXXVI.
3. Живой инвентарь	XXXVII.
4. Мертвый инвентарь	XLV.
5. Землевладѣніе	XLIX.
6. Посѣвы	LV.
7. Итоги валового сбора хлѣбовъ при среднемъ урожаѣ. Количественный учетъ зерна, необходимаго на удовлетвореніе продовольственныхъ потребностей и на уплату налоговъ	LIX.
Сводная групповая таблица	LXVII.

ПРИЛОЖЕНІЯ.

Отдѣлъ I.

Краткое описаніе поселковъ, возникшихъ на казенныхъ земляхъ Александрійскаго уѣзда на основаніи положеній Комитета Министровъ 10-го іюля 1881 года и 17 февраля 1884 г. 1

Отдѣлъ II. Таблицы.

Стр.

1. Хозяйственно-статистическія свѣдѣнія о поселкахъ (групповыя таблицы) 31
2. Поселенные итоги хозяйственно-статистическихъ свѣдѣній о поселкахъ (вставной листъ между 76 и 77 стр.)
3. Откуда переселились безземельные 76
4. Распредѣленіе дворовъ по времени ихъ фактическаго переселенія на казенныя земли 77
5. Убыль скота отъ падежей (поселенные итоги) . . . 78
6. Обезпеченіе переселенцевъ рабочимъ скотомъ въ 1892 и въ 1897 гг. 80
7. Арендная плата по положенію 1881 года и оброчная плата по закону 1894 года 82
8. Сложеніе недоимокъ по Всемилостивѣйшимъ Манифестамъ 14-го ноября 1894 года и 14-го мая 1896 года . . . 84
9. Размѣръ продовольственныхъ ссудъ, выданныхъ переселенцамъ изъ имперскаго и губернскаго продовольственныхъ капиталовъ въ 1890—97 гг. 85
10. Взаимное земское страхованіе въ поселкахъ . . . 86
11. Отхожіе промыслы въ 1897 году 87
12. Внѣземледѣльческіе промыслы въ поселкахъ . . . 88

Отдѣлъ III.

Узаконенія и распоряженія правительства по устройству быта безземельныхъ разнаго званія людей, водворенныхъ на казенныхъ земляхъ на основаніи положенія 10 іюля 1881 года.

Высочайше утвержденное 10 іюля 1881 года положеніе Комитета Министровъ 91

Циркуляръ департамента земледѣлія и сельской промышленности 5-го декабря 1881 года 94

Циркуляръ 15-го мая 1882 года 96

Циркуляръ 14 августа 1886 года о порядкѣ взысканія оброка за земли, отводимыя крестьянамъ въ пользованіе на основаніи положенія 10-го іюля 1881 года 97

Циркуляръ 4-го января 1889 г. о прекращеніи дальнѣйшаго отвода казенныхъ земель подъ водвореніе переселенцевъ въ Херсон. губ. 98

Законъ 13-го іюля 1889 года о добровольномъ переселеніи сельскихъ обывателей и мѣщанъ на казенныя земли и о порядкѣ перечисленія лицъ означенныхъ сословій, переселившихся въ прежнее время 98

О порядкѣ образованія сельскаго общественнаго управленія въ поселкахъ, въ коихъ водворено менѣе 40 наличныхъ муж. пола душъ — Стр. 103
Журналъ Херсонскаго губернскаго по крестьянскимъ дѣламъ присутствія 17-го апрѣля 1890 года 104
О порядкѣ заселенія казенно-оброчныхъ статей 109
Краткій отчетъ по водворенію безземельныхъ крестьянъ и мѣщанъ на казенныхъ земляхъ Херсонской губ., представленный управляющимъ государственными имуществами С. Н. Сомовымъ министру государственныхъ имуществъ 16-го мая 1891 года 110
Циркуляръ департ. земл. и сел. пром. 24-го ноября 1892 г. по дѣлу объ окончательномъ устройствѣ переселенцевъ, водворенныхъ на казенныхъ земляхъ по правиламъ 10 іюля 1881 г. 113
Представленіе Херсонско-Бессарабскаго управленія государственныхъ имуществъ отъ 22-го апрѣля 1893 года 114
Законъ 28-го ноября 1894 года 116
О порядкѣ исполненія Высочайше утвержденнаго 28 ноября 1894 г. мнѣнія Государственнаго Совѣта 117
О приселеніи на излишнія по числу душъ земли новыхъ лицъ . 118
Объ уплатѣ гербовымъ сборомъ отводныхъ актовъ . . . 119
Циркуляръ деп. земл. и сел. пром. отъ 21 февраля 1896 г. за № 4 119
Объ устраненіи вторичныхъ переселеній 120
О порядкѣ увольненія отдѣльныхъ членовъ переселенческихъ обществъ въ другія общества 120
Циркуляръ Херсонско-Бессарабскаго управленія государственныхъ имуществъ относительно поселенцевъ, продающихъ свои надѣлы 121
Форма мірскаго ручательнаго приговора 122
Форма контракта управленія государств. имуществъ съ безземельными 123
Форма отводнаго акта, выдаваемаго переселенцамъ на основаніи закона 24-го ноября 1894 года взамѣнъ контракта . . . 125

Отдѣлъ IV.

Дополнительныя свѣдѣнія о поселкахъ.

1. О дѣятельности Херсонскаго губернскаго по крестьянскимъ дѣламъ присутствія за трехлѣтіе 1887, 1888 и 1889 гг. . . 129
2. Экономическое положеніе переселенцевъ въ 1892—94 гг. . 131
3. Кредитныя сдѣлки въ поселкахъ 132
4. Ссуды подъ хлѣбъ въ 1893—94 году 134
5. Дѣятельность земскаго склада земледѣльческихъ орудій въ 1893—96 гг. 134

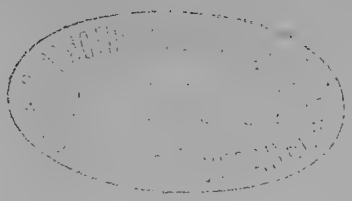

За послѣдніе 15 лѣтъ въ сельскохозяйственной жизни Херсонской губ. совершился фактъ огромной экономической важности. На основаніи Высочайше утвержденныхъ Положеній Комитета Министровъ 10 іюля 1881 г. и 17 февраля 1884 г., вѣдомство государственныхъ имуществъ отдѣлило въ Херсонской губ. 120 тыс. дес. казенной земли, на которой водворилось, въ теченіе 1882—97 гг., около 75 тыс. душъ обоего пола безземельныхъ крестьянъ и мѣщанъ, образовавшихъ 160 новыхъ поселковъ. Законъ 13 іюля 1889 года далъ этимъ поселкамъ правильное *общественно-административное устройство*, покоющееся на основаніяхъ общихъ для всего крестьянскаго населенія; законъ 24 ноября 1894 года окончательно упрочилъ *поземельный бытъ* переселенцевъ: казенная земля, отведенная имъ первоначально въ краткосрочное (на 12 лѣтъ) пользованіе, согласно этому послѣднему закону, передана въ пользованіе постоянное, *безсрочное*, съ пониженіемъ прежней арендной платы до размѣра выкупныхъ, безъ погасительной части, платежей, установленныхъ для сосѣднихъ съ ними государственныхъ крестьянъ.

Итакъ, въ Херсонской губ. возникло на нашихъ глазахъ 160 новыхъ сельскихъ обществъ, которыя получили въ надѣлъ болѣе 120 тыс. десятинъ земли. Такого огромнаго увеличенія площади крестьянскаго землевладѣнія наша губернія не знаетъ со времени знаменательной реформы 19 февраля 1861 года, предоставившей крестьянскому населенію 420 тыс. десятинъ. Цѣнность казеннооброчныхъ статей, отведенныхъ министерствомъ государственныхъ имуществъ для безземельныхъ разнаго званія людей, простирается до 15 мил. рублей.

Уже эти внушительныя цифры свидѣтельствуютъ о важности дѣла, которое служитъ предметомъ настоящей работы.

Дѣйствіе закона 10 іюля 1881 г. распространено было и на Александрійскій уѣздъ. Въ этомъ послѣднемъ, въ періодъ 1887—91 гг., возникло 36 новыхъ поселковъ, въ которыхъ водворилось, въ теченіе 10 лѣтъ (1887—97), 14.150 душъ обоего пола безземельныхъ крестьянъ и мѣщанъ, получившихъ около 25 тыс. десятинъ казенной земли.

VI.

Экономическое положеніе переселенцевъ, водворившихся въ Александрійскомъ уѣздѣ, обращало на себя вниманіе земства съ первыхъ же дней возникновенія новыхъ поселковъ*. Начиная же съ 1890 года и до настоящаго времени Александрійскому земству постоянно приходится, такъ или иначе, отзываться на многоразличныя потребности новоселовъ, довольно часто обращающихся къ нему за помощью.

Прежде всего, поселки потребовали не мало заботъ по обезпеченію ихъ продовольственными средствами. Съ 1890 по 1897 годъ включительно переселенцы постоянно обращались за ссудой на продовольствіе и на посѣвы; въ теченіе этого 8-лѣтія изъ 36 поселковъ обошлись безъ продовольственной помощи земства только 12, остальнымъ 24 поселкамъ выдано было ссуды около 13 тыс. руб.

Въ началѣ 90-хъ годовъ Александрійское земство озабочено было организаціей среди переселенцевъ взаимнаго земскаго страхованія отъ огня имуществъ на основаніяхъ, общихъ для всего крестьянскаго населенія. Къ началу 1897 года страховая цѣнность строеній, принадлежащихъ переселенцамъ, составляла около 275 тыс. руб.

По мѣрѣ возникновенія на территоріи Александрійскаго уѣзда новыхъ поселковъ, земству необходимо было заняться также устройствомъ правильной подачи имъ медицинской помощи не только въ періоды эпидемическихъ заболѣваній, но и въ обычное время.

Осенью и зимою 1893—94 гг., въ періодъ сильнаго упадка хлѣбныхъ цѣнъ, Александрійскимъ земствомъ организована была, на средства государственнаго банка, выдача крестьянамъ и мелкимъ землевладѣльцамъ ссудъ подъ хлѣбъ; эта операція коснулась и переселенцевъ.

Дѣятельность земскаго склада земледѣльческихъ орудій, созданнаго съ цѣлію улучшенія техники крестьянскаго хозяйства, также распространена земствомъ и на новые поселки.

Въ 1887—96 гг. земскіе сборы съ земель, отведенныхъ подъ заселеніе безземельныхъ разнаго званія людей, уплачивались казною. Съ 1 января 1897 года, они переложены были, въ силу циркуляра мин. госуд. имущ. отъ 30 сентября 1896 г., на самихъ переселенцевъ. Такимъ образомъ, съ прошлаго года появилась въ уѣздѣ довольно значительная группа *новыхъ плательщиковъ земскихъ налоговъ*. Съ этого момента дѣятельность

*) См. Статистико-экономическіе обзоры Александрійской земской управы: за 1888 годъ стр. 4—6 и 80; за 1889 годъ стр. 6—7 и 118—119; за 1890 годъ стр. 11—14 и Приложеніе VI; за 1891 годъ стр. 7—9.

земства должна быть связана съ матеріальными и духовными интересами переселенцевъ—узами еще болѣе тѣсными, чѣмъ въ прежніе годы, когда поселки не были земскими плательщиками, и когда забота объ ихъ пользахъ и нуждахъ лежала, главнымъ образомъ, на вѣдомствѣ государственныхъ имуществъ. Съ предоставленіемъ казенной земли въ безсрочное пользованіе переселенцевъ (на основаніи особыхъ отводныхъ актовъ временно замѣняющихъ собою владѣнныя записи) и съ переводомъ ихъ въ разрядъ земскихъ плательщиковъ, забота о пользахъ и нуждахъ новыхъ поселковъ возлагается закономъ на земскія учрежденія. Выясненіемъ сихъ нуждъ и занялась Александрійская земская управа въ отчетномъ 1897 году.

Прежде всего, управѣ необходимо было знать экономическое положеніе новаго плательщика и тѣ средства, которыми располагаетъ онъ для исполненія земскихъ повинностей—губернскихъ и уѣздныхъ. Съ этою цѣлью управа постановила произвести подробное мѣстное обслѣдованіе всѣхъ поселковъ, возникшихъ на казенныхъ земляхъ Александрійскаго уѣзда на основаніи Высочайше утвержденнаго 10 іюля 1881 года Положенія Комитета Министровъ. Это обслѣдованіе произведено было статистическимъ отдѣленіемъ уѣздной земской управы въ концѣ мая и въ началѣ іюня 1897 года по той-же программѣ, какая принята была во время основного описанія Александрійскаго уѣзда въ 1885—86 гг. Кромѣ того, въ ноябрѣ прошлаго года уѣздный статистикъ командированъ былъ въ г. Одессу для занятій въ Херсонско-Бессарабскомъ управленіи государственныхъ имуществъ, въ которомъ сосредоточены всѣ дѣла, касающіяся устройства новыхъ поселковъ. Съ разрѣшенія Его Превосходительства Г. Управляющаго государственными имуществами С. Н. Сомова, земскому статистику открыты были всѣ архивныя и текущія дѣла по заселенію казеннооброчныхъ статей безземельными. Благодаря просвѣщенному содѣйствію С. Н. Сомова, командированный земскою управою статистикъ собралъ обширный матеріалъ, который служитъ весьма цѣннымъ дополненіемъ къ тѣмъ даннымъ, какія добыты были обслѣдованіемъ поселковъ на мѣстахъ.

Въ настоящей работѣ, которая представляется земскому собранію въ видѣ особаго приложенія къ общему отчету уѣздной управы за 1897 годъ, использованъ далеко не весь матеріалъ, собранный о поселкахъ на казенныхъ земляхъ. Остальной матеріалъ, не вошедшій въ эту книгу, будетъ разработанъ и опубликованъ въ текущемъ же году отдѣльнымъ приложеніемъ.

Вниманію уѣзднаго земскаго собранія предлагается также особый докладъ—о необходимости учрежденія въ поселкахъ хлѣбозапасныхъ магазиновъ или, замѣняющихъ натуральные запасы, общественныхъ продовольственныхъ капиталовъ.

VIII.

Въ докладѣ, посвященномъ вопросу о введеніи всеобщаго обученія въ уѣздѣ, управою намѣчено также 10 поселковъ, которые крайне нуждаются въ открытіи начальныхъ училищъ.

Кромѣ того, собранію докладывается особое заявленіе инспектора народныхъ училищъ о томъ, что имъ возбуждено предъ министерствомъ народнаго просвѣщенія ходатайство о постройкѣ въ поселкѣ Батезманѣ одноклассной министерской школы, на содержаніе которой требуется ежегодная субсидія отъ земства въ 254 руб. и единовременно на постройку зданія—500 руб.

I.

Обзоръ узаконеній и распоряженій правительства по вопросу о заселеніи казенно-оброчныхъ статей безземельными. 1881—97.

Высочайше утвержденнымъ 10 іюля 1881 года положеніемъ Комитета Министровъ постановлено:

I. Предоставить Министрамъ Внутреннихъ Дѣлъ и Государственныхъ имуществъ разрѣшать впредь до утвержденія въ законодательномъ порядкѣ предположеній по вопросу о крестьянскихъ переселеніяхъ, по взаимному ихъ соглашенію, ходатайства о переселеніи лицъ, хотя и не имѣющихъ по дѣйствующему закону на то права, но экономическое положеніе коихъ къ тому вынуждаетъ.

II. Предоставить управляющему Министерствомъ Финансовъ: а) сдѣлать распоряженіе о томъ, чтобы при перечисленіи упомянутыхъ въ п. 1 переселенцевъ по мѣсту новаго ихъ водворенія, казенныя палаты зачисляли на нихъ по прежнимъ обществамъ недоимки въ податяхъ и выкупныхъ платежахъ, съ освобожденіемъ прежняго общества отъ всякой за переселенцевъ отвѣтственности, и б) въ отношеніи взысканія зачисленныхъ за упомянутыми переселенцами недоимокъ, а равно и платежей, слѣдуемыхъ съ крестьянъ за отведенную имъ казенную землю, разсрочивать ихъ на такое число лѣтъ, въ теченіи коихъ признано будетъ возможнымъ взыскать означенныя недоимки и платежи, сообразно количеству оныхъ и платежнымъ средствамъ переселенцевъ.

III. Предоставить Министру Государственныхъ Имуществъ: а) отводить въ краткосрочное (отъ 6 до 12 лѣтъ), до окончательнаго разрѣшенія вопроса, пользованіе упомянутыхъ въ п. 1 лицъ свободные переселенческіе участки, которые министерствомъ образованы для заселенія лицами, имѣющими по закону право на водвореніе на казенныхъ земляхъ, а равно продолжать образованіе такихъ участковъ изъ оброчныхъ статей въ губерніяхъ: Херсонской, Екатеринославской, Таврической, Саратовской, Самарской, Оренбургской и Уфимской; б) утверждать размѣры отводовъ земли упомянутымъ переселенцамъ, въ размѣрѣ не болѣе высшаго или указнаго, по мѣстности, надѣла по положенію 19 февраля 1861 года, а въ мѣстностяхъ,

гдѣ размѣръ этотъ превышаетъ 8 дес. на душу, то не свыше сего послѣдняго размѣра, и в) опредѣлить размѣръ оброчной платы за отводимыя на вышеизложенныхъ основаніяхъ земли, сообразовывая размѣръ этотъ съ дѣйствительнымъ доходомъ, который казна получала отъ каждой оброчной статьи до водворенія на ней переселенцевъ.

Дальнѣйшія распоряженія правительства по дѣлу заселенія казенно-оброчныхъ статей безземельными слѣдовали въ такомъ порядкѣ.

Въ Положеніи 10 іюля 1881 г. не указано, какіе именно документы должны быть выдаваемы при отводѣ казенной земли, поэтому 5 декабря 1881 г. управляющимъ государственными имуществами предложено было, въ видахъ охраненія интересовъ казны, заключать съ поселенцами особые контракты.

Одно изъ управленій государственными имуществами, которому предписано было отвести казенную землю, на основаніи Высочайше утвержденнаго 10 іюля 1881 г. положенія Комитета Министровъ, въ 12 лѣтнее пользованіе безземельныхъ крестьянъ, возбудило вопросъ о томъ, какіе сроки для взноса оброка слѣдуетъ постановлять въ контрактахъ, заключаемыхъ съ крестьянами при подобныхъ отводахъ казенной земли, а также какія мѣры взысканія могутъ быть примѣняемы въ отношеніи сихъ крестьянъ въ случаѣ неисправности ихъ въ платежѣ того оброка.—Циркуляромъ отъ 5 декабря 1881 года за № 123 департаментъ земледѣлія и сельской промышленности разъяснилъ, что отводъ въ краткосрочное пользованіе безземельныхъ и малоземельныхъ крестьянъ казенной земли, на основаніи приведеннаго Высочайшаго повелѣнія, не можетъ быть приравниваемъ къ обыкновенной отдачѣ въ аренду земли безъ торговъ, а есть предварительный отводъ сей земли подъ поселеніе, почему и устанавливаемый за отводимую землю платежъ долженъ быть приравненъ къ обыкновеннымъ поземельнымъ крестьянскимъ платежамъ. Затѣмъ, такъ какъ тѣмъ же Высочайшимъ повелѣніемъ предоставлено управляющему министерствомъ финансовъ платежи, слѣдующіе съ крестьянъ за отведенную имъ казенную землю, разсрочивать на такое число лѣтъ, въ теченіе коихъ признано будетъ возможнымъ взыскать эти платежи, сообразно количеству оныхъ и платежнымъ средствамъ переселенцевъ, то очевидно, что при неуплатѣ въ опредѣленный срокъ назначеннаго за отведенную землю оброка, земля эта не можетъ быть отбираема отъ крестьянъ въ томъ порядкѣ, какой опредѣленъ въ Оброчномъ Уставѣ для неисправныхъ съемщиковъ, т. е. по непосредственному административному распоряженію управленій государственными имуществами.—На основаніи сихъ соображеній, министерство государственныхъ имуществъ предложило управленіямъ, при отводѣ въ пользованіе крестьянъ казенной земли, на основаніи положенія 10 іюля 1881 года, руководствоваться слѣду-

ющими правилами: а) опредѣлять срокъ взноса оброка за отведенную землю примѣнительно къ тому сроку, какой установленъ закономъ для взноса поземельныхъ крестьянскихъ платежей; б) въ случаѣ неуплаты крестьянами въ опредѣленный срокъ назначеннаго за отведенную имъ землю оброка, входить въ сношеніе съ мѣстною казенною палатою о разсрочкѣ сего оброка съ подробнымъ указаніемъ причинъ неуплаты онаго и доносить въ тоже время объ этой недоимкѣ департаменту зем. и сельской промышленности; в) устанавливать на отводимой крестьянамъ землѣ такую систему хозяйства, по какой обыкновенно обрабатывается надѣльная земля мѣстныхъ крестьянъ, съ тѣмъ ограниченіемъ, что поселяемые на казенной землѣ крестьяне во всякомъ случаѣ обязаны ежегодно распахивать не болѣе $^2/_3$ предоставленной имъ пахатной земли; и г) вводить въ контракты обязательства, что крестьяне отведенную имъ въ пользованіе, на основаніи III п. означеннаго Высочайшаго повелѣнія, землю должны принять въ надѣлъ, если правительство признаетъ нужнымъ учинить таковой, на тѣхъ-же самыхъ условіяхъ, на коихъ земля эта предоставлена имъ во временное пользованіе, а также, что на предоставленной землѣ они обязаны устроить прочную усадебную осѣдлость и не имѣютъ права отдавать эту землю въ аренду другимъ лицамъ.

При введеніи въ дѣйствіе закона 10 іюля 1881 года возникъ также вопросъ о томъ, на какой бумагѣ слѣдуетъ писать контракты, заключаемые съ поселенцами при отводѣ имъ въ пользованіе казенной земли: на простой или же на актовой, соотвѣтственно общей суммѣ оброка въ теченіи всего срока пользованія тою землею. Принимая во вниманіе, что отводимая на основаніи III п. Высочайше утвержденнаго 10 іюля 1881 г. положенія Комитета Министровъ въ краткосрочное пользованіе крестьянъ земля, по окончаніи срока такого пользованія, должна поступить въ постоянный надѣлъ сихъ крестьянъ, съ выдачею имъ владѣнной записи, и потому заключаемыя съ крестьянами вѣдомствомъ государственныхъ имуществъ условія на указанное краткосрочное пользованіе казенною землею замѣняютъ лишь временно владѣнныя записи, министръ государственныхъ имуществъ, циркуляромъ отъ 15 мая 1882 года за № 37, предложилъ управленіямъ, чтобы заключаемые съ поселенцами контракты оплачивались подобно владѣннымъ записямъ, на основаніи 1 п. 9 ст. гер. уст., простымъ гербовымъ сборомъ въ 60 коп. за каждый листъ, когда сумма оброчныхъ платежей за все время пользованія землею составляетъ не менѣе 50 рублей, и такимъ же сборомъ въ 10 коп. за каждый листъ, когда сумма помянутыхъ платежей менѣе 50 руб., при чемъ исправный взносъ оброчной платы долженъ быть обезпечиваемъ круговымъ поручательствомъ поселяемыхъ на казенной землѣ лицъ.*

* Образецъ мірскаго ручательскаго приговора, который составлялся безземельными, на основаніи цирк. деп. зем. и сел. пром. отъ 15 мая 1882 г. за № 37, напечатанъ въ отдѣлѣ III, стр 122.

XII.

Высочайше утвержденнымъ 17 февраля 1884 года положеніемъ Комитета Министровъ дѣйствіе закона 10 іюля 1881 года распространено было и на мѣщанъ-хлѣбопашцевъ, которые также получили разрѣшеніе переселяться на казенныя земли на основаніяхъ, выработанныхъ для безземельныхъ и малоземельныхъ крестьянъ. Этотъ послѣдній законодательный актъ имѣетъ особенное значеніе для Херсонской губерніи, въ южной части которой (уѣзды—Тираспольскій, Ананьевскій и Одесскій) такъ много *десятинщиковъ*—мѣщанъ, занимающихся хлѣбопашествомъ, но не имѣющихъ ни одной пяди собственной земли. Въ силу положенія 19 февраля 1884 года, этотъ своеобразный классъ бездомовыхъ и безземельныхъ земледѣльцевъ получилъ право устраивать свой хозяйственный бытъ на основаніяхъ, выработанныхъ для крестьянъ*.

Въ 1886 году министерство финансовъ сообщило, что одно изъ управленій государственныхъ имуществъ за несвоевременый взносъ оброка, назначеннаго съ крестьянъ за землю, отведенную имъ въ пользованіе на основаніи закона 17 іюля 1881 г., начислило на неисправныхъ плательщиковъ пеню, подобно тому какъ это установлено оброчнымъ уставомъ по отношенію къ арендаторамъ казенныхъ оброчныхъ статей.

Принимая во вниманіе, что согласно указанію 523 ст. т. V уст. о полат. изд. 1857 г. и примѣчанія къ ней по продолж. 1876 г. крестьяне за несвоевременный взносъ казенныхъ сборовъ ни пенею, ни штрафомъ не облагаются, министерство государственныхъ имуществъ, циркуляромъ 14 августа 1886 года за № $^{136}/_{148}$, предложило управленіямъ распорядиться, чтобы при взысканіи оброка, назначеннаго за земли, отведенныя крестьянамъ въ краткосрочное пользованіе, на основаніи Высочайше утвержденнаго 10 іюля 1881 г. положенія Комитета Министровъ, пеня и штрафъ за несвоевременный взносъ сего оброка не начислялись.

13 іюля 1889 г. вышелъ законъ о добровольномъ переселеніи сельскихъ обывателей и мѣщанъ на казенныя земли и о порядкѣ перечисленія лицъ означенныхъ сословій, переселившихся въ прежнее время (См. отд. III стр. 98—103). Значеніе этого закона для переселенцевъ Херсонской губ., въ первое пятилѣтіе его дѣйствія, заключалось, главнымъ образомъ, въ

* Годомъ позже принципъ, положенный въ основу узаконенія 14 февраля 1884 года, нашелъ примѣненіе и въ области государственнаго поземельнаго кредита. Высочайше утвержденнымъ 11 іюня 1885 года мнѣніемъ Государственнаго совѣта разрѣшено крестьянскому поземельному банку производить, *въ видѣ особаго изъятія*, выдачу ссудъ для покупки земли, на одинаковомъ основаніи съ крестьянами, десятинщикамъ Одесскаго, Тираспольскаго и Ананьевскаго уѣздовъ, Херсонской губ. Этотъ важный актъ явился отвѣтомъ на ходатайство Херсонскаго губернскаго земскаго собранія сессіи 1883 года—о распространеніи дѣйствій Крестьянскаго банка на всѣхъ вообще мелкихъ земледѣльцевъ, если они могутъ доказать, что, занимаясь хлѣбопашествомъ, не имѣютъ земли, или имѣютъ ее въ размѣрѣ не болѣе крестьянскаго надѣла. (Систематичный сводъ постановленій Херс. губ. земскаго собранія 1865–88 гг. стр. 551–552, ст. 2868 и 2872).

томъ, что, поселки, образовавшіеся на казенныхъ земляхъ, на основаніи положенія 10 іюля 1881 года, получили, наконецъ, правильное общественное устройство. До закона 1889 г. въ новыхъ поселкахъ, которыхъ образовалось уже къ тому времени въ Херсонской губ. болѣе 100, царили страшныя общественныя неустройства и безурядицы: разношерстное населеніе этихъ поселковъ не было причислено ни къ волостямъ, ни къ станамъ, не имѣло ни сельскаго старосты, ни установленныхъ закономъ полицейскихъ должностей. Лучшей иллюстраціей непорядковъ, царившихъ среди переселенцевъ, водворенныхъ на казенныхъ земляхъ по положенію 10 іюля 1881 года, можетъ служить слѣдующій мірской приговоръ Ново-Свѣтлопольскаго поселка: „1889 г. октября 13 дня, мы, нижеподписавшіеся крестьяне, вновь поселившіеся на Ингульской казеннооброчной статьѣ при с. Головковкѣ, Александрійскаго уѣзда, были сего числа на полномъ сходѣ при сельской нашей расправѣ въ присутствіи нашего вновь избраннаго старосты Фомы Задесенца. Обсуждая между собою свои общественныя нужды, мы увидѣли въ нашемъ обществѣ неурядицу: нѣтъ у насъ никакого начальника—старосты, сотскаго, десятскаго—всякъ дѣлаетъ по своему, много имѣется неплательщиковъ, и некому дѣлать порядка, а также уже есть устроенныя избы, но нигдѣ онѣ не застрахованы, и много есть нуждающихся получить паспорты на отлучку въ заработки, но не откуда таковыхъ получать, потому что староста, не утвержденный начальствомъ, не имѣетъ на это права и не имѣетъ печати; къ волостному управленію тоже ни къ какому не приписаны. Какія-бы не оказались нужды общественныя, не извѣстно куда обращаться. Обсуждая все это и видя, что нашъ общественный бытъ не улучшается, приговоромъ постановили: просить александрійское уѣздное по дѣламъ крестьянскимъ присутствіе утвердить законнымъ порядкомъ въ нашемъ обществѣ старосту, выдать ему знакъ и печать, утвердить названіе нашего поселка—Ново-Свѣтлополь—и причислить его къ Звенигородской волости, къ Александрійскому полицейскому пригороду и ближайшему медицинскому участку“.*

Законъ 13 іюля 1889 года положилъ конецъ такому хаотическому положенію дѣлъ въ поселкахъ. На основаніи этого закона Херсонское губернское по крестьянскимъ дѣламъ присутствіе 4 ноября 1889 года опредѣлило: въ видахъ безотлагательнаго введенія въ новыхъ поселенческихъ поселкахъ общественнаго и волостнаго устройствъ, неотложно вызываемаго интересами поселенцевъ, предложить уѣздному по крестьянскимъ дѣламъ присутствію: 1) образовать въ каждомъ переселенческомъ поселкѣ, состоящемъ не менѣе какъ изъ сорока наличныхъ душъ мужскаго пола, отдѣльное сельское общество, причемъ образуемыя переселенцами сельскія общества

*) Статистико-экономическій обзоръ Александрійскаго уѣзда за 1890 г. стр. 11—14.

должны войти въ составъ существующихъ волостей или же могутъ составить особыя волости на опредѣленныхъ закономъ основаніяхъ; 2) сдѣлать распоряженіе объ избраніи во вновь образованныхъ обществахъ должностныхъ лицъ, какъ сельскаго управленія, указанныхъ въ ст. 46 общ. полож., такъ и представителей на волостной сходъ, а также тѣхъ волостныхъ должностныхъ лицъ, которыя будутъ вызваны положеніемъ каждаго общества и необходимостью (ст. 69, 70, 71 и 112 того же полож.) и 3) предложить каждому новому поселенію избрать для себя названіе, и если нѣкоторыми поселеніями будетъ образована особая новая волость, когда составленіе таковой вызывается потребностями поселенцевъ и будетъ соотвѣтствовать требованіямъ закона, то дать и названіе волости и затѣмъ объ утвержденіи въ установленномъ порядкѣ какъ названій обществъ, такъ и новыхъ волостей по мѣрѣ дачи названій тѣхъ и другихъ, представлять губернскому присутствію. Кромѣ того предложено уѣздному исправнику сдѣлать распоряженіе объ установленіи въ новыхъ поселеніяхъ полицейскихъ должностей требуемыхъ закономъ и о распредѣленіи новыхъ поселеній по станамъ въ установленномъ порядкѣ.*

Въ концѣ 1892 года въ правительственныхъ сферахъ возбужденъ былъ вопросъ объ окончательномъ устройствѣ переселенцевъ, водворенныхъ на казенныхъ земляхъ на основаніи Высочайше утвержденнаго 10 іюля 1881 года положенія комитета министровъ. Циркуляромъ отъ 24 ноября 1892 года за № $^{129}/_{153}$ департаментъ земледѣлія и сельской промышленности сообщилъ управленіямъ государственныхъ имуществъ, что въ министерствѣ „предполагается отведенныя переселенцамъ, согласно упомянутому Высочайшему повеленію, казенныя земли оставить въ постоянномъ (безсрочномъ) ихъ пользованіи, съ назначеніемъ за сіи земли платы на точномъ основаніи 10 ст. 1 отд. закона о переселеніяхъ 13 іюля 1889 года“.

24 ноября 1894 года вышелъ и законъ объ окончательномъ поземельномъ устройствѣ переселенцевъ. По положенію 10 іюля 1881 г. министерство государственныхъ имуществъ отводило свободные переселенческіе участки безземельнымъ людямъ въ *краткосрочное*—отъ 6 до 12 лѣтъ—пользованіе и опредѣляло за отводимую казенную землю арендную плату въ томъ размѣрѣ, который казна получала отъ каждой оброчной статьи до водворенія на ней переселенцевъ. Законъ 24 ноября 1894 года предоставилъ отведенную подъ заселеніе землю *въ постоянное (безсрочное)* пользованіе переселенцевъ, и установилъ за нее оброкъ въ размѣрѣ, не превышающемъ „выкупныхъ безъ погасительной части платежей, которые причитаются съ бывшихъ государственныхъ крестьянъ селеній, находящихся въ одинаковыхъ

*) Статистико-экономическій обзоръ Александрійскаго уѣзда за 1890 г. стр. 11—14.

сельскохозяйственныхъ условіяхъ съ землями, отведенными переселенцамъ".

Законъ 24 ноября 1894 года имѣетъ громадное экономическое значеніе; достаточно указать на слѣдующую статистическую справку: по положенію 10 іюля 1881 года, переселенцы, водворенные на казенныхъ земляхъ Херсонской губ., платили за 120.854 дес. отведенной имъ земли—318.802 р. 92 коп.; оброчная плата, назначенная за ту же площадь, согласно закону 1894 года, составляетъ всего лишь 97.250 руб. 91 коп. Такимъ образомъ, наемная плата понижена, на основаніи новаго закона, на 221.552 руб., т. е. почти на 70 проц. Средняя плата за землю по правиламъ 1881 г. составляла въ Херсонской губ. 2 р. 64 к. отъ десятины, законъ 1894 г. понизилъ ее до 80½ коп. за десятину. Срокомъ для исчисленія новыхъ уменьшенныхъ окладовъ оброка назначено 1 января 1895 года.

Съ 1882 по 1896 годъ включительно земскіе сборы за отведенныя переселенцамъ казенныя земли уплачивались вѣдомствомъ государственныхъ имуществъ. Циркул. отъ 30 сентября/10 октября 1896 г. за № 11/1481 министерство госуд. имущ. сообщило управленіямъ, что эти сборы подлежатъ переложенію съ казны на самихъ переселенцевъ, такъ какъ въ силу закона 1894 года означенные переселенцы сравнены въ отношеніи пользованія землею и уплаты за нее оброка съ переселенцами, получившими землю по закону 13 іюля 1889 года, статья же 9 послѣдняго закона постановляетъ, что переселенцы обязываются другъ за друга круговою порукой „въ исправномъ взносѣ всѣхъ земскихъ и общественныхъ повинностей". На основаніи сего циркуляра, губернскіе и уѣздные земскіе сборы стали взиматься съ переселенцевъ съ 1 января 1897 года. Новый порядокъ увеличилъ податную тяжесть новоселовъ Херсонской губ. отъ 20 до 35 к. на дес., смотря по уѣзду.

Въ томъ же 1896 г. послѣдовали разъясненія мин. госуд. имущ. по вопросу о причисленіи къ поселкамъ на излишнія по числу душъ земли новыхъ лицъ, объ уплатѣ гербовымъ сборомъ отводныхъ актовъ, объ оставленіи отведенныхъ переселенцамъ земель въ числѣ оброчныхъ статой хозяйственнаго управленія и объ устраненіи вторичныхъ переселеній. 28 апрѣля 1897 года изданъ циркуляръ, устанавливающій порядокъ увольненія отдѣльныхъ членовъ переселенческихъ обществъ въ другія общества (См. отд. III. стр. 118—121).

II.

Правительственная колонизація казенныхъ земель Херсонской губ. въ 1882—91 гг.

Дѣйствіе закона 10 іюля 1881 года распространено на семь губерній: Херсонскую, Екатеринославскую, Таврическую, Саратовскую, Самарскую, Оренбургскую и Уфимскую.

На 1 января 1897 г. въ Херсонской губ. состояло свыше 379 тыс. десятинъ казенной земли, въ томъ числѣ:

1) земельныхъ статей	987	площ.	310622,9	д.	съ доход.	925366	р.	41 к.
2) рыбныхъ ловель	14	„	2484,1	„	„ „	1179	„	31 „
3) пріютныхъ домовъ	10	„	494,8	„	„ „	3244	„	26 „
4) камышевыхъ плавень	2	„	592,1	„	„ „	3097	„	42 „
5) садовъ	1	„	7,0	„	„ „	81	„	— „
6) подмельничн. участковъ	23	„	22,6	„	„ „	105	„	83 „
7) лѣсныхъ дачъ	150	„	64994,5	„	„ „	330853	„	— „
Итого	1187	„	379218	„	„ „	1263927	„	23 „

Изъ этого пространства 314.223,8 дес. находится въ хозяйственномъ вѣдомствѣ и 64.994,5 дес. въ лѣсномъ вѣдомствѣ. Если исключить рыбныя ловли, камышевыя плавни, сады, подмельничные участки и пріютные дома, тогда собственно земельныхъ статей останется въ хозяйственномъ вѣдомствѣ 987 площадью 310.622,9 дес.

По уѣздамъ площадь земельныхъ статей распредѣляется слѣдующимъ образомъ: **На 1-е января 1897 года.**

Уѣзды	Число земел. статей	Количество земли: Удобной Десятинъ	Неудобн Десятинъ	Доходъ Руб.	Коп.
Херсонскій	141	96300,2	544	271504	3
Александрійскій	286	61540,6	366	184925	71
Елисаветградскій	480	117021,5	708	371337	18
Одесскій	28	13580,3	78	28719	4
Тираспольскій	16	2622,8	12	14166	28
Ананьевскій	36	17720,4	102	54714	17
Итого	987	308785,8	1810	925366	41

Отсюда видно, что наибольшее количество казеннооброчныхъ статей расположено въ Елисаветградскомъ уѣздѣ; площадь земельныхъ статей этого уѣзда, по отношенію къ ихъ общей территоріи въ Херсонской губерніи, составляетъ 37,9 проц.; затѣмъ по порядку слѣдуютъ уѣзды: Херсонскій—31,2 проц., Александрійскій—19,9 проц., Ананьевскій—5,7 проц., Одесскій—4,4 проц., Тираспольскій—0,8 проц.

До начала 80-хъ годовъ казенныя земли находились въ арендномъ содержаніи, главнымъ образомъ, частныхъ лицъ. На долю крестьянскаго населенія приходился самый ничтожный процентъ изъ общей, довольно обширной, площади государственныхъ земельныхъ имуществъ. По оффиціальнымъ источникамъ, въ 1880 году въ Херсонской губ. числилось всѣхъ казеннооброчныхъ статей 933, заключающихъ въ себѣ 403.917 дес. земли; изъ нихъ отдано сельскимъ обществамъ въ аренду по уѣздамъ:*

Александрійскому . .	25	статей площадью	19.888½ дес.
Елисаветградскому .	26	„ „	19.015 „
Херсонскому . . .	14	„ „	17.802¼ „
Одесскому	1	„ „	1.362¼ „
Ананьевскому . . .	3	„ „	4.102¾ „
Итого . .	69	„ „	61.379 „

Такимъ образомъ, 85 проц. всѣхъ казенныхъ земель находилось въ арендѣ частныхъ лицъ, на долю же крестьянъ оставалось только 15 проц.

Земскія учрежденія Херсонской губ. не одинъ разъ возбуждали вопросъ о томъ, чтобы сдѣлать государственный земельный фондъ болѣе доступнымъ мѣстному крестьянскому населенію. Въ докладѣ губернской управы по вопросу о содѣйствіи крестьянскимъ обществамъ въ разширеніи ихъ землевладѣнія, представленномъ Херсонскому губернскому земскому собранію сессіи 1879 года, говорится, между прочимъ слѣдующее:

Губернская управа не можетъ не обратить вниманія губернскаго собранія на способъ эксплуатаціи казенныхъ земель въ Херсонской губерніи. Земель этихъ въ губерніи болѣе 400 тыс. дес.; ими могли-бы непосредственно пользоваться общества и вообще земледѣльцы, нуждающіеся въ землѣ, между тѣмъ онѣ по торгамъ въ большинствѣ случаевъ достаются такимъ лицамъ, которыя снимаютъ ихъ для спекулятивной цѣли, и земля, эта кормилица нашего селянина, дѣлается ему мало доступною. Спекуляторы возвышаютъ арендную плату на казенныя земли до такихъ размѣровъ, что крестьянскія общества не имѣютъ возможности съ ними конкурировать на торгахъ, не смотря на нѣкоторыя льготы, предоставляемыя управленіемъ

* «Сборникъ Херсонскаго земства» 1881 г. № 1—2, стр. 539

ИСТОРИЧЕСКАЯ БИБЛІОТЕКА

государственныхъ имуществъ крестьянскимъ обществамъ. Преимущества частныхъ лицъ спекулянтовъ предъ уполномоченными общества на торгахъ, не говоря уже про опытность и изворотливость первыхъ предъ послѣдними,—заключается въ томъ, что торги, производимые не на мѣстахъ, гдѣ находится земля,—не даютъ возможности обществу слѣдить за ходомъ этихъ торговъ и устранять тѣ частныя сдѣлки, которыя дѣлаются между торгующимся. Между тѣмъ всѣ послѣдствія непомѣрнаго возвышенія цѣнъ ложатся на тѣ общества, которыя безъ этихъ земель обойтись не могутъ; а потому было бы желательно, чтобы вѣдомство государственныхъ имуществъ предварительно предлагало оброчныя казенныя земли въ пользованіе крестьянскихъ обществъ безъ торговъ, по цѣнамъ заблаговременно установленнымъ, по соглашенію этого вѣдомства съ земскими учрежденіями, и только послѣ отказа обществъ и земства принять эти земли въ свое пользованіе на сроки болѣе или менѣе продолжительные (отъ 6 до 12 лѣтъ), назначались бы торги на отдачу этихъ земель въ аренду частнымъ лицамъ. Независимо сего, было бы полезно войти въ соглашеніе съ казною о продажѣ казенныхъ земель обществамъ, которыя имѣютъ малые надѣлы, съ цѣлью выселенія изъ нихъ части членовъ этихъ обществъ на эти земли, подобно тому какъ это дѣлаютъ въ настоящее время нѣмецкія колоніи. Земство съ своей стороны могло бы явиться въ этомъ дѣлѣ посредникомъ между казною и обществами, гарантируя казнѣ ежегодные взносы выкупныхъ платежей.

*29 октября 1879 г. собраніе постановило: поручить губернской земской управѣ ходатайствовать предъ министерствомъ государственныхъ имуществъ о выясненіи участія земства въ томъ, чтобы казенныя земли поступали въ непосредственное арендное пользованіе крестьянскихъ обществъ, а не спекулянтовъ, а также на какихъ условіяхъ земли эти могли бы пріобрѣтаться тѣми обществами, и полученныя по этому предмету свѣдѣнія передать также на разсмотрѣніе уѣздныхъ земскихъ собраній.**

На это ходатайство управляющій министерствомъ государственныхъ имуществъ сообщилъ, 30 апрѣля 1880 года, Херсонскому губернатору слѣдующее:

На основаніи закона казенныя земли отдаются въ аренду не иначе, какъ съ торговъ. Не отступая отъ этого общаго правила, министерство государственныхъ имуществъ постоянно стремится къ тому, чтобы облегчить земледѣльцамъ возможность непосредственнаго участія въ торгахъ на аренду казенныхъ земель. Въ этихъ видахъ всѣмъ вообще крестьянскимъ обществамъ и отдѣльнымъ членамъ его предоставлено право снимать въ аренду казенныя

* Сборникъ Херсонскаго земства 1879 г., октяб. нояб. дек. стр. 244—254.

земли съ представленіемъ, вмѣсто залоговъ, ручательныхъ приговоровъ (ст. 24 обр. уст.); торги на аренду казенныхъ оброчныхъ статей ограничены производствомъ одного торга безъ переторжки, съ производствомъ торга не въ губернскомъ городѣ, а въ уѣздѣ (Высочайше утвержденное 28-го мая 1876 г. положеніе комитета министровъ); независимо отъ сего крупныя оброчныя статьи разбиваются на мелкіе участки съ соблюденіемъ необходимыхъ для веденія на нихъ самостоятельнаго хозяйства условій.

Такимъ образомъ со стороны вѣдомства государственныхъ имуществъ принимаются всѣ мѣры, чтобы земледѣльческому населенію предоставлены были способы удержать за собою, непосредственно на торгахъ, нужные ему участки.

Относительно отчужденія вообще казенныхъ земель министерство строго держится правила допускать продажу лишь незначительныхъ, отдѣльныхъ участковъ, не приносящихъ казнѣ значительнаго дохода и неудобныхъ для завѣдыванія ими, но и въ этихъ случаяхъ на продажу такихъ незначительныхъ участковъ испрашивается каждый разъ особое Высочайшее разрѣшеніе, и самая продажа производится не иначе, какъ съ торговъ.

Сообщая объ этомъ вашему превосходительству, имѣю честь присовокупить, что, если принятыя министерствомъ государственныхъ имуществъ, въ предѣлахъ закона, мѣры къ облегченію земледѣльческому сословію арендованія казенныхъ земель не достигаютъ желаемой цѣли по отношенію къ крестьянамъ, то, по мнѣнію моему, причину этого слѣдуетъ искать въ желаніи крестьянъ брать казенныя земли безъ торговъ, а потому желательно было бы распространеніе въ средѣ крестьянъ убѣжденія, что единственный законный путь къ удержанію за собою нужныхъ имъ казенныхъ земель заключается въ непосредственномъ ихъ участіи въ торгахъ, о которыхъ своевременно публикуется въ мѣстныхъ губернскихъ вѣдомостяхъ, получаемыхъ каждымъ волостнымъ правленіемъ.

По поводу отвѣта министерства государственныхъ имуществъ, Херсонская губернская земская управа въ сессію 1880 года представила собранію слѣдующія соображенія.

На основаніи 24 ст. уст. о казен. оброч. ст. (т. VIII ч. 1 изд. 1876 г.) предоставлено право крестьянскимъ обществамъ всѣхъ наименованій брать въ содержаніе, безъ представленія въ обезпеченіе исправности платежа оброка установленныхъ залоговъ (равняющейся полугодовой оброчной суммѣ), смежныя съ ихъ землями, или вообще отстоящія отъ ихъ селеній не далѣе пятнадцати верстъ, казенныя оброчныя статьи срокомъ до шести лѣтъ; взамѣнъ залоговъ общества обязаны представлять мірскіе ихъ приговоры въ суммѣ соразмѣрной числу душъ всего общества, полагая на каждую душу по три руб.—Министру государственныхъ имуществъ предоставляется въ

особыхъ, уважительныхъ случаяхъ, разрѣшать сдачу крестьянамъ оброчныхъ статей, съ отступленіемъ отъ указанныхъ нормъ разстоянія и суммы ручательствъ.

Такимъ образомъ, основной законъ ограничиваетъ право участія крестьянскихъ обществъ въ торгахъ разстояніемъ казенной земли отъ ихъ осѣдлости 15-ю верстами, а залогъ тремя рублями на душу. Такое ограниченіе для Херсонской губерніи почти равносильно отсутствію самаго права. Въ нашихъ степныхъ мѣстахъ 15 верстное разстояніе, отдѣляющее селеніе, особенно бывшихъ помѣщичьихъ крестьянъ, отъ казенной земли, встрѣчается сплошь и рядомъ; напротивъ обратное явленіе—рѣдкость. Три рубля на душу—поручительство, при существованіи оброчныхъ цѣнъ 2, 3, 4, 5 и болѣе рублей на десятину, при нашемъ степномъ хозяйствѣ, гдѣ хозяинъ средней руки, имѣющій посѣвъ 10 или 15 дес. разнаго хлѣба, долженъ имѣть не менѣе половины этого количества подъ пастьбу скота,—такъ ничтожно, что не дастъ возможности обществу,—напримѣръ въ 300 душъ, при отдачѣ въ аренду участка въ 1000 дес., по цѣнѣ даже въ 2 р. за десятину, вступить въ торги: нуженъ ручательный приговоръ на 1 тыс. рублей, а 300 душъ представляютъ ручательство только въ 900 руб.—Между тѣмъ участокъ въ 1 т. десятинъ для общества въ 300 душъ, при полномъ даже надѣлѣ бывшихъ помѣщичьихъ крестьянъ, представляется довольно небольшимъ, а цѣна 2 руб. на десятину ниже средней. Хотя министру государственныхъ имуществъ и предоставлено дѣлать изъ этихъ правилъ исключенія, но эти исключенія могутъ относиться только къ частнымъ, а не общимъ случаямъ. Притомъ исключенія могутъ явиться или выясниться только послѣ торговъ, до которыхъ крестьяне по суммѣ ручательствъ могутъ быть не допущены.

Обращаясь за тѣмъ къ самой сдачѣ казенныхъ земель въ аренду при посредствѣ торговъ, нельзя не замѣтить, что этотъ способъ, при правильномъ устройствѣ хозяйства, когда доходность земель опредѣлена министерствомъ при посредствѣ кадастра, не представляется безусловною необходимостью. Торги въ этомъ случаѣ есть искусственная мѣра, и мѣра въ большинствѣ случаевъ недостигающая цѣли. При посредствѣ торговъ устанавливается цѣна фиктивная, а не дѣйствительная. Если крестьяне, какъ замѣчаетъ и министерство государственныхъ имуществъ, желаютъ брать казенныя земли безъ торговъ, то это обусловливается чувствомъ справедливости, къ которому нельзя не отнестись иначе, какъ къ стремленію выйти изъ подъ вліянія спекуляторовъ, которые по установившемуся обычаю, всѣмъ и каждому извѣстному, берутъ отступное, въ противномъ случаѣ, искусственно нагоняютъ цѣну до крайняго предѣла, въ убытокъ крестьянамъ.

Изъ этого видно, что ограниченіе крестьянскихъ обществъ 15 верстнымъ разстояніемъ, суммой ручательства въ 3 руб. на душу и, наконецъ,

самый способъ отдачи казенныхъ оброчныхъ статей исключительно при посредствѣ торговъ, не гарантируя интересы казны, наноситъ положительный вредъ крестьянскимъ обществамъ нуждающимся въ землѣ, не давая имъ возможности улучшить ихъ благосостояніе, отъ котораго зависитъ и благосостояніе какъ земства, такъ и самаго государства. Къ этому надо прибавить неудобство для крестьянъ торговъ въ г. Одессѣ, а не въ уѣздныхъ городахъ, или даже волостяхъ; хотя министерство государственныхъ имуществъ и говоритъ, что торги производятся въ уѣздныхъ городахъ, но случаи эти весьма рѣдки.

Такимъ образомъ оказывается, что вообще положеніе крестьянскаго землевладѣнія въ губерніи не завидно. Еще тѣ общества, которыя смежны съ казенными участками, или участками ихъ бывшихъ помѣщиковъ, находятся въ болѣе благопріятномъ положеніи, но разъ казенныя участки далеко, или помѣщичьи земли перешли къ другимъ лицамъ, не имѣющимъ никакой связи, ничего прошлаго съ крестьянами, а въ особенности ежели онѣ перешли къ нѣмцамъ колонистамъ или арендаторамъ, положеніе крестьянъ становится почти безвыходнымъ. Пріобрѣтающіе землю нѣмцы обрабатываютъ ее сами и потому не могутъ удѣлить крестьянамъ ничего; арендаторы же по существу своего занятія являются для крестьянъ сосѣдями невыгодными. Между тѣмъ наша губернія не можетъ жаловаться на недостатокъ земли. Земля есть, даже въ излишкѣ въ иныхъ мѣстахъ, но распредѣленіе поселеній не соотвѣтствуетъ положенію земель.

Губернская управа полагаетъ, что вопросъ о разширеніи крестьянскаго землевладѣнія заключается: 1) въ покупкѣ земель какъ частныхъ, такъ и казенныхъ и 2) въ арендѣ казенныхъ земель. Оба случая разбиваются на два отдѣла: первый — покупка земель смежныхъ съ крестьянскими поселеніями и земель не смежныхъ, съ выселеніемъ на нихъ избытка населенія; второй — въ арендѣ смежныхъ и близкихъ участковъ казенныхъ земель и въ арендѣ отдаленныхъ участковъ, даже въ другихъ уѣздахъ, съ выселеніемъ избытка населенія на эти земли. Въ этомъ послѣднемъ случаѣ аренда должна быть долговременная и обезпечивающая поселенцевъ относительно прочности ихъ осѣдлости.

Въ послѣднемъ случаѣ можетъ быть къ выселившимся арендаторамъ примѣненъ законъ (ст. 23 полож. о бывш. государ. крест.) о переоброчиваніи оброчныхъ участковъ черезъ 20 лѣтъ, и такимъ образомъ поселенцы эти явятся фермерами съ прочною осѣдлостію, для которыхъ періолически можетъ измѣняться арендная плата, порядкомъ указаннымъ приведенной статьей.

Въ засѣданіи 22 октября 1880 г. Херсонское губернское земское собраніе постановило: ходатайствовать предъ высшимъ правительствомъ объ измѣненіи въ законодательномъ порядкѣ правилъ отдачи въ аренду ка-

*зенныхъ земель, въ слѣдующемъ смыслѣ: а) заблаговременно до поступленія казенныхъ оброчныхъ статей въ арендное содержаніе предлагать взятіе этихъ земель крестьянскимъ обществамъ по оцѣнкѣ, впредь установленный, и при посредствѣ губернской и уѣздныхъ управъ, и только оставшіеся не разобранными участки отдавать съ торговъ. Взамѣнъ залога принимать круговую поруку, считая отвѣтственность домохозяина, по крайней мѣрѣ, въ 30 руб. б) отдѣлить извѣстную часть казенной земли въ губерніи для поселенія и землю эту отводить на тѣхъ же основаніяхъ, на какихъ надѣлены землею по владѣннымъ записямъ бывшіе государственные крестьяне.**

Черезъ годъ—29 октября 1881 г.—Херсонское губернское земское собраніе вновь постановило повторить свое ходатайство о выработкѣ новыхъ правилъ для отдачи казенныхъ земель.**

Въ первой половинѣ 80 годовъ послѣдовалъ цѣлый рядъ законодательныхъ актовъ, совершенно устранившихъ препятствія, задержавшія свободный доступъ крестьянства къ государственному поземельному фонду. Согласно положенію комитета министровъ 22 мая 1881 г., разрѣшено, въ видѣ временной мѣры, крестьянскимъ обществамъ снимать казенныя земли въ аренду съ торговъ, не стѣсняясь разстояніемъ ихъ отъ селеній, и притомъ представлять въ обезпеченіе исправнаго платежа арендныхъ денегъ, взамѣнъ установленныхъ залоговъ, мірскіе приговоры, безъ ограниченія ихъ суммою ручательства и срокомъ содержанія, въ предѣлахъ, указанныхъ ст. 17 уст. о каз. обрч. ст., т. е. не свыше 24 лѣтъ.—10 іюля того же 1881 г. послѣдовало Высочайшее повелѣніе, коимъ предоставлено министру государственныхъ имуществъ отводить на казенныхъ земляхъ особые переселенческіе участки для водворенія на нихъ безземельныхъ и малоземельныхъ крестьянъ. Высочайше утвержденнымъ 17 февраля 1884 г. положеніемъ комитета министровъ дѣйствіе закона 10 іюля 1881 года распространено и на мѣщанъ—землепашцевъ.—9 ноября 1884 года вышло положеніе, которымъ установлены правила отдачи крестьянскимъ обществамъ казенныхъ земель *безъ торговъ*.

Эти законодательные акты оказали огромное вліяніе на экономическую жизнь крестьянскаго населенія Херсонской губ. Мы уже знаемъ, что въ 1880 году въ пользованіи мѣстныхъ крестьянъ находилось всего лишь 61.379 десятинъ казенной земли, въ настоящее же время (на 1 января 1897 г.)—310.596 д. Въ 1880 г. площадь крестьянскихъ арендъ составляла 15 проц. всѣхъ казеннооброчныхъ статей Херсонской губ., въ 1897 г.—100 проц.

* Сборникъ Херсонскаго земства, 1881 г. № 1—2 стр. 533—602.

** Систематическій сводъ постановленій Херс. губ. зем. собр. 1865—88 гг. стр. 556 статья 2885.

Казенныя земли Херсонской губ. дѣлятся въ настоящее время на двѣ категоріи. Первая категорія состоитъ изъ 120 тыс. дес. удобной земли, отведенной подъ водвореніе безземельныхъ разнаго званія людей; здѣсь хозяйство ведется по 3—польной системѣ. Вторая категорія, состоящая изъ 188 тыс. дес., находится въ арендномъ пользованіи крестьянскихъ обществъ и товариществъ. Эти земли сдаются въ аренду на срокъ отъ 5 до 10 лѣтъ съ обязательствомъ вести хозяйство по переложной системѣ и съ правомъ занимать озимыми и яровыми посѣвами не болѣе 50 проц. пространства пахатныхъ полей.

Нашему обслѣдованію подлежатъ только земли первой категоріи.

На основаніи положенія 10 іюля 1881 года на казенныхъ земляхъ Херсонской губ. устроено болѣе 160 поселковъ, въ которыхъ водворено 36.959 муж. пола душъ, получившихъ 120.854 дес. удобной и 936 дес. неудобной земли. По уѣздамъ новые поселки распредѣляются слѣдующимъ образомъ.

Уѣзды	Число поселковъ	Водворено мужск. пола душъ	Площадь отведенной земли				Арендная плата	
			Удобной		Неудобной			
			Дес.	Саж.	Дес.	Саж.	Общая руб.	Средн. руб.
Елисаветградск.	75	15736	50148	1731	577	891	140081,91	2,79
Александрійскій	36	7450	24594	1705	82	1920	74185,87	3,02
Херсонскій . .	37	11312	35963	360	32	720	81237,96	2,26
Ананьевскій .	8	1339	4352	240	14	1200	11224,23	2,58
Одесскій . . .	5	1124	5795	1230	229	—	12072,95	2,08
Итого .	161	36959	120854	466	935	2331	318802,92	2,64

Такимъ образомъ, около половины поселковъ расположено въ Елисаветградскомъ уѣздѣ; затѣмъ, по числу поселковъ и по количеству отведенной земли, уѣзды располагаются въ слѣдующемъ порядкѣ: Херсонскій, Александрійскій, Ананьевскій, Одесскій; Тираспольскаго уѣзда дѣйствіе закона 10 іюля 1881 года не коснулось вовсе.

Отводъ казеннооброчныхъ статей подъ заселеніе безземельныхъ разнаго званія людей начался въ 1882, закончился въ 1891 году. Въ первое пятилѣтіе работы по отводу земель шли очень медленно; съ 1882 по 1886 г. включительно въ Херсонской губ. устроено было только 8 поселковъ, въ которыхъ водворено 1579 муж. пол. душъ, получившихъ 7374½ десят. удобной земли; въ теченіе этого пятилѣтія отводъ земель производился только

въ трехъ уѣздахъ—Елисаветградскомъ съ 1882 года, Одесскомъ съ 1884 и въ Херсонскомъ съ 1885 года. Главная работа по колонизаціи оброчныхъ статей безземельными произведена была въ періодъ 1887—91 гг.: за это пятилѣтіе устроено 153 поселка съ водвореніемъ въ нихъ 35.380 душъ, для коихъ отведено казною 113.480 дес. удобной земли; съ 1887 г. отводъ земель начатъ былъ также въ Александрійскомъ и Ананьевскомъ уѣздахъ, такъ что работы по устройству безземельныхъ разнаго званія людей велись сразу на территоріи всей Херсонской губ.

По годамъ заселеніе казеннооброчныхъ статей безземельными производилось въ слѣдующихъ размѣрахъ:

Годы	Устроено поселковъ въ уѣздахъ						Водворено мужск. пола душъ въ уѣздахъ					
	Елисаветградскомъ	Александрійскомъ	Херсонскомъ	Ананьевскомъ	Одесскомъ	ИТОГО	Елисаветградскомъ	Александрійскомъ	Херсонскомъ	Ананьевскомъ	Одесскомъ	ИТОГО
1882	2	—	—	—	—	2	261	—	—	—	—	261
1884	—	—	—	—	1	1		—	—	—	45	45
1885	—	—	1	—	1	2	—	—	210	—	632	842
1886	2	—	1	—	—	3	253	—	178	—	—	431
1887	9	7	2	3	2	23	2101	1509	528	330	279	4747
1888	23	14	1	—	1	39	4809	4017	291	—	168	9285
1889	13	7	11	—	—	31	2453	849	2706	—	—	6008
1890	13	5	16	2	—	36	3167	721	6365	709	—	10962
1891	13	3	5	3	—	24	2692	352	1035	300	—	4379
За 10 лѣтъ	75	36	37	8	5	161	15736	7450	11312	1339	1124	36959

Отсюда видно, что найбольшее число поселковъ устроено было въ 1888 году, максимальное же число водворенныхъ въ нихъ душъ падаетъ на 1890 годъ.

За тѣ же годы переселенцамъ отведено удобной земли въ уѣздахъ:

Годы:	Елисаветгр.		Александр.		Херсонск.		Ананьевск.		Одесск.		ИТОГО	
	Дес.	Саж.	Дес.	Саж.	Дес.	Саж.	Дес.	Саж.	Дес.	Саж.	Дес.	Саж.
1882	716	1390	—	—	—	—	—	—	—	—	716	1390
1884	—	—	—	—	—	—	—	—	275	1200	275	1200
1885	—	—	—	—	840	—	—	—	3476	—	4316	—
1886	1087	1200	—	—	979	—	—	—	-	—	2066	1200
1887	8037	2122	6404	945	2909	—	1320	—	1539	1950	20211	217
1888	15323	1560	12251	240	875	2160	—	—	504	480	28954	2040
1889	7368	1411	2712	880	8130	840	—	—	—	—	18211	731
1890	9518	1608	2167	2160	19114	1440	2129	480	—	—	32930	888
1891	8096	1440	1059	960	3114	720	902	2160	—	—	13173	480
За 10 лѣтъ	50148	1731	24594	1705	35963	360	4352	240	5795	1230	120854	466

Такимъ образомъ, самая значительная площадь отведена безземельнымъ въ 1890 году (32930 дес.); близко къ этой цифрѣ стоитъ также количество земли, разрѣшенной къ поселенію въ 1888 году (28.954 дес.).

Первыми поселенцами на казенныхъ земляхъ Херсонской губ., на основаніи закона 10 іюля 1881 года, были двѣ партіи изъ 261 душъ крестьянъ Таращанскаго уѣзда, Кіевской губ., образовавшія въ 1882 году два поселка въ Елисаветградскомъ уѣздѣ, въ которомъ предоставлены имъ 7—десятинные *надѣлы на семейство*. Въ 1884 году изъ того же уѣзда вышло еще 28 душъ въ Херсонскую губ., затѣмъ дальнѣйшее переселеніе безземельныхъ крестьянъ изъ Кіевской губ. было пріостановлено. 17 февраля 1884 года послѣдовало Высочайшее повелѣніе, коимъ дѣйствіе правилъ 10 іюля 1881 года, разрѣшавшихъ переселеніе на казенныя земли однимъ лишь крестьянамъ, распространено было и на мѣщанъ-хлѣбопашцевъ. Этотъ законодательный актъ имѣлъ въ виду весьма обширную группу земледѣльческаго населенія, извѣстную въ Херсонской губ. подъ именемъ *десятинщиковъ*, число которыхъ опредѣляется въ южной части губерніи десятками тысячъ душъ (точная цифра неизвѣстна).* Такимъ образомъ, положеніе 17

* По X ревизіи въ Херсонской губ. числилось свыше 160 тыс. душъ бывшихъ помѣщичьихъ крестьянъ, въ томъ числѣ дворовыхъ 31 тыс. Согласно положенію 19 февраля 1861 года дворовые люди не имѣли права на полученіе надѣла. Кромѣ того изъ крестьянъ, пользовавшихся этимъ правомъ, отказалось отъ надѣленія землею болѣе 13 тыс. душъ. Такимъ образомъ, уже при освобожденіи крестьянъ изъ крѣпостной зависимости—въ Херсонской губ. образовался обширный классъ безземельнаго люда (до 45 тыс. душъ), изъ котораго, главнымъ образомъ, и составилась группа безземельныхъ и бездомовныхъ земледѣльцевъ, извѣстныхъ подъ именемъ *десятинщиковъ*.

февраля 1884 года еще больше увеличило контингентъ лицъ, имѣвшихъ право на переселеніе. А такъ какъ въ Херсонской губ. лицъ этой послѣдней категоріи было слишкомъ много, то въ 1886 г. послѣдовало распоряженіе, на основаніи котораго дальнѣйшее переселеніе безземельныхъ изъ другихъ губерній было совершенно пріостановлено. Съ этого года казенныя земли Херсонской губ. предоставлялись подъ заселеніе безземельныхъ крестьянъ и мѣщанъ, проживающихъ въ передѣлахъ одной лишь Херсонской губ. До осени 1888 года разрѣшено было отвести въ губерніи 130 тыс. дес. на 38.198 душъ. Но ходатайства о переселеніи на казенныя земли продолжали поступать цѣлыми тысячами.

Въ сентябрѣ 1888 года Херсонско-Бессарабское управленіе государственныхъ имуществъ вошло въ министерство съ представленіемъ о томъ, что, въ виду ограниченнаго, сравнительно, количества казенныхъ земель въ Херсонской губерніи и годъ отъ году возрастающей потребности въ арендованіи сихъ земель со стороны мѣстныхъ крестьянскихъ обществъ, дальнѣйшій отводъ казенной земли въ названной губерніи для водворенія переселенцевъ слѣдовало бы прекратить. На основаніи этого представленія и согласно съ отзывомъ по этому предмету министерства внутреннихъ дѣлъ, министерствомъ государственныхъ имуществъ признано необходимымъ дальнѣйшій отводъ казенной земли въ Херсонской губерніи въ пользованіе переселенцевъ по закону 10 іюля 1881 г. прекратить (Цирк. отъ 4 января 1889 г. за № 25)

Послѣ этого распоряженія безземельнымъ Херсонской губ. предложено было направляться за полученіемъ казенныхъ земель въ Самарскую губ. Изъ журнала Херсонскаго губернскаго по крестьянскимъ дѣламъ присутствія отъ 30 апрѣля 1890 г. видно, что разрѣшеніе на переселеніе въ Самарскую губ. получило 3404 д. безземельныхъ, которые, впрочемъ, отказались отъ переселенія въ названную губернію „по отдаленности ея и по ограниченности имѣющихся у нихъ матеріальныхъ средствъ“. Въ 1890 году разрѣшено было и этой послѣдней категоріи безземельныхъ водвориться на казенныхъ земляхъ Херсонской губ., такъ какъ оказалось, что изъ 38 тыс. душъ, которымъ предоставлено было право на полученіе земли, не явилось въ поселки около $5\frac{1}{2}$ тыс. душъ, вслѣдствіе чего образовался свободный остатокъ земель, предназначенныхъ подъ поселеніе безземельныхъ, до 20 тыс. дес.

Въ 1891 году состоялся послѣдній отводъ казенныхъ земель по правиламъ 10 іюля 1881 года. Къ этому времени въ Херсонской губерніи устроено было 160 поселковъ изъ безземельныхъ крестьянъ и мѣщанъ, для которыхъ отведено, по числу 36.959 муж. пола душъ, 120 854 дес. удобной земли.

Въ первые годы заселенія казеннооброчныхъ статей безземельными, послѣднимъ отводилась земля въ размѣрѣ высшаго или указнаго надѣла по положенію 19 февраля 1861 года, который составляетъ въ Херсонской губ. отъ 5½ до 3½ дес. на душу. По этой нормѣ отведена земля на 7561 д., остальные же 29.398 душъ (80 проц.) получили не свыше 3 дес. на душу.*

Согласно контракту, безземельные обязывались водвориться на отведенныхъ казеннооброчныхъ участкахъ, съ возведеніемъ необходимыхъ жилыхъ и хозяйственныхъ построекъ, непремѣнно въ теченіи первыхъ 4-хъ лѣтъ, со времени отвода имъ земли. Дабы предовратить безпорядочную систему хозяйства, управленіе государственныхъ имуществъ обязывало общества безземельныхъ, по указанію чиновника, разбить отведенную имъ землю на три равныхъ поля, съ проведеніемъ межъ, и засѣвать каждогодно не болѣе двухъ полей (66,6%), а третее оставлять въ пару, причемъ одно и тоже поле не должно быть подъ посѣвомъ болѣе двухъ лѣтъ къ ряду. Въ томъ же контрактѣ сказано, что безземельные разнаго званія люди получаютъ казенные участки въ надѣлъ не сразу, но въ теченіе 12 лѣтъ пользуются ими на арендномъ правѣ; по истеченіи же этого срока, общества безземельныхъ обязываются принять землю въ надѣлъ, если управленіе государственныхъ имуществъ признаетъ платежныя силы даннаго общества достаточными для выполненія денежныхъ обязательствъ.

Законъ 24 ноября 1894 года далъ окончательное поземельное устройство переселенцамъ, водвореннымъ на казенныхъ земляхъ по правиламъ 10 іюля 1881 года и 17 февраля 1884 г. Согласно этому закону, земля, отведенная новоселамъ первоначально въ краткосрочное (на 12 л.) пользованіе, передана имъ въ пользованіе постоянное, бозсрочное, а прежняя, довольно высокая, арендная плата понижена до размѣра выкупныхъ, безъ погасительной части, платежей сосѣднихъ государственныхъ крестьянъ. По правиламъ 1881 года переселенцы Херсонской губ. платили за отведенную имъ землю, въ количествѣ 120.854 дес., 318.802 руб. 92 коп.; по закону 1894 года они уплачиваютъ за ту же площадь только 97.250 руб. 91 коп.; такимъ образомъ наемная плата понижена на 221.552 руб. т. е. почти на 70 проц. Средняя арендная плата за землю по правиламъ 1881 года составляла 2 руб. 64 коп. за десятину, законъ 1894 года понизилъ ее до 80½ коп. за дес.

По отдѣльнымъ уѣздамъ пониженіе платежей представляется въ слѣдующемъ видѣ:

*) Въ 1882 году первые поселенцы изъ Кіевской губ. получили въ Елисаветградскомъ уѣздѣ 7-десятинные надѣлы на семейство.

Уѣзды:	Плата за землю		На сколько руб. понижена арендная плата	На сколько %	Средняя аренд. плата за 1 дес.	Оброчная плата за 1 десят. удобной земли	
	Арендная по правиламъ 1881 г.	Оброчная по закону 1894 г.			Руб.	Срен.	Колебанія
						Копѣекъ	
Елисаветградскій .	140081,91	44466,39	95615,52	68,3	2,79	88,7	78,7— 98,3
Александрійскій .	74185,87	21864,29	52321,58	70,5	3,02	88,9	73,0—103,3
Херсонскій . . .	81237,96	23366,97	57870,99	71,2	2,26	65,0	50,5— 76,3
Ананьевскій . . .	11224,23	3609,86	7614,37	67,8	2,58	82,3	82,3—155,0
Одесскій	12072,95	3943,40	8129,55	67,3	2,08	68,0	41,7— 70,9
Итого .	318802,92	97250,91	221552,01	69,5	2,64	80,5	41,7—155,0

Отсюда видно, что найбольшее пониженіе платежей произведено по уѣздамъ—Александрійскому (на 70½ проц.) и Херсонскому (71,2 проц.), найменьшее—по Ананьевскому и Одесскому (67,3—67,8 проц.).

Новые пониженные оклады оброчной платы за землю введены съ 1 января 1895 года.

Въ концѣ 1896 года послѣдовало распоряженіе, въ силу котораго на переселенцевъ переложены были земскіе сборы, а впослѣдствіи и государственный поземельный налогъ. Чтобы судить о томъ, на сколько увеличилась, въ силу этого распоряженія, податная тяжесть переселенцевъ, приведемъ слѣдующую справку изъ окладныхъ книгъ Александрійской земской управы на 1898 годъ: съ одной десятины слѣдовало къ поступленію—уѣзднаго земскаго сбора—18,50 коп., губернскаго сбора—7,75 коп., на составленіе дорожнаго капитала—4,13 к., государственнаго поземельнаго налога—4,23 к., всего 34,61 коп. Оброчная плата составляетъ, въ среднемъ для всѣхъ 35 поселковъ,—88,9 коп. Такимъ образомъ, переложеніе земскихъ повинностей на переселенцевъ и введеніе въ окладъ государственнаго поземельнаго налога увеличило, съ 1 января 1897 года, податную тяжесть новоселовъ на 39 проц.; въ тѣхъ поселкахъ, въ которыхъ оброчная плата равняется 73 к. съ дес., это увеличеніе составляетъ болѣе 47 проц.

III.

Экономическое положеніе переселенцевъ, водворенныхъ на казенныхъ земляхъ Александрійскаго уѣзда въ 1887—97 гг.

1) Населеніе.

На основаніи узаконеній 10 іюля 1881 г. и 17 февраля 1884 г. въ Александрійскомъ уѣздѣ образовано было 36 поселковъ, изъ нихъ устроено: въ 1887 году 7, въ 1888 году 14, въ 1889 г. 7, въ 1890 г. 5 и въ 1891 году 3 поселка. Весною 1897 года поселокъ Ново-Павловка, Субботской вол., былъ уничтоженъ, вслѣдствіе крайне неудовлетворительныхъ условій водоснабженія, а поселенцы переведены въ Елисаветградскій уѣздъ; такимъ образомъ, мѣстному обслѣдованію подвергнуто было 35 поселковъ, въ которыхъ зарегистрировано 2385 наличныхъ хозяйствъ.

По числу дворовъ поселки распредѣляются слѣдующимъ образомъ:

	Поселковъ	Въ нихъ дворовъ		Поселковъ	Въ нихъ дворовъ
Менѣе 10 двор.	1	9	Отъ 100 до 125 двор.	1	100
Отъ 10 до 25 „	3	55	„ 125 „ 150 „	1	125
„ 25 „ 50 „	11	401	„ 150 „ 200 „	1	150
„ 50 „ 75 „	10	603	„ 250 „ 260 „	2	510
„ 75 „ 100 „	5	432		35	2385

Средній размѣръ одного поселка составляетъ 68 дворовъ. Самый маленькій поселокъ—Трофимовка Стецовской вол.—имѣетъ 9 дворовъ. Наиболѣе крупными считаются: Ново-Александровка Аджамской вол.—100 дв., Ново-Александровка Новгородковской вол.—125 двор., Морозовка—150, Ново-Андреевка—252 и Батезманъ—258 дворовъ.

По количеству населенія поселки распредѣляются такъ:

	Поселк.	Въ нихъ душъ		Поселк.	Въ нихъ душъ
Менѣе 50 душ.	1	47	Отъ 450 до 500 душ.	2	975
Отъ 50 до 100 „	1	69	„ 500 „ 600 „	2	1055
„ 100 „ 150 „	2	266	„ 600 „ 700 „	1	635
„ 150 „ 200 „	4	661	„ 700 „ 800 „	1	718
„ 200 „ 250 „	4	931	„ 900 „ 1000 „	1	921
„ 250 „ 300 „	4	1080	„ 1000 „ 1500 „	1	1497
„ 300 „ 350 „	4	1257	„ 1500 и болѣе „	1	1538
„ 350 „ 400 „	2	755		35	14153
„ 400 „ 450 „	4	1754			

На 1 поселокъ приходится въ среднемъ 404 души обоего пола. По даннымъ основного описанія 1886 года, въ Александрійскомъ уѣздѣ на 1 населенный пунктъ приходилось 75 дворовъ и 400 душъ населенія.*

Водвореніе переселенцевъ на казенныхъ земляхъ еще не закончилось: многіе живутъ пока на своихъ прежнихъ мѣстахъ. Въ моментъ изслѣдованія насчитано до 150 дворовъ, еще не переселившихся, въ томъ числѣ: въ Ново-Петровкѣ 10, въ Ново-Савицкомъ 10, въ Александро-Дарѣ 12, въ Ново-Владиміровкѣ 18, въ Ново-Александровкѣ (Аджамской вол.)—24, въ Батезманѣ 24, въ Дубовомъ №2—25 дв. Не переходятъ на новыя мѣста, главнымъ образомъ, вслѣдствіе недостатка средствъ къ переселенію и на первое обзаведеніе. Въ Морозовку „много дворовъ изъ Ананьевскаго уѣзда не переселилось въ виду того, что никакъ не могутъ расплатиться съ долгами на мѣстѣ жительства, да кромѣ того нѣтъ денегъ на переѣздъ и обзаведеніе хозяйствомъ; многіе не переѣзжаютъ потому лишь, что ихъ отговариваютъ побывшіе въ поселкѣ“ (см. отд. I стр. 11). Не мало насчитывается также случаевъ обратнаго переселенія на родину; такіе случаи констатированы управленіемъ государственныхъ имуществъ въ Покровкѣ, Трофимовкѣ, Ново-Савицкомъ, Ново-Александровкѣ и въ другихъ поселкахъ. Въ прошеніи отъ 14 августа 1896 года поселенцы Ольговки ходатайствовали о предоставленіи ихъ обществу 39 дес., оставшихся „не опредѣленными“, вслѣдствіе того, что ихъ однообщественники, въ числѣ 13 мужск. душъ, переселились на жительство въ *Тобольскую губернію*.

Окончательно водворившихся въ Александрійскомъ уѣздѣ переселенцевъ насчитано лѣтомъ прошлаго года—2385 дворовъ; изъ нихъ переселилось:

Въ годахъ	дворовъ	проц.	Въ годахъ	дворовъ	проц.
1887	390	16,3	1894	20	0,8
1888	1181	49,5	1895	15	0,6
1889	387	16,2	1896	11	0,5
1890	162	6,8	1897	11	0,5
1891	109	4,6	Неизвѣстно	22	0,9
1892	41	1,7	Итого	2385	100
1893	36	1,5			

Такимъ образомъ, половина дворовъ переселилось въ 1888 г. Вообще же болѣе $^4/_5$ хозяйствъ (82 проц.) водворилось въ первые три года (87—89) дѣйствія узаконеній о переселеніяхъ въ Александрійскомъ уѣздѣ.

* Матер. для оцѣнки земель Херс. губ. т. III стр. 76.

Большинство переселенцевъ принадлежитъ къ мѣстному, коренному населенію Александрійскаго уѣзда, но не мало также и изъ другихъ мѣстностей Херсонской губерніи. Такъ, въ поселкахъ оказалось: изъ Александрійскаго уѣзда 1362 двора или 57,1 проц., Елисаветградскаго 363 двора (15,2 проц.), Тираспольскаго 260 дворовъ (10,9 проц.), Одесскаго 203 (8,5 проц.), Ананьевскаго 129 (5,4 проц.), Херсонскаго 36 дворовъ (1,5 проц.), изъ другихъ губерній—32 двора или 1,3 проц.

Въ моментъ изслѣдованія во всѣхъ 35 поселкахъ оказалось населенія 14153 душъ обоего пола, въ томъ числѣ:

		Муж.	Жен.	Всѣхъ
1) Семья:	На лицо . . .	7103	6498	13601
	Въ отсутствіи . .	317	180	497
2) Наемные рабочіе		23	32	55
	Итого . .	7443	6710	14153

Если не считать отсутствующихъ (во время изслѣдованія они находились на заработкахъ и немногіе въ солдатахъ), тогда *наличное* населеніе составитъ 13.656 душъ. На 1 дворъ приходится въ среднемъ: *наличнаго* населенія съ наемными рабочими 5,7 душъ съ отсутствующими же 5,9. Семейный составъ коренного населенія нѣсколько меньше,—въ 1886 г. онъ равнялся: среди государственныхъ крестьянъ 5,1, среди быв. помѣщичьихъ крестьянъ и военныхъ поселянъ 5,2.

Возрастный составъ наличнаго населенія представляется въ слѣдующемъ видѣ:

		Переселенцы по мѣстному обслѣдованію 1897 года	Коренное населеніе по переписи 1886 года* Б. пом. крест.	В. воен. насел.	Госуд. крест.
Мужчинъ	До 7 л.	1694=23,8 проц,	25,1	24,9	26,6 проц.
	7—12	1001=14,0 „	10,2	9,6	10,4 „
	12—18	1061=14,9 „	12,8	12,9	12,3 „
	18—60	2950=41,4 „	46,1	46,2	46,3 „
	60—70	268= 3,8 „	3 9	4,4	2,6 „
	70 и болѣе	152= 2,1 „	1,9	2,0	1,8 „
	Итого .	7126=100 „	100	100	100 „
Женщинъ	До 7 л.	1658=25,4 проц.	25,2	24,7	25,8 проц.
	7—12	880=13,5 „	9,9	9,1	9,3 „
	12—16	842=12,9 „	8,6	8,7	8,8 „
	16—55	2706=41,4 „	49,4	50,1	50,6 „
	55—65	288= 4,4 „	4,5	4,9	4,2 „
	65 и болѣе	156= 2,4 „	2,4	2,5	1,3 „
	Итого .	6530=100 „	100	100	100 „

* Матеріалы для оцѣнки земель Херс. губ. Т. III стр. 103.

Отсюда видно, что переселенцы обезпечены рабочею силою гораздо хуже, чѣмъ коренное населеніе: работники муж. п., въ возрастѣ 18—60 лѣтъ, составляютъ среди старожиловъ 46%, а среди новоселовъ только 41%; тоже нужно сказать и относительно работницъ: въ старыхъ поселеніяхъ % женщинъ въ возрастѣ 16—55 лѣтъ равенъ 50, въ новыхъ поселкахъ—только 41. Полурабочаго населенія, напротивъ, больше среди переселенцевъ, чѣмъ у старожиловъ:среди послѣднихъ юноши отъ 12 до 18 лѣтъ составляютъ 12,7%, среди же новоселовъ около 15 проц.; дѣвушекъ отъ 12—16 лѣтъ считается въ новыхъ поселкахъ около 13 проц., а въ старыхъ поселеніяхъ только 8,7 проц. Дѣтей школьнаго возраста, отъ 7 до 12 лѣтъ, точно также больше среди новыхъ поселенцевъ (13- -14 проц. противъ 9—10 проц.).

Для оцѣнки только что приведенныхъ данныхъ, слѣдуетъ помнить основное правило, что условія сельскохозяйственной дѣятельности тѣмъ благопріятнѣе для населенія, чѣмъ больше среди него рабочей силы, какъ мужской, такъ и женской, прилагаемой къ сельскохозяйственному производству.

Группировка хозяйствъ по рабочей силѣ даетъ слѣдующіе результаты:

	% дворовъ среди:			
	Переселенцевъ	Быв. воен. поселянъ	Б. помѣщ. крест.	Государст. крест.
Безъ работниковъ м. п.	6.4	7,9	6,2	5,5
Съ 1 работникомъ .	69,5	66,3	68,5	70,3
„ 2 работниками .	19,1	20,6	20,5	18,7
„ 3 и болѣе раб.	5,0	5,2	4,8	5,5

Отсюда видно, что процентное распредѣленіе дворовъ по числу работниковъ въ общемъ одинаково какъ среди новоселовъ, такъ и среди старожиловъ.

Наличное населеніе поселковъ состоитъ изъ 7126 муж. и 6530 жен.; на 100 муж. приходится менѣе 92 жен. По переписи 1886 года, въ Александрійскомъ уѣздѣ на 100 муж. приходилось женщинъ: въ селеніяхъ государственныхъ крестьянъ—89, быв. помѣщичьихъ крестьянъ—98, быв. военныхъ поселянъ—101.

Грамотность среди поселенцевъ развита очень слабо. Изъ 2385 дворовъ съ 13.656 душами населенія грамотные имѣются только въ 785 хозяйствахъ, въ которыхъ насчитывается всего лишь 1061 д. грамотныхъ мужчинъ и 71 д. грамотныхъ женщинъ. Такимъ образомъ, дворы съ грамотными составляютъ всего лишь 32,9 проц., грамотные мужчины 14,9

проц., грамотныя женщины 1,1 проц. На 100 душъ наличнаго населенія обоего пола приходится 8 грамотныхъ и 92 неграмотныхъ. Есть поселки, гдѣ нѣтъ ни одной грамотной женщины. И такихъ поселковъ—большинство: 19 изъ 35.

Условія для распространенія начальнаго образованія въ поселкахъ крайне неблагопріятныя. Школы грамоты имѣется только въ 4 поселкахъ: Ново-Владиміровкѣ, Морозовкѣ, Покровкѣ и въ Дубовомъ № 2, въ остальныхъ же поселкахъ единственными проводниками грамотности являются мѣстные грамотеи (большею частію сельскіе писаря), обучающіе дѣтей частнымъ образомъ у себя надому съ платой отъ 30 до 50 коп. въ мѣсяцъ за каждаго учащагося.

Вотъ нѣсколько отрывочныхъ замѣчаній, извлеченныхъ нами изъ краткаго описанія поселковъ (стр. 4—27), для характеристки условій распространенія грамотности среди переселенцевъ:

Ново-Александровка, Аджамской в.: „Школы нѣтъ, но дѣти обучаются у сельскаго писаря по 25 коп. въ мѣсяцъ; учениковъ набирается 20—25 душъ".

Ново-Владиміровка: „Въ поселкѣ существуетъ церковная школа грамоты, помѣщающаяся въ нанятой на средства общества хатѣ за 30 руб. въ годъ. Въ 1896—97 учеб. году въ школѣ было 33 учащихся. Обществомъ сдѣланъ заемъ у частнаго лица 250 руб. на 6 мѣсяцевъ безпроцентно для постройки зданія подъ существующую школу грамоты."

Терноватка: „Школы нѣтъ, но дѣти обучаются у одного мѣстнаго старика".

Волчій: Школы нѣтъ, но прошлой зимой дѣти обучались у одного изъ грамотныхъ мѣстныхъ крестьянъ въ его хатѣ по 50 коп. въ мѣсяцъ отъ ученика; всѣхъ учениковъ было 5 душъ".

Ново-Свѣтлополь: „Школы своей нѣтъ, но души 2 ходятъ въ Песчано-Бродскую земскую школу, душъ 8 въ Измайловскую школу грамоты съ платой, по соглашенію съ учителемъ, по 30 коп. въ мѣсяцъ".

Губаревка: „Школы нѣтъ; дѣтей обучаютъ свои грамотеи, которые также составляютъ рѣдкость".

Морозовка: „Съ 1890 года существуетъ школа грамоты; учащихся въ 1896—97 году было 42; помѣщеніе наемное, очень тѣсное: ученики стоятъ. Дѣтей школьнаго возраста до 70 душъ. За каждаго учащагося платятъ въ годъ по 40 коп. на наемъ квартиры подъ школу".

Батезманъ: „Оффиціальной школы нѣтъ, но въ зиму 1896—97 г. существовала частная школа въ наемной хатѣ безъ всякой обстановки; учениковъ было душъ 15 съ платой по 50 коп. въ мѣсяцъ".

Ново-Николаевка: „Школы нѣтъ; дѣтей учатъ свои грамотеи по 30—40 коп. въ мѣсяцъ“.

Ново-Федоровка: „Школы нѣтъ; въ 1895—96 году дѣти учились у сельскаго писаря по 30 коп. въ мѣсяцъ отъ души, теперь же писарь малограмотный, и дѣти *нигдѣ не учатся*“.

Рыбчина: „Школы нѣтъ; дѣтей обучаетъ сельскій писарь (дряхлый старичекъ) по 30 коп. отъ ученика; въ зиму 1896—97 года было 28 учащихся: 26 мал. и 2 дѣв.“.

Дубовый № 1: „Посылаютъ дѣтей въ с. Спасово (земская школа) или въ поселокъ Дубовый № 2 (школа грамоты) за плату 1½ руб. въ зиму“.

Ново-Андреевка: „Дѣти обучаются случайными учителями; въ 1896 г. душъ 15 училось у сельскаго писаря по 35—50 коп. въ мѣсяцъ“.

Ново-Петровка: „Своей школы нѣтъ; дѣтей посылаютъ въ сосѣднюю Ефимовскую церковно-приходскую школу, на содержаніе которой Ново-Петровское общество даетъ по 26 коп. отъ надѣла, т. е. около 9 к. съ десят.

Богдановка: „Школы нѣтъ, но дѣтей учитъ сельскій писарь по 1 р. въ зиму, а за квартиру по 30 коп. отъ души; квартира нанимается обществомъ, но расходы возмѣщаются родителями учениковъ по раскладкѣ. Въ 1896 году учащихся было 18 душъ“.

Ивановка: Школы нѣтъ, хотя въ обществѣ идутъ разговоры объ устройствѣ школы на два поселка (въ 1 вер. Рай-Поле)“.

Покровка: „Въ поселкѣ уже 4 года существуетъ школа грамоты; въ 1897 году было 13 учащихся; школа помѣщается въ наемномъ зданіи; устроены парты“.

Александро-Даръ: „Школы своей нѣтъ, но зимой 1896—97 года 2 мал. ходили въ Водянскую земскую школу за 5 верстъ, съ платой въ пользу общества по 1 руб. за ученика“.

Рай-Поле: „Своей школы нѣтъ, а душъ 5 учится въ земской школѣ въ с. Петровомъ съ платою по 3 руб. отъ души“.

Любо-Надеждовка: „Школы нѣтъ, а въ село Покровское въ земскую школу не пускаетъ общество с. Покровскаго, требуя отъ каждаго ученика по 6 руб. въ годъ въ пользу общества; обученіе ведется по хатамъ своими грамотѣями по 20—30 коп. въ мѣсяцъ отъ мальчика“.

Неапалимовка и Первозвановка: „Школъ своихъ нѣтъ, а дѣтей посылаютъ за 3 версты въ Завадовское городское училище (въ предмѣстьи г. Елисаветграда) съ платой по 2 р. въ годъ со своими учебными пособіями. Изъ каждаго поселка ходитъ по 10 мальчиковъ; дѣвочекъ не посылаютъ по дальности разстоянія“.

Въ недалекомъ будущемъ эти условія должны измѣниться къ лучшему. Въ настоящее время приступлено къ постройкѣ земской школы въ д. Пріютино, помѣщеніе которой разсчитано также и на дѣтей поселка Губаревки. Въ половинѣ апрѣля 1898 года получено сообщеніе инспектора народныхъ училищъ о томъ, что имъ возбуждено ходатайство объ учрежденіи въ поселкѣ Батезманѣ (это самый крупный поселокъ: 258 дворовъ и 1538 душъ) однокласснаго министерскаго училища. Въ проэктѣ введенія всеобщаго обученія, представляемомъ управою Александрійскому земскому собранію сессіи 1898 года, намѣчены школы въ 10-ти новыхъ поселкахъ возникшихъ на казенныхъ земляхъ.

Главнымъ занятіемъ, дающимъ средства существованія, служитъ въ поселкахъ земледѣліе. Кромѣ того, среди переселенцевъ насчитано 160 душъ, знающихъ какое либо ремесло или промыселъ, въ томъ числѣ: плотниковъ—34, кузнецовъ—33, сапожниковъ—29, ткачей—14, портныхъ—10, прочихъ професій—30 душъ (см. отд. II табл. 12 стр. 88).

Не смотря на недавнее возникновеніе поселковъ, ихъ коснулись уже и отхожіе промыслы. Въ 1897 году волостными правленіями Александрійскаго уѣзда выдано переселенцамъ 35 поселковъ 478 паспортовъ—378 м. и 100 ж. Занимающіеся отхожими промыслами составляютъ 3,4 проц. общаго числа населенія (муж. 5,1 проц., жен. 1,5 проц.); въ Ново-Петровкѣ этотъ процентъ поднимается до 10, въ Трофимовкѣ до 19, въ Ново-Александровкѣ Аджамской вол. до 20 (см. отд. II, табл. 11, стр. 87).

Пчеловодствомъ занимаются переселенцы очень мало; во всѣхъ 35 поселкахъ насчитано всего лишь 145 колодъ пчелъ.

Садоводство служитъ хорошимъ подспорьемъ только въ двухъ поселкахъ—Неопалимовка и Первозвановка,—расположенныхъ вблизи гор. Елисаветграда. Сосѣднія съ ними старыя военныя поселенія—Клинцы и Калиновка—давно уже занимаются промышленнымъ садоводствомъ и получаютъ, благодаря хорошему сбыту въ Елисаветградѣ, солидные барыши; вишневые сады у нихъ имѣются не только при усадьбахъ, но и въ полевой землѣ, топографическія и почвенныя условія которой чрезвычайно благопріятны для разведенія садовъ.* Хотя полевая земля Неопалимовки и Первозвановки хуже Клинцовскихъ и Калиновскихъ надѣловъ, новоселы все же увлеклись примѣромъ своихъ сосѣдей и завели при усадьбахъ порядочные вишневые садики.

---

* Матеріалы для оцѣнки земель Херс. губ. Т. III. стр. 359—360.

2) Жилыя и хозяйственныя постройки.

Въ 35 поселкахъ зарегистрировано всего 6339 строеній, въ томъ числѣ—жилыхъ 2407 и хозяйственныхъ 3932. Родъ построекъ: верховыхъ хатъ—1899, землянокъ—508, клунь—306, амбаровъ—228, сараевъ—2146, мелкихъ строеній—1252.

Рѣзко бросается въ глаза обиліе землянокъ. Въ 1886 году подворно-хозяйственная перепись отмѣтила на территоріи *всего* Александрійскаго уѣзда только 400 землянокъ, теперь же въ 35 новыхъ поселкахъ насчитано 508 землянокъ. Этотъ родъ человѣческаго жилья составляетъ среди старожиловъ 0,7 проц., а среди новоселовъ—21,1 проц. Больше всего землянокъ наблюдается въ слѣдующихъ 8 поселкахъ: Первозвановка—31,1 проц., Морозовка—40,5 проц., Ново-Александровка, Новгородковской вол. 43,7 проц. Ново-Александровка, Аджамской вол, 49 проц., Ново-Савицкій 50 проц,, Губаревка 66,2 проц., Ивановка 72.2 проц., Ново-Николаевка 80,2 проц. Совсѣмъ не имѣютъ землянокъ 9 поселковъ: Ново-Александровка, Бандуровской вол., Глиняная, Терноватка, Дубовый № 1, Дубовый № 2, Богдановка, Жуганка, Покровка, Трофимовка. Большая или меньшая степень распространенія землянокъ зависитъ прежде всего отъ экономическаго благосостоянія переселенцевъ: среди бѣдняковъ землянокъ больше, чѣмъ среди зажиточныхъ; такъ, въ группѣ домохозяевъ, не имѣющихъ посѣва, землянки составляютъ 30,8 проц. всѣхъ жилыхъ строеній, у засѣвающихъ менѣе 5 д.—24,9 проц., отъ 5 до 10 дес. 19,1 проц., отъ 10 до 15 д. 17,3 проц. Но вліяютъ на распространенность землянокъ и *прежнія культурно-бытовыя привычки* переселенцевъ: замѣчено, что землянокъ больше всего въ тѣхъ мѣстахъ, гдѣ преобладаютъ новоселы, пришедшіе съ юга Херсонской губерніи, изъ уѣздовъ: Ананьевскаго, Тираспольскаго, Одесскаго и Херсонскаго. Подъѣзжая къ поселку, вы напередъ можете сказать, на основаніи характера построекъ, откуда пришли переселенцы, съ юга или же съ сѣвера Херсонской губерніи: у южанъ обязательно преобладаютъ землянки, у сѣверянъ—жителей Александрійскаго и Елисаветградскаго уѣздовъ—верховыя хаты, крытыя соломой.

Крайне интересно сопоставить обезпеченность разнаго рода постройками среди новоселовъ и старожиловъ:

На 100 дворовъ приходится строеній:		Жилищ	Клунь	Амбар.	Сараев. и мелк.	Всѣхъ
У новоселовъ		101	13	10	142	266
У старожиловъ:	Б. воен. посел.	101	34	20	124	279
	Госуд. крест.	101	9	9	111	230
	Б. помѣщ. крест.	99	27	13	123	262

Отсюда видно, что относительное число жилыхъ помѣщеній совершенно одинаково какъ въ новыхъ поселкахъ, такъ и въ старыхъ поселеніяхъ; что же касается клунь и амбаровъ, играющихъ такую громадную роль въ сельскомъ хозяйствѣ (храненіе хлѣба въ снопахъ и въ зернѣ), то ими переселенцы обезпечены гораздо хуже коренного населенія (не считая гасударственныхъ крестьянъ, которыхъ впрочемъ очень мало въ уѣздѣ—всего лишь 23 общества изъ 435): такъ, напримѣръ, у новоселовъ относительное количество клунь меньше противъ быв. помѣщ. крестьянъ на 108 проц., а противъ быв. воен. поселянъ на 162 проц.; амбарами обезпечены лучше новоселовъ—быв. помѣщ. крестьяне на 30 проц., а бывш. воен. поселяне на 100 проц. Сараевъ и мелкихъ построекъ, наоборотъ, новоселы имѣютъ больше, чѣмъ старожилы: у послѣднихъ на 100 дворовъ приходится 111—124 сарая, у переселенцевъ же 142.

Всѣ строенія, находящіяся въ новыхъ поселкахъ, застрахованы во взаимномъ земскомъ страхованіи Херсонской губерніи на условіяхъ, одинаковыхъ для всего крестьянскаго населенія (обязательное страхованіе). Въ 1897 г. недвижимое имущество новоселовъ застраховано было въ 274,205 р. Окладъ страховаго сбора на тотъ же годъ составляетъ 1313 руб. 7 коп. (см. отд. II табл. 10 стр. 86). Средняя страховая стоимость построекъ одного двора равняется 115 руб.; страховыхъ платежей причитается въ среднемъ—съ одного двора 55 коп., съ 1 дес. удобной земли—5,45 коп.

3) Живой инвентарь.

Въ концѣ мая и въ началѣ іюня 1897 года въ поселкахъ состояло слѣдующее количество скота:

Воловъ	1163	Лошатъ	815
Лошадей . . .	3955	Овецъ	2133
Коровъ	2190	Свиней	2165
Рогат. гулев. скота	1864	Итого штукъ	14285

На 100 дворовъ приходится въ среднемъ: воловъ 49, лошадей 166, коровъ 92, рогатаго гулеваго скота 78, лошатъ 34, овецъ 89, свиней 91.

Главную рабочую силу въ поселкахъ составляютъ лошади; на 100 шт. рабочаго скота приходится 22,7 проц. воловъ и 77,3 проц. лошадей. Среди старожиловъ Александрійскаго уѣзда замѣчается совершенно обратное явленіе; такъ, по даннымъ подворнохозяйственной переписи 1886 года, въ Александрійскомъ уѣздѣ рабочія лошади составляли 28 проц., а волы 72 проц. Слѣдуетъ впрочемъ сказать, что замѣна воловъ лошадьми идетъ довольно быстрыми шагами и среди коренного населенія.

Кромѣ воловъ и лошадей, переселенцы употребляютъ для сельскохозяйственныхъ работъ также коровъ. Такихъ рабочихъ коровъ насчитано въ 35 поселкахъ 272 или 12,4 проц. общаго числа коровъ. Среди кореннаго населенія Александрійскаго уѣзда рабочихъ коровъ еще больше: они составляютъ, по даннымъ подворнохозяйственной переписи 1886 года, 22,3 проц. Прибѣгать къ рабочей силѣ коровы вынуждаетъ хлѣбороба только печальная необходимость. Во всякомъ случаѣ, это одинъ изъ признаковъ экономическаго слабосилія крестьянскаго хозяйства. Въ этомъ убѣждаютъ насъ слѣдующія данныя относительно употребленія коровы, какъ рабочей силы, въ разныхъ по зажиточности группахъ переселенцевъ:

Среди засѣвающихъ:	% хоз. работающ. коровами:	% рабочихъ коровъ
Менѣе 5 десят.	5,1	21,5
Отъ 5—10 „	7,7	15,4
„ 10—15 „	4.5	6,5
„ 15—20 „	3,6	4,0
„ 20 и болѣе дес.	—	—

Такимъ образомъ, съ увеличеніемъ экономическаго благосостоянія населенія, % рабочихъ коровъ все понижается и понижается, а среди хозяевъ, засѣвающихъ свыше 20 дес., коровъ вовсе не употребляютъ для работы.

Выше сказано, что въ поселкахъ имѣется рабочаго скота: воловъ 1163, лошадей 3955 и рабочихъ коровъ 272, всего 5390 головъ. На 100 шт. приходится: воловъ 21,6 проц., лошадей 73,4 проц., рабочихъ коровъ 5 проц. Въ 1886 году среди коренного населенія рабочіе волы составляли 63,9 проц., лошади 25,1 проц., коровы 11 проц. Такимъ образомъ, и по этому разсчету переселенцы эксплоатируютъ коровью рабочую силу въ меньшей степени, чѣмъ старожилы. Есть однако поселки, въ которыхъ % рабочихъ коровъ чрезвычайно великъ. Такъ, на 100 штукъ рабочаго скота приходится рабочихъ коровъ:

Дубовый № 1 . .	11,6 проц.	Трофимовка . .	22,2 проц.
Дубовый № 2 . .	12,9 „	Богдановка . .	23,9 „
Ново-Свѣтлополь .	13,7 „	Жуганка . . .	32,1 „
Александро-Даръ .	15,9 „	Воробьевка . .	43,1 „
Ново-Владиміровка	21,8 „		

Отъ 5 до 10 проц. рабочихъ коровъ имѣютъ слѣдующіе 7 поселковъ: Ново-Андреевка (5,2 проц.), Ивановка (5,9), Морозовка (7,6), Покровка (8,5), Александро-Марьевка (9,3) и Ново-Федоровка (9,5). Менѣе 5 проц.: Глиняная, Грузская, Терноватка, Волчій, Губаревка, Батезманъ и Любо-Надеждовка.

Совсѣмъ не употребляютъ рабочихъ коровъ въ 12 поселкахъ: Ново-Александровка, Аджамской волости, Ново-Александровка, Бандуровской волости, Верблюжскій, Ново-Александровка, Новгородковской вол., Ново-Савицкій, Ново-Михайловка, Ново-Николаевка, Рыбчина, Рай-Поле, Неапалимовка, Первозвановка и Ольговка.

Въ общемъ итогѣ новоселы обставлены рабочею силою нѣсколько лучше коренного населенія; это видно изъ слѣдующихъ сравнительныхъ данныхъ:

На 100 хозяйствъ, *пахавшихъ землю*, приходится рабочаго скота:

	Лошадей	Воловъ	Коровъ	Всего
У новоселовъ	169	49	11	229
У старожиловъ: б. воен. посел.	49	126	32	207
б. помѣщ. крест.	38	142	17	197
государ. крест.	89	137	56	282

Такимъ образомъ, по количеству рабочаго скота, новоселы уступаютъ только государственнымъ крестьянамъ (229 противъ 282 штукъ); но если принять во вниманіе, что у послѣднихъ слишкомъ распространено употребленіе коровъ (въ 5 разъ больше, чѣмъ у новоселовъ), тогда разница въ обезпеченіи рабочимъ скотомъ будетъ не столь значительна.

Вполнѣ самостоятельнымъ хозяиномъ можетъ считаться только тотъ крестьянинъ, у котораго не менѣе 4 шт. лошадей или воловъ. Такой хозяинъ имѣетъ полный плугъ и обходится въ полевыхъ работахъ своимъ собственнымъ скотомъ, не прибѣгая къ супрягѣ. Къ сожалѣнію, среди новоселовъ Александрійскаго уѣзда полныхъ домохозяевъ немного, всего лишь 505 изъ 2385. Съ 2—3 штуками лошадей и воловъ насчитывается среди переселенцевъ 1234 двора, съ 1 штукой—178 и безъ рабочаго скота—468 дворовъ. Такимъ образомъ, вполнѣ самостоятельные въ хозяйственномъ отношеніи дворы (тягловые) составляютъ въ поселкахъ 21,2 проц. полутяглотые или супряжники (съ 2—3 штуками рабочаго скота)—51,7 проц., пѣшіе (безъ рабочаго скота и съ 1 штукой)—27 проц.

Болѣе подробная группировка новоселовъ, по количеству рабочаго скота, представляется въ слѣдующемъ видѣ:

		Дворовъ	%
А. Безъ рабочаго скота:	Безъ всякаго скота	169	7,1
	Только съ мелкимъ и гулевымъ .	122	5,1
	Съ коровами	177	7,4
	Итого . .	468	19,6

Б. Съ рабочимъ скотомъ:	Съ 1 штукой	178	7,4
	„ 2 штуками	1079	45,2
	„ 3 „	155	6,5
	„ 4 и болѣе штуками . . .	505	21,2
	Итого .	1917	80,3
	А всего .	2385	100

Какъ ни великъ процентъ безлошадныхъ среди новоселовъ, но все же онъ гораздо меньше, чѣмъ у старожиловъ; такъ, по даннымъ подворно-хозяйственной переписи 1886 года, въ Александрійскомъ уѣздѣ оказалось домохозяевъ безъ рабочаго скота: среди б. помѣщ. крест.—41,7 проц., среди б. военныхъ поселянъ—44,5 проц., среди государств. крест.—55,4 проц.

Въ нижеслѣдующей таблицѣ приведены болѣе детальныя свѣдѣнія о степени обезпеченія новоселовъ и старожиловъ скотомъ вообще и рабочимъ въ частности:

	% дворовъ среди:			
	Новоселовъ	Б. воен. посел.	Госуд. крест.	Б. помѣщ. крест.
Безъ всякаго скота	7,1	19,2	21,3	17,0
Съ мелкимъ, гулевымъ и коровами	12,5	25,3	34,1	24,7
Съ 1 шт. рабочаго скота . .	7,4	9,5	7,8	7,7
„ 2 „ „ „ . .	45,2	27,0	19,8	32,2
Съ 3—4 и болѣе	27,7	19,0	17,0	18,4
	100	100	100	100

Отсюда видно, что новые поселки обезпечены лучше старыхъ поселеній не однимъ только рабочимъ скотомъ, но также скотомъ мелкимъ, гулевымъ и коровами. Полное отсутствіе какого бы то нибыло скота замѣчается только среди 7 проц. новоселовъ, между тѣмъ безскотныя хозяйства среди старожиловъ составляютъ 17—21 проц.

Во время мѣстнаго обслѣдованія поселковъ, собирались также свѣдѣнія объ *убыли* скота—отъ конокрадства и отъ эпизоотій.

Со времени водворенія переселенцевъ на казенныхъ земляхъ Александрійскаго уѣзда до іюня 1897 года, т. е. приблизительно за 6—10 лѣтній періодъ, отъ конокрадства пострадало 155 дворовъ или 6,5 проц., отъ эпизоотій же—1127 хозяевъ или 47,2 проц.* У первыхъ украдено было: лошадей—263, воловъ—28, коровъ—6; у вторыхъ пало скота: лошадей—1456, воловъ—358, коровъ—340, гулеваго скота—382. За все

* Если принять во вниманіе только число дворовъ, имѣющихъ скотъ, тогда % пострадавшихъ хозяевъ будетъ еще больше, а именно: отъ конокрадства—7,3 проц., отъ падежей скота 50,9 проц.

время существованія поселковъ убыль скота отъ конокрадства и падежей составляетъ 2833 головы. Принимая среднюю стоимость вола и лошади въ 40 р., коровы—30 р. и гулеваго скота въ 15 р., получимъ 100310 р. убытковъ, понесенныхъ переселенцами отъ кражъ и падежей скота. Это огромная дань: она выше годового оклада арендной платы по положенію 1881 года (74.185 р.) на 35 проц. и оброчной подати по закону 1894 года (21.864 руб.) на 359 проц.

Сравнивая количество убылого скота съ его наличнымъ числомъ, получимъ слѣдующіе выводы: за все время существованія поселковъ у переселенцевъ пало: лошадей—36,9 проц., воловъ—31 проц., гулеваго скота 20,5 проц., коровъ 15,5 проц., *средняя*—27,7 проц. За тоже время украдено: лошадей—6,7 проц., воловъ—2,4 проц., коровъ—0,3 проц., *средняя*—4,1 проц.

Но эти среднія величины далеко неодинаковы среди новоселовъ съ разнымъ хозяйственнымъ достаткомъ. Это видно изъ слѣдующихъ сравнительныхъ данныхъ относительно падежей скота:*

Хозяйственныя группы:	Пострадало хозяевъ въ %	ПАЛО СКОТА ВЪ %				
		Лошадей	Воловъ	Коровъ	Гул. скота	Средн.
I. Безъ посѣва	35,7	115,8	—	5,9	58,3	55,6
Съ посѣвомъ:						
II. Менѣе 5 дес.	36,4	42,9	53,8	19,9	18,5	32,5
III. 5—10 „	51,1	35,7	28,9	12,9	22,3	26,3
IV. 10—15 „	63,1	33,7	28,4	16,6	18,9	26,5
V. 15—20 „	75,0	36,4	40,8	17,6	15,0	28,0
VI. 20—30 „	69,4	43,6	12,1	16,7	29,6	29,5
VII. 30 и болѣе	100	29,7	—	42,9	8,3	24,6
Среднее. .	50,9	36,9	31,0	15,5	20,5	27,7

Такимъ образомъ, процентъ пострадавшихъ хозяевъ увеличивается въ каждой высшей экономической группѣ, процентъ же павшаго скота, наоборотъ, понижается; въ группѣ самыхъ бѣдныхъ переселенцевъ, не имѣющихъ посѣва, погибло отъ падежей 55,6 проц. наличнаго скота, среди засѣвающихъ менѣе 5 дес.—32,5 проц., отъ 5 до 30 дес.—26—29 проц., свыше 30 дес.—24 проц. Убыль лошадей въ группѣ I составляетъ 115 проц.,**

* При вычисленіи % пострадавшихъ хозяевъ, дворы, не имѣющіе скота, исключены.

** Въ группѣ новоселовъ, не имѣющихъ посѣва, состояло въ 1897 году 19 лошадей, пало же за все время существованія поселковъ 22 лошади или 115,8 проц.

во II—VI гр. 33—43 проц., въ VII—самый богатой—только 29,7 проц. Среди засѣвающихъ менѣе 5 дес. пало воловъ 53,8 проц., отъ 5 до 15 дес.—28—29 проц., отъ 20 до 30 дес.—12 проц., въ VII же, наиболѣе зажиточной, группѣ падежа воловъ совсѣмъ не было. Та же тенденція наблюдается и въ колоннѣ цифръ, относящихся къ убыли гулеваго скота. Можно утверждать, поэтому, что *экстензивность* падежей скота, по мѣрѣ увеличенія экономическаго благосостоянія крестьянъ, усиливается, а *интензивность* понижается. Этотъ выводъ будетъ имѣть за собою еще больше твердыхъ основаній, если мы разсмотримъ слѣдующую таблицу, составленную нами на основаніи „Сборника статистическихъ свѣдѣній“ по Бирюченскому уѣзду, Воронежской губерніи (Т. 11, вып. I, стр. 361), въ которомъ собранъ аналогичный же матеріалъ по 27 тыс. крестьянскихъ хозяйствъ.

Крестьяне разной зажиточности:	Число дворовъ имѣющихъ скотъ	Количество скота въ переводѣ на крупный	За 10 лѣтъ пострадало хозяевъ		За 10 лѣтъ пало скота	
			Всѣхъ	%	Штукъ	%
Безземельные . .	454	613	173	38,1	406	66,2
До 5 дес. .	7699	20473	3177	41,3	8698	42,5
5—15 „ . .	12686	59092	6937	54,7	20010	33,9
15—25 „ . .	2106	15428	1300	60,7	4678	30,3
25—50 „ . .	620	6403	425	68,5	1712	26,7
Свыше 50 „ . .	57	1036	40	70,2	337	32,5
Итого	24622	103044	12052	48,9	35853	34,8

Такимъ образомъ, здѣсь наблюдается та же картина, что и въ поселкахъ Александрійскаго уѣзда: съ увеличеніемъ земельнаго обезпеченія крестьянъ, % дворовъ пострадавшихъ отъ падежей скота повышается, а % павшихъ животныхъ, наоборотъ, уменьшается.* Объясняется это тѣмъ обстоятельствомъ, что въ болѣе обезпеченныхъ хозяйствахъ—больше скота, а потому и больше риска заразить этотъ скотъ, съ другой же стороны, въ зажиточныхъ крестьянскихъ дворахъ лучшія условія содержанія скота (больше построекъ, лучше кормъ и уходъ),—отсюда меньшій % павшихъ животныхъ.

* Дворовъ, не имѣющихъ скота, въ Бирюченскомъ уѣздѣ 4031; при вычисленіи % пострадавшихъ хозяевъ, эти дворы въ разчетъ не приняты.

Любопытно, что тому же правилу подчиняются и кражи домашнихъ животныхъ. Въ этомъ убѣждаютъ насъ слѣдующія данныя:

Группы:	Пострадало хозяевъ %	Украдено скота въ % Лошадей	Воловъ	Коровъ	Итого
Менѣе 5 дес.	5,1	8,5	5,1	—	5,3
5—10 „	6,3	6,1	2,6	0,4	3,8
10—15 „	8,8	7,0	0,6	—	4,0
15—20 „	9,8	6,8	—	1,0	4,1
20—30 „	16,7	5,8	10,3	—	5.0
Средн.	6,5	6,7	2,4	0,3	4,1

Отсюда видно, что въ каждой высшей экономической группѣ % пострадавшихъ хозяевъ правильно увеличивается, между тѣмъ % украденныхъ лошадей и воловъ, наоборотъ, понижается. Слѣдовательно, конокрадство отражается наиболѣе чувствительнымъ образомъ на самой бѣдной части крестьянскаго населенія, которое теряетъ отъ этого зла нерѣдко послѣднюю рабочую скотину.

Но все же убытки отъ конокрадства гораздо меньше убытковъ, причиняемыхъ падежами скота: мы уже знаемъ, что въ 35 поселкахъ Александрійскаго уѣзда, въ періодъ 1887—97 гг., украдено было всего лишь 297 головъ скота на 11.820 руб., пало же скота 2536 штукъ на сумму 88.490 руб.

Выше указано, что отъ эпизоотій пострадало 47 проц. всѣхъ наличныхъ переселенческихъ хозяйствъ, скота же пало около 28 проц. По отдѣльнымъ поселкамъ наблюдаются большія отступленія отъ этихъ среднихъ, какъ показываетъ слѣдующая таблица:

Съ года основанія поселка по іюнь 1897 года

НАЗВАНІЕ ПОСЕЛКОВЪ	Пало скота въ %	Пострадал хоз. въ %	Годъ основанія поселка	НАЗВАНІЕ ПОСЕЛКОВЪ	Пало скота въ %	Пострадал хоз. въ %	Годъ основанія поселка
Ново-Петровка	5,4	10,0	1891	Ново-Федоровка	23,3	43,5	1889
Ольговка	5,7	17,5	1890	Любо-Надеждовка	23,3	44,8	1888
Верблюжскій	9,3	23,5	1888	Ново-Владиміровка	23,9	44,2	1888
Трофимовка	9,5	22,2	1889	Ново-Михайловка	24,9	36,8	1888
Ново-Александровка (Бан. в.)	10,4	46,1	1890	Александро-Даръ	25,1	39,7	1890
Воробьевка	11,1	19,4	1891	Грузская	26,4	49,8	1889
Ново-Свѣтлополь	12,7	31,1	1888	Терноватка	27,2	51,1	1889
Рыбчина	13,6	32,8	1889	Ивановка	29,8	51,9	1887
Глиняная	14,8	23,1	1889	Покровка	30,9	73,1	1887
Александро-Марьевка	15,8	39,6	1887	Богдановка	31,6	51,4	1888
Дубовый № 1.	16,0	50,0	1888	Ново-Александровка (Адж. в.)	33,8	56.0	1887
Волчій	16,7	35,6	1887	Ново-Андреевка	35,6	52,4	1888
Дубовый № 2.	18,1	44,3	1890	Ново-Николаевка	36,2	56,0	1887
Неопалимовка	18,9	33,3	1888	Первозвановка	37,7	66,6	1888
Рай-Поле	19,3	51,6	1890	Губаревка	42,7	55,9	1888
Ново-Александровка (Нов. в.)	20,6	36,8	1888	Батезманъ	43,3	61,6	1888
Жуганка	22,1	45,5	1888	Морозовка	44,2	62,0	1888
Ново-Савицкій	22,4	47,7	1887	Средн.	27,7	47,2	1887—91

Такимъ образомъ, наибольшая убыль скота произошла въ поселкахъ — Губаревкѣ, Морозовкѣ и Батезманѣ; здѣсь % павшаго скота выше средняго по уѣзду на 54—60 проц.; въ Морозовкѣ и Батезманѣ за 10 лѣтъ пострадало отъ эпизоотій болѣе 60 проц. переселенцевъ; въ Покровкѣ, Ново-Стародубской вол. % пострадавшихъ хозяевъ еще выше (73,1).

Условія содержанія скота у новоселовъ гораздо лучше, чѣмъ у старожиловъ. Изслѣдованіе 1886 года показало, что въ Александрійскомъ уѣздѣ толока (*выпасъ*) существовала только у 325 обществъ изъ 434; среди государственныхъ крестьянъ толоки не имѣли 48 проц. общинъ, а среди быв. помѣщичьихъ крестьянъ 53 проц.* Въ новыхъ поселкахъ толока существуетъ всюду: подъ нее отводится, согласно контракту, заключенному съ управленіемъ государственныхъ имуществъ, 1/3 пахатной земли.

Изъ 35 поселковъ—18 имѣютъ пруды для водопоя, 10 пользуются для этого рѣчною водою (расположены при водныхъ рѣчкахъ), остальные 7 поселковъ даютъ скоту колодезьную воду. Въ нѣкоторыхъ поселкахъ пруды хотя и существуютъ, но они не вполнѣ удовлетворяютъ своему назначенію, такъ какъ въ засушливое время года пересыхаютъ. Во всѣхъ 35 поселкахъ зарегистрировано, кромѣ того, 218 колодцевъ, въ томъ числѣ—75 общественныхъ и 143 частныхъ. Въ отношеніи водоснабженія безусловно неудачной оказалось только одна Субботская казеннооброчная статья: послѣ 6-лѣтней борьбы съ природою безземельные, поселенные на этой статьѣ, вынуждены были разорить свой поселокъ и переселиться на новое мѣсто въ Елисаветградскій уѣздъ (см. отд. I стр. 28—30). Въ очень плохихъ условіяхъ находится также поселокъ Верблюжскій (Сотницкій): лѣтомъ прошлаго 1897 г. общество этого поселка составило мірской приговоръ съ ходатайствомъ о переселеніи на новое болѣе удобное мѣсто, ввиду недостатка воды, но на этомъ приговорѣ *за* переселеніе высказалось 34 домохозяина, *противъ* переселенія 20 домохозяевъ, и дѣло о переволѣ не состоялось. Отчетъ производителя работъ г. Турскаго отъ 15 ноября 1891 года за № 150 констатируетъ неудовлетворительныя условія водоснабженія также въ поселкѣ Рай-Поле Ново-Стародубской волости. Въ настоящее время этотъ послѣдній имѣетъ очень хорошій прудъ, стоющій до 500 руб., и 3 колодца глубиною отъ 7 до 8 саж. съ солоноватой водой.

---

* Матеріалы для оцѣнки земель Херсонской губ. Т. III стр. 201.

4) Мертвый инвентарь.

Переходимъ къ разсмотрѣнію данныхъ относительно обезпеченія новоселовъ мертвымъ инвентаремъ.

Въ моментъ изслѣдованія въ 35 поселкахъ зарегистрировано было слѣдующее количество земледѣльческихъ орудій и машинъ, а также орудій транспорта: плуговъ деревянныхъ—157, плуговъ желѣзныхъ—1152, буккеровъ—107, ралъ—312, боронъ—3448, жатокъ—9, молотилокъ—61, вѣялокъ—193, деревянныхъ возовъ—1238, желѣзныхъ фургоновъ—1004, гарбъ—91.

Прежде всего, весьма рѣзко бросается въ глаза крайне ничтожное количество деревянныхъ плуговъ: они составляютъ всего лишь 12 проц. общаго числа плуговъ. Десять лѣтъ тому назадъ среди крестьянъ Александрійскаго уѣзда желѣзный плугъ представлялъ собою рѣдкость; въ 1886 году подворнохозяйственная перепись застала у крестьянъ 2546 плуговъ желѣзныхъ и 20.889 плуговъ деревянныхъ; первые составляли 10,9 проц., вторые—89,1 проц. Теперь, судя по даннымъ о поселкахъ, существуетъ какъ разъ обратное отношеніе, а именно: желѣзныхъ плуговъ 88 проц., а деревянныхъ только 12 проц. Можетъ послѣдовать возраженіе—совершенно основательное, что нельзя судить о *старыхъ* поселеніяхъ на основаніи данныхъ по *новымъ* поселкамъ. Но у насъ имѣются аналогичныя же свѣдѣнія—правда немногочисленныя—и о старыхъ поселеніяхъ. 12 мая 1895 года Александрійская земская управа, по порученію херсонскаго губернатора, произвела подворную перепись въ д. Скорбной, Верблюжской вол., при чемъ оказалось, что у крестьянъ этой деревни было 15 плуговъ желѣзныхъ и только 1 плугъ деревянный (6,3 проц.), между тѣмъ въ 1886 году подворная перепись зарегистрировала тамъ 11 плуговъ деревянныхъ и 7 желѣзныхъ.* Въ октябрѣ 1895 года податной инспекторъ Н. С. Миляшкевичъ, по порученію Александрійскаго уѣзднаго съѣзда, произвелъ мѣстное обслѣдованіе села Александровки, Новостародубской вол., по программѣ, выработанной статистическимъ отдѣленіемъ мѣстной земской управы. Оказалось, что у крестьянъ этого общества имѣется 64 плуга желѣзныхъ и только 1 плугъ деревянный (1,5 проц.), а въ 1886 году у нихъ было 69 плуговъ деревянныхъ и только 5 желѣзныхъ.**

Въ сельско-хозяйственномъ складѣ Александрійскаго земства, который насчитываетъ въ числѣ своихъ покупателей цѣлыя тысячи крестьянъ, никогда не бываетъ спроса на деревянные плуги, а на одни лишь желѣзные самоходы. Подробная регистрація покупателей, которую ведетъ уже 4 года

* Сельско-хозяйственная хроника Херсонской губ. за май 1895 г. стр. 162–163 (Изъ путеваго журнала земскаго статистика).

** Рукописные матеріалы статистическаго отдѣленія Александрійской земской управы.

завѣдывающій складомъ, съ цѣлію опредѣленія ихъ кредитоспособности, точно также обнаруживаетъ почти полное отсутствіе въ современномъ крестьянскомъ хозяйствѣ деревяныхъ плуговъ. Всѣ эти данныя, которыя очень хорошо извѣстны каждому обывателю, живущему болѣе или менѣе продолжительное время въ уѣздѣ, даютъ основаніе предполагать, что желѣзный плугъ вытѣснилъ собою деревяный не въ однихъ только новыхъ поселкахъ, о которыхъ имѣются массовыя наблюденія, но и въ старыхъ поселеніяхъ, относительно которыхъ мы располагаемъ только отрывочными данными. Быть можетъ, въ этихъ послѣднихъ % деревяныхъ плуговъ еще меньше, чѣмъ въ новыхъ поселкахъ; въ д. Скорбной напр. онъ равенъ 6,3, а въ Александровкѣ 1,5 проц., между тѣмъ у новоселовъ деревяные плуги составляютъ 12 проц.

Въ 9 поселкахъ изъ 35—деревяныхъ плуговъ нѣтъ вовсе; въ 6 поселкахъ насчитано только по 1 такому плугу; довольно широкое распространеніе деревяный плугъ имѣетъ въ слѣдующихъ 8 поселкахъ: Волчій—25 проц., Рай-Поле—28,6 проц., Ново Савицкій—29,3 проц., Ивановка—33,3 проц., Ново-Свѣтлополь—35,1 проц., Александро-Марьевка—37 проц., Ольговка—47,4 проц., Воробьевка 50 проц.

Введеніе въ крестьянское хозяйство Александрійскаго уѣзда нѣмецкаго буккера точно также характерный признакъ новаго времени и новыхъ вѣяній. Въ 1886 году въ 49.888 крестьянскихъ дворахъ зарегистрировано 330 буккеровъ,* между тѣмъ въ 1897 году у однихъ лишь новоселовъ, которыхъ насчитывается только 2385 дворовъ, оказалось 107 буккеровъ. Десять лѣтъ тому назадъ 1 буккеръ приходился на 151 хозяйство, въ настоящее же время на 22 двора.

Весьма характернымъ является также довольно широкое распространеніе въ новыхъ поселкахъ желѣзныхъ фургоновъ и гарбъ. Изъ 2333 орудій транспорта—деревяныхъ возовъ насчитывается 1238 или 53,1 проц., фургоновъ и гарбъ—1095 или 46,9 проц. Среди коренного крестьянскаго населенія Александрійскаго уѣзда зарегистрировано было, десять лѣтъ тому назадъ, только 1383 фургона и гарбы, что составляетъ по отношенію къ общему числу орудій транспорта (50352)—всего лишь 2,7 проц. Несомнѣнно, что въ настоящее время этотъ % далеко выше и среди коренного населенія; такъ, въ Александровкѣ, Ново-Стародубской вол., на 120 орудій транспорта былъ въ 1886 г. только 1 фургонъ, а въ 1895 г. на 124 орудія—7 гарбъ и 13 фургоновъ; десять лѣтъ тому назадъ фургоны и гарбы составляли въ крестьянскомъ хозяйствѣ села Александровки—0,33 проц., въ настоящее время—16,1 %

*) Въ дѣйствительности число буккеровъ должно быть меньше, такъ какъ въ «Результатахъ» переписи 1886 года буккера и экстирпаторы соединены въ одну графу.

Вообще замѣна деревянныхъ возовъ нѣмецкими желѣзными фургонами должна идти параллельно замѣнѣ воловъ лошадьми. А эта послѣдняя совершается въ уѣздѣ довольно быстро. Въ 1886 году у крестьянъ д. Скорбной, Верблюжской вол., было 14 лошадей и 38 воловъ, въ 1895 году 26 лошадей и 10 воловъ, т. е. за 10 лѣтъ % лошадей поднялся съ 27 до 72.* Въ Александровкѣ лошади составляли въ 1886 году 7,4 проц., а въ 1895 г. 19,5 проц. Въ томъ и въ другомъ поселеніяхъ % лошадей увеличился почти въ три раза.

Въ новыхъ поселкахъ пользуются довольно широкимъ распространеніемъ молотилки, вѣялки и жатки. На 1000 наличныхъ дворовъ приходится у новоселовъ—4 жатки, 26 молотилокъ и 81 вѣялка.

Существуютъ положительныя указанія на то, что означенныя сельскохозяйственныя машины въ такой же мѣрѣ распространены и среди коренного населенія. Въ сентябрѣ 1895 года уѣздной земской управой произведена была перепись *крестьянскихъ* молотилокъ и жатокъ на пространствѣ всего уѣзда, при этомъ зарегистрировано было 1500 молотилокъ и 267 жатокъ.** На 1000 дворовъ приходится въ среднемъ 24,2 молотилки и 4,3 жатки, цифры почти тожественныя съ тѣми, какія установлены нами для новыхъ поселковъ (26 и 4). Десятью годами ранѣе подворнохозяйственная перепись застала у крестьянъ только 28 жатокъ и 520 молотилокъ; такимъ образомъ съ 1886 по 1895 годъ число молотилокъ увеличилось въ крестьянскомъ хозяйствѣ на 188 проц., число жатокъ на 853 проц. Въ 1886 году жатки существовали только въ 13 поселеніяхъ, въ 1895 году въ 102 поселеніяхъ.***

Крайне интересно сопоставить среднее обезпеченіе крестьянскаго населенія сельскохозяйственными машинами въ 80 и въ 90 годахъ.

	У крестьянъ:		У переселенцевъ:
А) На 1000 дворовъ приходится:	Въ 1886 г.	Въ 1885 г.	Въ 1897 г.
молотилокъ . .	10,4	24,2	26,0
жатокъ	0,6	4,3	4,0
Б) На сколько дворовъ приходится:			
одна молотилка .	97	41	39
одна жатка . .	1782	132	256

Отсюда видно, что за послѣдніе 10 лѣтъ молотилки и жатки сдѣлали большія завоеванія въ крестьянскомъ хозяйствѣ; среднее обезпеченіе первыми увеличилось на 133 проц., вторыми на—617 проц. Тожество цифръ, характеризующихъ степень распространенія сельскохозяйственныхъ машинъ среди

* Сельско-хозяйственная хроника Херсонской губ. за май 1895 года стр. 163.

** Списокъ экспонатамъ Александрійской земской управы, представленнымъ на Всероссійскую Нижегородскую Выставку, стр. 20—22.

*** Статистико-экономическій обзоръ Александрійскаго уѣзда за 1895 годъ. Приложеніе I, стр. 1—44.

коренного населенія въ 1895 г. и среди новоселовъ въ 1897 году, показываетъ, что въ этомъ отношеніи старыя и новыя поселенія находятся совершенно въ одинаковыхъ условіяхъ.

Ниже приведены данныя, характеризующія степень обезпеченія мертвымъ инвентаремъ новоселовъ и старожиловъ по каждому разряду крестьянъ отдѣльно:

На 100 наличныхъ хозяевъ приходится:

	У коренного населенія въ 1886 г.			У новоселовъ въ 1897 году
	Быв. воен. посел.	В. помѣщ. крестьянъ	Государств крестьянъ	
Плуговъ	48	46	39	54
Буккеровъ	0,4	1	5	4
Ралъ	27	36	27	13
Боронъ	114	95	95	144
Всѣхъ пахатныхъ орудій	*189*	*178*	*166*	*215*
Возовъ	103	89	81	52
Гарбъ и фургоновъ . . .	2,5	2,6	18	45
Всѣхъ орудій транспорта	*105*	*92*	*99*	*97*
Жатокъ	0	0	2,5	0,4
Молотилокъ	1	1,2	2	2,6
Вѣялокъ	2	2,1	3,1	8,1
Всѣхъ машинъ	*3*	*3,3*	*7,6*	*11,1*

Отсюда видно, что пахатными орудіями и сельскохозяйственными машинами переселенцы обезпечены нѣсколько лучше коренного населенія, что же касается перевозочныхъ средствъ, то въ этомъ отношеніи новоселы превосходятъ только б. помѣщичьихъ крестьянъ, уступая б. военнымъ поселянамъ и государственнымъ крестьянамъ.

Группировка переселенческихъ хозяйствъ по земледѣльческимъ орудіямъ и перевозочнымъ средствамъ представляется въ слѣдующемъ видѣ:

I. По земледѣльческимъ орудіямъ:

		Число дворовъ
А. Безъ плуга:	Безъ всякихъ орудій	18,4 проц.
	Имѣющихъ только борону . . .	24,6 „
	Имѣщихъ рало и др. оруд. . . .	2,7 „
	Итого безъ плуга .	*45,7* „
Б. Съ плугомъ:	Деревянымъ	7,2 „
	Желѣзнымъ	47,0 „
	Итого съ плугомъ .	*54,2* „

II. По орудіямъ транспорта: Число дворовъ

Безъ орудій транспорта . . .	18,2 проц.
Съ деревянными возами	39,7 „
Съ фургонами и гарбами . . .	42,1 „

Такимъ образомъ, около 46 проц. переселенцевъ не имѣютъ плуга и почти пятая часть (18,2 проц.)—орудій транспорта. Въ 1886 году безплужныхъ хозяевъ оказалось: среди быв. военныхъ поселянъ—52 проц., б. помѣщичьихъ крестьянъ 54 проц., среди государственныхъ крестьянъ—61 проц.

5. Землевладѣніе.

На основаніи Высочайше утвержденныхъ положеній Комитета Министровъ 10 іюля 1881 года и 17 февраля 1884 г., въ Александрійскомъ уѣздѣ отведено было подъ заселеніе безземельныхъ разнаго званія людей 24.877 дес. казенной земли, въ томъ числѣ: удобной—24.594 дес., неудобной—283 дес. Весною 1897 года поселокъ Ново-Павловка, Субботской вол., былъ уничтоженъ (см. стр. 28—30), а земля ему отведенная, въ количествѣ 487 дес., снова поступила въ распоряженіе вѣдомства государственныхъ имуществъ. Такимъ образомъ, въ фактическомъ владѣніи 35 поселковъ осталось 24.390 дес. (удобной 24.110 дес., неудобной—280 д.).

Закономъ 10 іюля 1881 года (п. III) министру государственныхъ имуществъ предоставлено было „утверждать размѣры отводовъ земли переселенцамъ въ размѣрѣ не болѣе высшаго или указнаго, по мѣстности, надѣла по положенію 19 февраля 1861 года, а въ мѣстностяхъ, гдѣ размѣръ этотъ превышаетъ 8 дес. на душу, то не свыше сего послѣдняго размѣра.“ *

На первыхъ порахъ новоселамъ отводилось въ Александрійскомъ уѣздѣ по 4½ дес. на душу, но затѣмъ, ввиду поступленія огромнаго количества ходатайствъ о переселеніи на казенныя земли, размѣръ надѣла пониженъ былъ—сначала до 3½, а потомъ до 3 дес. Высшій размѣръ надѣла получили слѣдующіе 7 поселковъ: Волчій на 150 душъ, Верблюжскій на 106, Ново-Савицкій—252, Ново-Николаевка—255, Ивановка—137, Покровка—87 и Александро-Марьевка на 234 души. По 3½ дес. на душу досталось переселенцамъ трехъ поселковъ: Ново-Александровки, Аджамской вол., на

*) Въ силу реформы 1861 года Александрійскій уѣздъ раздѣленъ былъ на двѣ полосы: сѣверную, въ которой указанъ надѣлъ въ 3½ дес., и южную, захватывающую самое незначительную часть уѣзда, въ которой быв. помѣщичьи крестьяне должны были получить по 4½ дес. Изъ 357 обществъ получили при освобожденіи крестьянъ: 16 обществъ по 4½ дес., 225 обществъ по 3½ дес., 9 обществъ по 3 дес., 77 обществъ менѣе 3 дес. Надѣлы быв. помѣщичьихъ крестьянъ, (20,706) распредѣляются слѣдующимъ образомъ: по 4½ дес. 674 надѣла (2,6 проц.), по 3½ дес. 18683 (72,6 проц.), по 3 дес. 426 (1,7 проц.), менѣе 3 дес. 5923 надѣла 23,1 проц.). *См. Матеріалы для оцѣнки земель Херсонской губ. т. III стр. 137.*

394 души, Ново-Владиміровки на 193 и Ново-Свѣтлополя на 185 душъ. Остальнымъ 26 поселкамъ, включая въ это число и Ново-Павловку, Субботской вол., отведено 5457 надѣловъ по 3 дес. на душу. Такимъ образомъ, новоселы получили въ Александрійскомъ уѣздѣ 7450 надѣловъ, въ томъ числѣ:

Въ	7	поселкахъ	1221	над.	по	4 1/2	дес.,	всего	5494,5	дес.	удоб. земли
„	3	„	772	„	„	3 1/2	„	„	2706,8	„	„ „
„	26	„	5457	„	„	3	„	„	16393,4	„	„ „
въ	36	„	7450	„	„	3,3	„	„	24594,7	„	„ „

Отсюда видно, что по 3 дес. на душу надѣлено было 73,2 проц. переселенцевъ, по 3 1/2 дес.—10,4 проц., по 4 1/2 дес.—16,4 проц. Безъ Ново-Павловки, уничтоженной въ 1897 году, остается въ 35 поселкахъ 7289 надѣловъ, изъ нихъ 1221 надѣлъ (16,8 проц.) по 4 1/2 дес., 772 надѣла (10,6 проц.) по 3 1/2 дес. и 5296 надѣловъ (72,6 проц.) по 3 дес. Средній размѣръ одного надѣла составляетъ въ новыхъ поселкахъ 3,3 дес., въ б. помѣщичьихъ обществахъ—3,2 дес., въ быв. военныхъ поселеніяхъ—5,7 дес.

По размѣрамъ землевладѣнія поселки распредѣляются слѣдующимъ образомъ:

	Обществъ		У нихъ земли	
Отъ 50— 100 дес.	2= 5,7	проц.	128,5 дес.= 0,5	проц.
„ 100— 250 „	3= 8,6	„	654,0 „ = 2,7	„
„ 250— 500 „	12=34,3	„	4695,2 „ =19,2	„
„ 500—1000 „	10=28,6	„	6908,0 „ =28,3	„
„ 1000—1500 „	6=17,1	„	7420,8 „ =30,4	„
„ 2000—2500 „	2= 5,7	„	4574,9 „ =18,8	„
Итого . . .	35=100	„	24390,0 „ =100	„

Такимъ образомъ, въ Александрійскомъ уѣздѣ преобладаютъ поселки, владѣющіе отъ 250 до 500 дес., такихъ поселковъ болѣе одной трети (34,3 проц.); второе мѣсто занимаетъ группа обществъ, владѣющихъ отъ 500 до 1000 дес. (28,6 проц.), третье мѣсто—отъ 1000 до 1500 дес. (17,1 проц.), четвертое—отъ 50 до 100 дес. (8,6%), послѣднее—отъ 2000—2500 дес. Что касается площади надѣльной земли, находящейся въ пользованіи отдѣльныхъ группъ поселковъ, то наибольшее количество ея сосредоточено въ рукахъ обществъ, получившихъ отъ 1000 до 1500 дес. (30,4 проц.) и отъ 500 до 1000 дес. (28,3 проц.).

Во всѣхъ поселкахъ установилась общинная форма землевладѣнія. Передѣлы земли производятся въ большинствѣ обществъ черезъ 3 года, въ 1 поселкѣ черезъ 5 лѣтъ, въ 1 ежегодно; 5 поселковъ передѣлили общинную землю при ея отводѣ, и съ тѣхъ поръ передѣловъ не было; но въ этихъ поселкахъ все чаще и чаще раздаются голоса о необходимости уравненія земли, такъ какъ „одному переселенцу попался участокъ на горѣ, другому въ балочкѣ, третьему на краю поля и т. д.; передѣломъ хотятъ исправить эти неудобства“ (отд. I стр. 5, 11 и др.). Дѣлянки отводятся каждому общиннику въ 3—5 мѣстахъ, а гдѣ слишкомъ разнообразныя почвенныя и топографическія условія, тамъ число дѣлянокъ простирается до 6, 7 и даже 8. Земля передѣляется на то число муж. душъ, какое водворено было при основаніи поселковъ. Если въ послѣднихъ имѣются свободные надѣлы, то таковые распредѣляются и между лицами, родившимися уже на новыхъ мѣстахъ, послѣ надѣленія переселенцевъ землею. Свободныхъ же надѣловъ до послѣдняго времени было почти въ каждомъ поселкѣ достаточно, потому что много людей совсѣмъ не переселилось на отведенную имъ казенную землю. Въ Ново-Александровкѣ и въ Батезманѣ, напр. отказалось отъ надѣловъ 48 душъ, не являлось въ теченіи 8 лѣтъ въ поселокъ 107 душъ; такимъ образомъ въ этихъ двухъ поселкахъ, Новогородковской вол., оставалось свободныхъ 155 надѣловъ (изъ 1135) площадью 465 дес.—31 марта 1892 года землемѣръ управленія государственныхъ имуществъ г. Жуковъ дѣлалъ повѣрку населенія въ Ново-Савицкомъ, причемъ оказалось, что чрезъ 5 лѣтъ послѣ отвода казною земли, поселокъ этотъ отдавалъ въ аренду крестьянамъ м. Новгородки 325 дес. свободныхъ надѣловъ.—Поселокъ Ново-Александровка, Аджамской вол., основанъ былъ въ 1887 году, но и черезъ 10 лѣтъ въ немъ оставалось свободными 84 надѣла площадью до 300 дес. Крайне интереснымъ является слѣдующій мірской приговоръ, характеризующій отношенія между переселенцами водворившимися и не водворившимися на казенныхъ земляхъ:

„1896 года іюня 8 дня мы нижеподписавшіеся крестьяне д. Ново-Александровки Аджамской вол., бывъ сего числа собраны на полный сельскій сходъ, имѣли между собою разсужденіе о томъ, что мы поселились на казеннооброчную статью № 1 съ 1887 года, а наши однообщественники до тридцати семействъ, имѣющихъ земельные надѣлы до 300 дес., по настоящее время не переселились и проживаютъ на прежнихъ отдаленныхъ жительствахъ, пріѣзжаютъ только тогда, когда имъ нужно продать свои земельные надѣлы и продаютъ таковые постороннимъ лицамъ по выгодной цѣнѣ отъ 5 до 6 руб. за десятину и изъ таковыхъ хотя небольшую часть уплачиваютъ въ казенные и другіе платежи, но много получаютъ барыша и

съ таковымъ отправляются на мѣста жительствъ, а какъ среди нашего общества имѣются люди, которые малоземельные и имѣютъ новорожденныхъ сыновей и многочисленныя семейства изъ женскаго пола, а потому приговорили: не допустить къ пользованію землею не проживающихъ въ нашей деревнѣ лицъ, а таковую предоставить въ распоряженіе общества. О чемъ просимъ Херсонско-Бессарабское управленіе госуд. имущ. разрѣшенія о недопущеніи отсутствующихъ нашихъ единообщественниковъ къ пользованію земли впредь до переселенія ихъ со всѣмъ хозяйствомъ и семействомъ. Для чего уполномочиваемъ крестьянина нашего Кирилла Дубиненко, въ томъ и подписываемся"..... Представляя настоящій приговоръ, уполномоченный Дубиненко составилъ списокъ лицъ, которые не живутъ въ поселкѣ и отдаютъ свою землю „въ аренду или продажу." Изъ этого списка видно, что въ Ново-Александровкѣ такихъ поселенцевъ было 28 и сдавали они въ аренду 84 надѣла площадью 294 дес. Въ своемъ прошеніи Дубиненко говоритъ, между прочимъ, что Ново-Александровское общество „никакъ не можетъ устранить ихъ отъ участія въ пользованіи землей, такъ какъ они являются какими то отдѣльными землевладѣльцами, а не крестьянами однообщественниками...."

Подобныхъ ходатайствъ и приговоровъ можно было бы привести цѣлые десятки. Въ такихъ случаяхъ управленіе государственныхъ имуществъ предлагало волостнымъ правленіямъ отобрать надѣлы отъ неявившихся въ поселокъ и отъ тѣхъ, которые, занявъ мѣсто подъ постройку усадьбы, таковой не выстроили, въ поселкѣ не проживаютъ и отдаютъ землю въ наемъ. Вмѣстѣ съ тѣмъ управленіе поручало старостѣ поселка отобранные надѣлы распредѣлить на сыновей переселенцевъ, проживающихъ въ поселкѣ, не получившихъ земли, по старшинству ихъ рожденія, руководствуясь въ данномъ случаѣ ихъ метрическими свидѣтельствами. Самое отобраніе земли рекомендовалось производить съ разборомъ и крайней осторожностью: нельзя, напримѣръ, отбирать землю отъ вдовъ, имѣющихъ малолѣтнихъ дѣтей, которыя не могли водвориться, или отъ такихъ переселенцевъ, которые, по болѣзни или другимъ несчастнымъ случаямъ, не могутъ въ срокъ явиться въ поселокъ. Но если-бы послѣ отобранія земли кто-либо изъ неявившихся переселенцевъ прибылъ въ поселокъ и выразилъ желаніе построить усадьбу и проживать въ оной, то общество безпрекословно должно возвратить такому поселенцу отобранную отъ него землю, снявъ таковую съ самыхъ младшихъ сыновей (см. отд. III стр. 121).

Бывали и отступленія отъ только что указаннаго порядка пользованія свободною землею. 11-го августа 1896 года общество поселка Ново-Савицкаго ходатайствовало о раздѣленіи 30 свободныхъ надѣловъ между новорожденными сыновьями, которыхъ поименовано въ ходатайствѣ 28 душъ. 30-го августа

того же года сельскій староста представилъ въ управленіе государственныхъ имуществъ рапортъ слѣдующаго содержанія: „получивъ предписаніе управленія надѣлить новорожденныхъ на счетъ надѣловъ неявившихся въ поселокъ, 29-го сего августа былъ созванъ сходъ, на которомъ общество большинствомъ голосовъ отозвалось, что если надѣлить новорожденныхъ, сколько ихъ есть, которыхъ отцы имѣютъ уже прежде по 3 и 4 надѣла, а въ средѣ общества есть много такихъ, что имѣютъ только по одному надѣлу, а въ семействѣ находится до 8 душъ женскаго пола, то общество постановило свой приговоръ, чтобы надѣлить прежде тѣхъ, которые имѣютъ одинъ надѣлъ, а если будетъ оставаться земля, то дать и тѣмъ новорожденнымъ, у которыхъ меньше другихъ земли". 9-го октября 1896 года управленіе сообщило, что съ его стороны „не встрѣчается препятствій на отдачу надѣловъ земли отъ неявившихся лицъ тѣмъ поселенцамъ, которые, имѣя многочисленныя семейства, въ землѣ весьма нуждаются, но съ тѣмъ непремѣннымъ условіемъ, чтобы общество не брало въ свою пользу за эти надѣлы особаго денежнаго вознагражденія, исключая лишь тѣхъ повинностей, какія установлены для всего общества; кромѣ того староста поселка долженъ строго слѣдить за тѣмъ, чтобы не было въ данномъ случаѣ допущено никакихъ злоупотребленій, которыя могли бы повлечь за собою справедливыя жалобы поселенцевъ". Здѣсь уже примѣняется иной принципъ: общество считается, при распредѣленіи свободныхъ надѣловъ, не только съ числомъ новорожденныхъ сыновей, но и съ числомъ ѣдоковъ, съ общимъ составомъ данной семьи.

Относительно пользованія надѣлами умершихъ въ нашемъ распоряженіи имѣется слѣдующій документъ: крестьянинъ поселка Ново-Свѣтлополь Савва Мегленко обратился къ земскому начальнику съ жалобою въ томъ, что Ново-Свѣтлопольское общество отобрало у него одинъ земельный надѣлъ въ количествѣ 3½ дес., данный на его сына, нынѣ умершаго. 20-го августа 1897 г. земскій начальникъ обратился въ управленіе государственныхъ имуществъ съ просьбою увѣдомить его: вправѣ ли общество отбирать земельные надѣлы умершихъ сыновей.—13-го сентября 1897 года управленіе сообщило, что общество не вправѣ этого дѣлать, „такъ какъ каждое семейство должно пользоваться тѣмъ числомъ надѣловъ, какое опредѣлило управленіе и въ какомъ числѣ мужскаго пола душъ каждая семья причислена казенною палатою, хотя бы въ нѣкоторыхъ семействахъ въ настоящее время и были умершіе; если бы допустить перечисленіе надѣловъ съ умершихъ на новорожденныхъ, то въ такомъ случаѣ пришлось бы чуть ли не ежемѣсячно мѣнять списки поселенцевъ, чего допущено быть не можетъ". Что касается надѣловъ „безродно умершихъ", то таковые управленіе предоставляло обществамъ для надѣленія новорожденныхъ. Подобный случай имѣлъ мѣсто въ поселкѣ Жуганка, Новостародубской волости, въ сентябрѣ 1896 года.

Крайне любопытнымъ, для характеристики общинно-земельныхъ отношеній въ поселкахъ, представляется также слѣдующій фактъ изъ жизни поселка Ново-Михайловки, Новгородковской волости: поселенецъ Василій Великородъ, имѣющій 6 сыновей, черезъ 3 года послѣ переселенія въ Ново-Михайловку *купилъ* въ Елисаветградскомъ уѣздѣ у г-жи Леонтовичъ 30 дес. земли, на которую и переселился со всѣмъ семействомъ, оставивъ въ поселкѣ 2 сыновей. Ново-Михайловское общество отобрало отъ него 15 дес., оставивъ двумъ живущимъ въ поселкѣ сыновьямъ только 6 дес. 22 октября 1892 г. Великородъ подалъ жалобу на дѣйствія общества. Управленіе государственныхъ имуществъ предписало обществу возвратить отобранные у Великорода надѣлы, „такъ какъ хотя Великородъ самъ на казенной землѣ не проживаетъ, но проживаютъ два его сына, занимающіеся хозяйствомъ; казна не воспрещаетъ покупки собственныхъ земель безземельнымъ, водвореннымъ на казенныхъ участкахъ, иначе пришлось бы исключить всѣхъ поселенцевъ, которые трудомъ и разумною бережливостью купили себѣ какое нибудь недвижимое имущество“. Дѣло объ этомъ тянется до сихъ поръ. Общество не подчиняется распоряженію управленія государственныхъ имуществъ. Послѣднее распоряженіе о возвращеніи Великороду 5 надѣловъ (15 дес.) сдѣлано было 14-го октября 1896 года за № 7769.

Зимою 1897—98 года поселенцамъ Александрійскаго уѣзда выданы отводные акты о предоставленіи имъ казенной земли въ постоянное, безсрочное пользованіе. Лица, которые до момента составленія акта не переселились въ поселки, исключены изъ списковъ, а ихъ надѣлы предоставлены въ распоряженіе вновь народившихся. Если же, послѣ надѣленія этихъ послѣднихъ, оставались излишки земли, то таковые передавались въ распоряженіе переселенческихъ обществъ, но съ тѣмъ условіемъ, чтобы общества эти обязывались допустить приселеніе къ нимъ, въ теченіе года, на излишнія земли соотвѣтствующаго числа душъ новыхъ переселенцевъ (см. отд. III стр. 118).

Съ момента выдачи отводныхъ актовъ, поселки являются такими же самостоятельными хозяевами въ дѣлѣ распоряженія предоставленною имъ землею, какъ и старыя крестьянскія общества. Какъ отразится на общинныхъ порядкахъ это новое положеніе — покажетъ намъ ближайшее будущее.

Мы уже знаемъ, что 35 поселкамъ Александрійскаго уѣзда отведено было 7450 надѣловъ площадью 24390 дес. удобной и неудобной земли. По даннымъ мѣстнаго обслѣдованія, произведеннаго въ концѣ мая и въ началѣ іюня 1897 года, въ распоряженіи 2385 дворовъ, *окончательно* поселившихся на новыхъ мѣстахъ, оказалось слѣдующее количество земли:

	Десят.	%	На 1 дворъ дес.
1. Надѣльной . . .	20388 1/2	77,0	8,55
2. Арендованной . .	2615 3/4	9,9	1,10
3. Снятой на 1 годъ:			
а) за деньги . .	2786 3/4	10,5	1,17
б) за скопщину .	669	2,5	0,28
Итого	26461	100	11,10

Отсюда видно, что въ общей площади землепользованія надѣлы составляютъ 77 проц., внѣнадѣльная земля—23 проц.; на 1 дворъ приходится въ среднемъ той и другой земли—11,1 дес. По даннымъ подворно-хозяйственной переписи 1886 года на 1 хозяйство приходилось—въ бывшихъ помѣщичьихъ обществахъ—5,3 дес., въ бывш. военныхъ поселеніяхъ—8,7 дес. Такимъ образомъ, земельная обезпеченность новоселовъ выше земельной обезпеченности старожиловъ на 28—109 проц. Благодаря недавнему возникновенію поселковъ, въ этихъ послѣднихъ безземельныхъ дворовъ нѣтъ вовсе, между тѣмъ въ старыхъ поселеніяхъ, еще десять лѣтъ тому назадъ, безземельные составляли: въ бывш. военныхъ поселеніяхъ 3,2 проц., въ бывш. помѣщичьихъ обществахъ—7,6 проц. (Матеріалы т. III стр. 191).

По способу пользованія землей новоселы распредѣляются слѣдующимъ образомъ: дворовъ совсѣмъ не обрабатывающихъ своихъ надѣловъ—66 (2,8 проц.), сдающихъ въ другія руки *часть* надѣльной земли—242 (10,1 проц.), обрабатывающихъ только надѣлъ—825 (34,6 проц.), имѣющихъ внѣнадѣльную землю—1252 (52,5 проц.). Такимъ образомъ, большая половина переселенцевъ ведетъ хозяйство не только на своей землѣ, но и на землѣ чужой—внѣнадѣльной. Дворы, совсѣмъ не обрабатывающіе своихъ надѣловъ, составляютъ въ поселкахъ всего лишь 2,8 проц.; среди коренного населенія такихъ дворовъ гораздо больше: въ 1886 году перепись зарегистрировала въ уѣздѣ совсѣмъ не обрабатывающихъ земли—въ бывш. помѣщичьихъ обществахъ и въ бывш. военныхъ поселеніяхъ болѣе 15 проц., среди же государственныхъ крестьянъ около 30 проц. (Матеріалы, т. III стр. 208).

---

6. Посѣвы.

Изъ 26460 дес. надѣльной и внѣнадѣльной земли, бывшей въ распоряженіи новоселовъ въ 1897 году, подъ посѣвомъ состояло 17402 дес., т. е. 65,8 проц. О пропорціи посѣвовъ въ поселкахъ—можно судить по слѣдующимъ даннымъ:

	Засѣяно десятинъ		
Оз пшеницы	24,0	= 0,14	проц.
Яр. пшеницы	9166,5	= 52,7	„
Ржи . .	2882,5	= 16,5	„
Ячменя .	3189,7	= 18,3	„
Овса . .	762,0	= 4,4	„
Проса . .	692,8	= 4,0	„
Гречихи .	42,5	= 0,2	проц.
Кукурузы .	117,8	= 0,7	„
Баштана и картофеля	524,2	= 3,0	„
Итого .	17402,0	= 100	проц.

Такимъ образомъ, преобладающимъ хлѣбомъ у пересенцевъ служитъ яровая пшеница, занимающая около 53 проц. всей площади посѣвовъ; затѣмъ по порядку слѣдуютъ: ячмень—18,4 проц., рожь—16,5 проц., овесъ—4,4 проц., просо—4 проц., картофель—3 проц., кукуруза—0,7 проц., гречиха—0,2 проц., озимая пшеница—0,14 проц. Но пропорція посѣвовъ далеко не одинакова у хозяевъ разной зажиточности. Въ этомъ убѣждаетъ насъ слѣдующая таблица, показывающая относительные размѣры отдѣльныхъ культуръ по 6 группамъ переселенцевъ съ разнымъ хозяйственнымъ достаткомъ:

На 1000 десятинъ посѣва приходится	Въ группѣ засѣвающихъ						
	Менѣе 5 дес.	5—10 „	10—15 „	15—20 „	20—30 „	30 и болѣе дес.	Средн.
Пшеницы . .	530	511	526	554	618	572	528
Ржи . . .	186	175	158	148	122	108	165
Ячменя . .	206	194	172	162	146	148	183
Овса . . .	7	37	60	57	57	122	44
Проса . .	35	43	41	37	23	3	40
Гречихи . .	1	2	3	5	1	—	2
Кукурузы .	4	6	9	7	5	—	7
Картофеля .	28	32	30	28	24	27	30
Итого . .	1000	1000	1000	1000	1000	1000	1000

Отсюда видно, что производство наиболѣе цѣннаго хлѣба—пшеницы—увеличивается вмѣстѣ съ разширеніемъ размѣровъ крестьянскаго хозяйства; такъ, въ группѣ новоселовъ, засѣвающихъ отъ 5 до 10 дес., площадь подъ пшеницей составляетъ 51 проц., отъ 10—15 дес.—около 53 проц., отъ 15—20 дес.—55½ проц., отъ 20—30 дес.—около 62 проц.—Совершенно обратное явленіе замѣчается въ посѣвахъ ржи, ячменя, и проса; культура этихъ хлѣбовъ, играющихъ такую видную роль въ народной нищѣ, достигаетъ довольно значительныхъ размѣровъ въ хозяйствахъ бѣдныхъ и недосточныхъ, въ дворахъ же зажиточныхъ и богатыхъ она, сравнительно, не велика. Въ группѣ малосѣющихъ рожь составляетъ 17—19 проц. всей посѣвной площади, у многосѣющихъ же только 10—12 проц.; площадь яч-

меня достигаетъ 20,6 проц. въ хозяйствѣ новоселовъ, имѣющихъ менѣе 5 дес. посѣва, и опускается до 14,8 проц. въ группѣ дворовъ съ посѣвомъ въ 30 и болѣе дес.; относительные размѣры посѣва проса уменьшаются, по мѣрѣ увеличенія хозяйственнаго достатка переселенцевъ, въ слѣдующемъ порядкѣ: 35, 43, 41, 37, 23, 3. Разница въ посѣвахъ картофеля (и баштана) не велика по отдѣльнымъ группамъ разнаго хозяйственнаго достатка, но все же она существуетъ: въ 4 группахъ новоселовъ, имѣющихъ менѣе 20 дес. посѣва, картофель составляетъ 2,8—3,2 проц.; болѣе 20 дес.—2,4—2,7 проц.—Посѣвъ овса увеличивается, въ своихъ относительныхъ размѣрахъ, по мѣрѣ увеличенія размѣровъ крестьянскаго хозяйства; въ этомъ отношеніи культура овса подчиняется тому же правилу, какъ и производство пшеницы: его засѣвается тѣмъ больше, чѣмъ зажиточнѣе крестьянскій дворъ; прогрессія, въ которой возрастаетъ площадь овса, по мѣрѣ увеличенія хозяйственнаго достатка переселенцевъ, такова: 7, 37, 60, 57, 57, 122.

Совершенно тожественные выводы относительно пропорціи посѣвовъ, въ зависимости отъ экономическаго положенія крестьянъ, даютъ также свѣдѣнія, собранныя зимою 1893—94 года въ старыхъ поселеніяхъ Александрійскаго уѣзда.* Въ этомъ отношеніи хозяйство старожиловъ и новоселовъ подчиняется одному и тому же правилу: группы зажиточныхъ крестьянъ, при посѣвѣ хлѣбовъ, отдаютъ предпочтеніе болѣе цѣнному хлѣбу—пшеницѣ, а группы крестьянъ бѣдныхъ и недостаточныхъ—хлѣбамъ дешевымъ, имѣющимъ примѣненіе въ народной пищѣ; первые работаютъ для хлѣбнаго рынка и потому производятъ, главнымъ образомъ, зерно *товарное*, вторые посвящаютъ свое хозяйство производству хлѣба *продовольственнаго*. Правда, въ силу почвенныхъ, климатическихъ и сельскохозяйственныхъ условій, засѣваютъ много пшеницы и недостаточные крестьяне, но этотъ посѣвъ нельзя считать *торговой площадью* хозяйства, ибо что можетъ дать для рынка та, напримѣръ, группа домохозяевъ, у которой менѣе 5 дес. всего посѣва на дворъ при 4—5 душахъ ѣдоковъ въ семьѣ?

По размѣрамъ посѣва на дворъ переселенцы распредѣляются слѣдующимъ образомъ: совсѣмъ не сѣющихъ—66 дворовъ или 2,8 проц., засѣвающихъ менѣе 5 дес.—690 (28,9 проц.), отъ 5—10 д.—1076 (45,1 проц.), отъ 10—15 дес.—399 (16,7 проц.), отъ 15—20 дес.—112 (4,7 проц.), отъ 20—30 дес.—36 (1,5 проц.), 30 и болѣе дес.—6 дворовъ или 0,2 проц.

Ниже приведены сравнительныя данныя, характеризующія степень обезпеченія посѣвами новоселовъ и старожиловъ:

---

* Опытъ группировки крестьянскаго населенія по размѣрамъ посѣва на дворъ. См. Сельскохозяйств. хрон. Херс. губ. за сентябрь 1894 г. стр. 41—53, табл. 8.

	% ДВОРОВЪ СРЕДИ: Новоселовъ	Б. военныхъ поселянъ	Б. помѣщ. крестьянъ	Государств. крестьянъ
1. Безъ посѣва	2,8	15,6	15,3	28,8
Съ посѣвомъ:				
2. Менѣе 5 дес. . . .	28,9	31,8	36,7	21,0
3. 5—10 „ . . .	45,1	34,6	30,6	27,2
4. 10—15 „ . . .	16,7	11,6	10,9	9,3
5. 15 и болѣе „ . . .	6,4	6,4	6,5	13,7
Итого . . .	100	100	100	100
Средняя величина запашки:		Десятинъ		
а) на 1 наличное хозяйство.	7,3	6,6	6,3	8,8
б) на 1 хозяйство обрабатывающее землю	7,5	7,8	7,5	12,4
в) на 1 ѣдока	1,27	1,27	1,18	1,73

Отсюда видно, что среди новоселовъ дворы, не имѣющіе посѣва, составляютъ всего лишь 2,8 проц., среди же старожиловъ—15—29 проц. Относительное число дворовъ съ посѣвомъ до 5 дес. точно также меньше въ новыхъ поселкахъ, чѣмъ въ старыхъ поселеніяхъ; группа дворовъ, засѣвающихъ отъ 5 до 10 и отъ 10 до 15 дес., наоборотъ, меньше въ старыхъ сельскихъ обществахъ, чѣмъ въ новыхъ; количество дворовъ съ посѣвомъ 15 и болѣе дес. одинаково какъ среди новоселовъ, такъ и среди старожиловъ. Такимъ образомъ, дворовъ совсѣмъ не обезпеченныхъ и мало обезпеченныхъ посѣвами (1 и 2 гр.) въ новыхъ поселкахъ меньше, чѣмъ въ старыхъ поселеніяхъ; дворовъ средней и вышесредней обезпеченности (гр. 3 и 4), наоборотъ, меньше въ старыхъ поселеніяхъ; относительное же число дворовъ богатыхъ посѣвами (гр. 5) совершенно одинаково какъ среди новоселевъ, такъ и среди старожиловъ. Средняя величина запашки на одинъ *наличный* дворъ у переселенцевъ нѣсколько больше, чѣмъ у старожиловъ; если же принять во вниманіе только дворы, обрабатывающіе землю, тогда величина запашки будетъ одинакова у тѣхъ и другихъ; размѣръ пищевой площади на одного ѣдока составляетъ: 1,27 дес. въ новыхъ поселкахъ, 1,27 с. въ быв. военныхъ поселеніяхъ, 1,18 дес. въ быв. помѣщичьихъ обществахъ и 1,73 дес. у государственныхъ крестьянъ. Послѣдніе, на первый взглядъ, обезпечены посѣвами лучше переселенцевъ, но если принять во вниманіе то обстоятельство, что нигдѣ нѣтъ такого громаднаго количества дворовъ безъ запашки, какъ у государственныхъ крестьянъ (около 29 проц.), тогда значеніе среднихъ величинъ, рисующихъ ихъ положеніе въ лучшемъ видѣ, нѣсколько умалится.

7. Валовой сборъ хлѣбовъ при среднемъ урожаѣ. Количественный учетъ зерна, необходимаго на удовлетвореніе продовольственныхъ потребностей и на уплату налоговъ.

По даннымъ текущей статистики, средній урожай хлѣбовъ на крестьянскихъ земляхъ Акекcандрійскаго уѣзда за послѣдніе 10 лѣтъ (1887—96) равнялся:*

Озимая пшеница . .	38 пуд.	Просо	28 пуд.
Рожь	40 „	Гречиха	21 „
Яровая пшеница . .	38 „	Кукуруза	42 „
Ячмень	45 „	Картофель	195 „
Овесъ	43 „		

Помножая эти среднія на площадь на площадь посѣва, бывшаго у переселенцевъ въ 1897 году (стр. LVI), получимъ слѣдующіе итоги валового сбора хлѣбовъ, которымъ располагаютъ поселки въ средній по урожайности годъ:

Озимая пшеница .	912 пуд.	Просо	19398 пуд.
Яровая пшеница .	348327 „	Гречиха . . .	893 „
Рожь	115300 „	Кукуруза . . .	4947 „
Ячмень . . .	143536 „	Картофель . .	102219 „
Овесъ	32766 „	Итого . .	768298 „

Такимъ образомъ, валовой сборъ съ 17.402 дес. земли, бывшей подъ посѣвомъ у переселенцевъ въ 1897 г., равняется 768.298 п. съ картофелемъ. По нормамъ, установленнымъ гигіеной, 100 пуд. картофеля приравнивается обыкновенно 19 пуд. ржи.** Переведя по указанной нормѣ картофель на рожь, мы должны уменьшить валовой сборъ съ 768.298 п. до 686.523 п. Этимъ количествомъ зерна должны быть удовлетворены всѣ главнѣйшія нужды переселенцевъ.

Среди многоразличныхъ потребностей крестьянскаго хозяйства на первомъ планѣ должны быть поставлены потребности продовольственныя.

Лѣтомъ прошлаго 1897 года въ Херсонской губ. производилось статистическое описаніе грунтовыхъ дорогъ, во время котораго собирались также матеріалы для выработки продовольственныхъ нормъ. Въ Александрійскомъ уѣздѣ, съ этой послѣдней цѣлью, опрошено было въ 250 пунктахъ 750 крестьянскихъ дворовъ, давшихъ показанія относительно годового расхода зерна на продовольствіе ихъ семействъ и на кормъ скота. На основаніи сихъ показаній, для Александрійскаго уѣзда вычислены слѣдующія нормы: на одно лишь продовольствіе 21,1 пуда, на продовольствіе и кормъ вмѣстѣ

* Статистико-Экономическій обзоръ за 1897 годъ, приложеніе IX стр. 18.

** Л. Н. Маресъ: Производство и потребленіе хлѣба въ крестьянскомъ хозяйствѣ стр. 13. (Вліяніе урожаевъ и хлѣбныхъ цѣнъ на нѣкоторыя стороны русскаго народнаго хозяйства, т. I).

взятые—24 пуда. По разрядамъ крестьянъ эти среднія нормы колеблются въ весьма ограниченныхъ предѣлахъ, какъ показываютъ слѣдующія сравнительныя данныя:

	Душевое потребленіе зерна въ годъ: На продовол. пудовъ	На продов. и кормъ пудовъ	Число показаній
Б. воен. поселяне . . .	21,2	26,0	123
Б. помѣщ. крест. . . .	21,2	23,6	534
Госуд. крест.	18,7	20,0	16
Крест. товарищ. . . .	20,4	25,9	11
Новоселы	*20,4*	*24,1*	*66*
Средн.	*21,1*	*24,0*	*750*

Отсюда видно, что продовольственныя нормы у новоселовъ почти тожественны съ средними нормами, установленными для всего крестьянскаго населенія.

При разсчетахъ потребности въ посѣвномъ зернѣ, Александрійская земская управа принимаетъ обыкновенно 6 пуд. на десятину.

Такимъ образомъ, для продовольствія населенія, для корма скота и для обсѣмененія полей переселенцамъ необходимо слѣдующее количество зерна:

1) На продовольствіе населенія: 14.153 душъ по 21,1 пуда.	298.628 пуд.
2) На кормъ скота: по 2,9 пуда на душу	41.044 „
3) На обсѣмененіе 17.402 дес. по 6 пуд.	104.412 „
Всего	444.084 „

За удовлетвореніемъ только что указанныхъ потребностей, въ распоряженіи переселенцевъ остается еще, при среднемъ урожаѣ, 242.439 пуд. зерна на прочія нужды. Цѣнность этого остатка, считая кругомъ по 50 к. за пудъ, составитъ 121.220 руб.*

Платежи, лежащіе на поселкахъ, простираются до 40 тыс. руб., а именно:

	Руб.	Коп.	На 1 дес. Коп.
1) Оброчная плата за землю . . .	21396	36	88,90
2) Уѣздный земскій сборъ	4460	35	18,50
3) Губернскій земскій сборъ . . .	1868	52	7,75
4) На составленіе дорожнаго капитала	995	74	4,13
5) Страховые платежи	1313	07	5,43
6) Государственный поземельный налогъ	1019	85	4,23
7) Мірскіе сборы.	8920	70	37,00
Итого . . .	39974	59	165,94

*) За послѣдніе 10 лѣтъ (1887—96) базарныя цѣны на крестьянскій хлѣбъ въ Александрійскомъ уѣздѣ стояли слѣдующія: пшеница—65,7 коп., рожь—44,4 коп., овесъ 42,3 коп., ячмень—38,4 коп. за пудъ. См. статистико-экономическій обзоръ за 1897 годъ отдѣлъ III приложеніе XII стр. 28—29.

Для уплаты этой суммы, необходимо продать, считая кругомъ по 50 к. за пудъ, 79.949 п. зерна. Такимъ образомъ, за покрытіемъ денежныхъ повинностей, переселенцы располагаютъ еще остаткомъ зерна въ 162.490 пуд. на сумму 81.245 руб. т. е. по 34 руб. на дворъ или по 5 руб. 74 коп. на душу.

Относительное значеніе расхода зерна на продовольственныя потребности и на уплату денежныхъ повинностей представляется въ слѣдующемъ видѣ:

	Пудовъ	Проц.
1) Продовольствіе населенія . . .	298.628	43,5
2) Кормъ скота	41.044	6,0
3) Обсѣмененіе полей	104.412	15,2
4) Денежныя повинности	79.949	11,6
Итого . . .	524.033	76,3
5) Остатокъ зерна	162.490	23,7
А всего. . . .	686.523	100

Такимъ образомъ, при среднемъ урожаѣ и среднихъ хлѣбныхъ цѣнахъ, на удовлетвореніе продовольственныхъ потребностей переселенцевъ (гр. 1, 2, 3) расходуется 64,7 проц. всего валового сбора зерна и на уплату повинностей—11,6 проц.; эти неотложныя нужды отнимаютъ въ общемъ итогѣ болѣе 3/4 всего урожая (76,3 проц.), оставляя на прочія хозяйственныя и личныя потребности всего лишь 23,7 проц. валового сбора хлѣба.

Бюджетныя изслѣдованія, произведенныя въ 10 губерніяхъ Европейской Россіи, показываютъ, что для удовлетворенія *всего объема хозяйственныхъ и личныхъ потребностей* крестьянскаго двора необходимъ ежегодный расходъ около 55 руб. на душу. По Херсонской губ. крестьянскій бюджетъ опредѣляется въ 58 руб. 51 коп.*

Если эти среднія понизить даже до 50 руб., то и въ такомъ случаѣ для 14.153 душъ переселенцевъ Александрійскаго уѣзда потребуется сумма въ 707.650 руб.; цѣнность же хлѣба, собираемаго въ поселкахъ при среднемъ урожаѣ, составляетъ всего лишь 368.340 руб. т. е. по 26 руб. на душу. Такимъ образомъ, половина бюджета удовлетворяется доходами съ земли, другая же половина должна быть покрыта мѣстными и отхожими промыслами.

* Ф. А. Щербина: Крестьянскіе бюджеты и зависимость ихъ отъ урожаевъ и цѣнъ на хлѣба, стр. 6—7 (Вліяніе урожаевъ и хлѣбныхъ цѣнъ на нѣкоторыя стороны русскаго народнаго хозяйства, томъ II).

При учетѣ расходовъ зерна на продовольственныя потребности и на исполненіе денежныхъ повинностей, мы принимали во вниманіе *среднюю* урожайность и *среднія* цѣны на хлѣбъ. При такихъ условіяхъ, на удовлетвореніе только что указанныхъ нуждъ отходитъ болѣе $^3/_4$ всего валового сбора зерна (76,3 проц.). Само собою разумѣется, что въ случаѣ упадка хлѣбныхъ цѣнъ и при урожаѣ нижесреднемъ, земля не можетъ удовлетворить даже этихъ главнѣйшихъ потребностей новоселовъ. Слѣдуетъ принять въ соображеніе и то обстоятельство, что до 1895 года переселенцы обременены были платежами, *вдвое* большими, чѣмъ въ настоящее время. Сумма *всѣхъ* сборовъ, слѣдуемыхъ съ поселковъ Александрійскаго уѣзда въ 1898 году, равняется 39.975 руб., а до 1895 года одна лишь арендная плата составляла 71.836 руб.; прибавивъ сюда 8921 руб. мірскихъ сборовъ и 1300 руб. страховыхъ платежей, получимъ 82.057 руб., для уплаты которыхъ нужно было продать болѣе 164 тыс. пуд. зерна, между тѣмъ какъ въ настоящее время денежныя повинности требуютъ отчужденія изъ валового урожая менѣе 80 тыс. пудовъ зерна.

Необходимо помнить также, что въ первые годы колонизаціи казенно-оброчныхъ статей безземельными, новоселамъ нужно было затратить огромныя средства на переселеніе, на устройство жилыхъ и хозяйственныхъ построекъ, на приведеніе въ порядокъ инвентаря и проч.

Крайне любопытнымъ, для характеристики условій, при которыхъ начинали переселенцы свою жизнь на новыхъ мѣстахъ, является слѣдующее коллективное прошеніе, поданное тремя поселками Боковской вол. (Глиняная, Грузская и Терноватка) въ управленіе государственныхъ имуществъ 11 января 1895 года:

„Отъ самаго начала нашего поселенія на Гуровской № 1 статьѣ съ 1889 года мы страдаемъ недостатками и скудостію въ своихъ хозяйствахъ и имущественной матеріальности вслѣдствіе нижеслѣдующихъ причинъ: бывше мы безземельными отъ самаго освобожденія изъ крѣпостной зависимости не могли пріобрѣсти себѣ рабочей скотины и запаса въ продовольствіи, получивше настоящую землю подъ поселеніе въ 1889 году и дана намъ была 3-хъ лѣтняя льгота платежей за надѣленную намъ землю собственно для устройства и поддержки нашихъ хозяйствъ, но съ перваго года нашего поселенія Богъ наказалъ насъ сильнымъ неурожаемъ хлѣба, то мы не знали что дѣлать и куда употреблять заработанные нами на поденной работѣ деньги: на устройство ли домовъ или же на покупку хлѣба, и такимъ образомъ 1889 годъ прошелъ, мы не устроились; въ 1890 и 1891 гг. урожай немного улучшился, и мы за эти два года построили себѣ кое-какіе домики, справили земледѣльческій ремонентъ и нѣкоторые изъ насъ пріоб-

рѣли рабочую скотину; въ 1893 году хотя урожай хлѣба былъ и удовлетворительный, за то цѣны на хлѣбъ сдѣлались очень низки, такъ что мы продавали лучшую пшеницу по 40 коп. за пудъ. При такихъ обстоятельствахъ, въ этомъ же самомъ 1893 году потребовались съ насъ и казенные платежи, числящіеся на насъ въ недоимкѣ за 5 лѣтъ; въ такомъ случаѣ продали мы весь хлѣбъ, сколько у кого было и даже нѣкоторую скотину и вырученными деньгами не могли уплатить недоимки даже и за 2 года. Въ прошломъ 1894 г. урожай хлѣба у насъ былъ гораздо хуже, а цѣны на хлѣбъ еще болѣе унизились, до того что пшеница сдѣлалась по 30 и 28 к. за пуд., рожь 23 и 20 к., ячмень 18 и 15 к. за пудъ, просо 15 и 10 коп., и такъ мы хлѣбъ продавали и денегъ не имѣемъ, недоимку пополнить отъ души желали, но средства наши къ пополненію таковой не доставили возможности, мы просто впали въ отчаяніе и ожидали злой участи и строгаго наказанія, какъ вдругъ услышали нѣкоторые изъ нашихъ сельчанъ, бывшіе въ церкви с. Гуровки, читанный приходскимъ священникомъ Всемилостивѣйшій манифестъ изданный Его Императорскимъ Величествомъ въ 14 день ноября 1894 года".

При такихъ неблагопріятныхъ условіяхъ начинали переселенцы новую жизнь всюду, во всѣхъ поселкахъ. Дефициты въ хозяйствѣ были неизбѣжны, задолженность неминуема. И дѣйствительно, къ концу 1894 года свободными отъ недоимки изъ 36 поселковъ оказывается только 4, на остальныхъ же 32 поселкахъ накопилось 107.784 руб. долга по одной лишь арендной платѣ. Недоимка по этимъ задолженнымъ поселкамъ составляла 155 проц. оклада (69.530 руб.). Въ нѣкоторыхъ пунктахъ % задолженности поднимался еще выше, какъ показываютъ слѣдующія данныя (Отд. II табл. 8 стр. 84):

Поселки:	Окладъ	Недоимка	%
Ново-Павловка	2349	4225	179,9
Александро-Марьевка	3202	5764	180,0
Дубовый № 2	3430	7437	216,8
Ново-Свѣтлополь	2619	6855	261,7
Ново-Александровка	4833	12749	263,8
Ново-Владиміровка	2362	8852	374,8
Глиняная, Грузская, Терноватка	4647	17648	379,8
Трофимовка	361	1457	403,6

Вдобавокъ еще, переселенцы обременены были продовольственными долгами; съ 1890 по 1897 годъ земствомъ выдано было 23 поселкамъ 12686 р.

40 коп. продовольственной ссуды; нѣкоторые поселки получали ссуду, въ теченіе послѣднихъ 8 лѣтъ, по 3—4 раза къ ряду (Отд. II табл. 9 стр. 85).

Всѣ эти данныя показываютъ, что экономическое положеніе громаднаго большинства переселенцевъ въ первой половинѣ 90-хъ годовъ было далеко не завидное. Объ этомъ свидѣтельствуютъ и оффиціальные отчеты: въ представленіи отъ 16 мая 1891 года за № 3478 управляющій государственными имуществами С. Н. Сомовъ писалъ, между прочимъ, что „безземельные люди жалуются на обременительность арендной платы и находятся въ весьма стѣснительномъ положеніи; 22 апрѣля 1893 года онъ же сообщалъ въ департаментъ земледѣлія и сельской промышленности, что нѣкоторые поселки „едва перебиваются въ настоящее время и дойдутъ къ сроку окончанія аренды до совершенной задолженности и полнаго разоренія".

Но отъ этой печальной участи переселенцы избавлены были двумя актами, послѣдовавшими въ концѣ 1894 года съ высоты Царскаго Престола. Мы разумѣемъ здѣсь Всемилостивѣйшій манифестъ 14 ноября 1894 года и законъ 28 ноября тогоже года.

На основаніи манифеста 14 ноября 1894 года, съ переселенцевъ Александрійскаго уѣзда сложена была недоимка въ суммѣ 80.614 руб. 89 коп.; по закону 24 ноября 1894 года, казенная земля предоставлена имъ въ постоянное, безсрочное пользованіе, а годовая наемная плата понижена съ 74.185 руб. до 21864 руб.

Въ исторіи новыхъ поселковъ эти два акта должны быть начертаны золотыми буквами. Безъ нихъ переселенцы дѣйствительно дошли бы до полнаго разоренія, которое предсказывалъ въ началѣ 90 годовъ С. Н. Сомовъ.

Существуютъ положительныя указанія на то, что законъ 24 ноября 1894 года успѣлъ уже отразиться на экономическомъ положеніи новоселовъ самымъ благодѣтельнымъ образомъ.

Въ нашемъ распоряженіи имѣются данныя, характеризующія обезпеченіе переселенцевъ рабочимъ скотомъ въ 15-ти поселкахъ Александрійскаго уѣзда въ 1892 и 1897 гг. (Отд. II, табл. 6, стр. 80—81). Эти данныя преставляются съ слѣдующемъ видѣ:

	% ДВОРОВЪ	
	Въ 1892 г.	Въ 1897 г.
Безъ рабочаго скота	25,0	16,5
Съ 1 шт. рабоч. скота . . .	5,9	6,5
„ 2 штуками	40,2	43,6
„ 3 „	6,2	8,3
„ 4 и болѣе шт.	22,6	25,1
Итого	100	100

Такимъ образомъ, число дворовъ безъ рабочаго скота упало съ 25 до 16½ проц., всѣ же остальныя группы численно увеличились. По нѣкоторымъ отдѣльнымъ поселкамъ паденіе % безлошадныхъ проявилось еще рѣзче; въ Волчьемъ напр. % безлошадныхъ понизился съ 51 до 25, въ Ольговкѣ съ 50 до 17, въ Покровкѣ съ 32 до 4.

Ниже приведены данныя о безлошадныхъ по каждому поселку отдѣльно:

	% безлошадныхъ		На 10 дворовъ приходится рабочаго скота:	
Поселки:	Въ 1892 г.	Въ 1897 г.	Въ 1892 г.	Въ 1897 г.
Волчій	51,7	25,4	11	17
Батезманъ . . .	16,5	15,9	27	24
Ново-Александровка	15,3	13,6	23	24
Ново-Савицкій . .	27,8	10,5	18	30
Ново-Михайловка .	33,3	17,5	18	24
Ново-Николаевка .	26,7	15,4	22	28
Ново-Федоровка .	*28,9*	*32,6*	*18*	*17*
Рыбчина	15,8	4,7	29	24
Дубовый № 2. .	33,9	19,7	15	19
Богдановка . . .	*25,8*	*32,4*	*16*	*14*
Жуганка . . .	*22,7*	*31,8*	*19*	*17*
Покровка . . .	32,0	3,8	14	25
Неопалимовка . .	25,0	21,2	18	19
Первозвановка . .	11,4	7,1	27	29
Ольговка. . . .	50,0	17,5	12	20
Средн. . .	25,0	16,5	21	23

Отсюда видно, что изъ 15 поселковъ—только въ трехъ (Ново-Федоровка, Богдановка и Жуганка) процентъ безлошадныхъ поднялся вверхъ, въ остальныхъ же 12 поселкахъ наблюдается паденіе % безлошадныхъ, свидѣтельствующее объ улучшеніи хозяйственнаго быта переселенцевъ за послѣдніе годы.

Законъ 24 ноября 1894 года превратилъ новоселовъ изъ временныхъ арендаторовъ въ полныхъ хозяевъ предоставленной имъ земли; вмѣстѣ съ тѣмъ онъ понизилъ наемную плату за землю почти на 70 проц. При такихъ данныхъ, переселенцы могутъ теперь дружнѣе взяться за работу по улучшенію своего экономическаго положенія, разстроеннаго въ прежніе годы. Справедливость, однако, требуетъ сказать, что экономическое положеніе новыхъ поселковъ и въ настоящее время представляется въ лучшемъ видѣ, чѣмъ положеніе старыхъ поселеній. На это обстоятельство намъ приходилось указывать въ настоящемъ бѣгломъ обзорѣ не одинъ разъ; но не лишней будетъ

еще слѣдующая заключительная табличка, дающая наглядное представленіе объ экономическомъ положеніи новоселовъ и старожиловъ:

	% ДВОРОВЪ СРЕДИ:	Старожиловъ:		
	Новоселовъ	Б. воен. посел.	Б. пом. крест.	Госуд. крест.
1. Безземельныхъ . . .	—	3,2	7,6	22,8
2. Безъ посѣва	2,8	15,6	15,3	28,8
3. Безъ всякаго скота. .	7,1	19,2	17,0	21,3
4. Безъ рабочаго скота. .	19,6	44,5	41,7	55,4
5. Безъ плуга	45,7	52	54	61

Такимъ образомъ, всѣ данныя говорятъ за то, что старыя поселенія находятся въ худшихъ экономическихъ условіяхъ, чѣмъ новые поселки, образовавшіеся на основаніи узаконеній 10 іюля 1881 г. и 17 февраля 1884 г.

Н. Борисовъ

Сводная групповая таблица.

Основные хозяйственные факторы	Хозяйственныя группы							
		Съ посѣвомъ:						
	I. Безъ посѣва	II. Менѣе 5 дес.	III. 5—10 дес.	IV. 10—15 дес.	V. 15—20 дес.	VI. 20—30 дес.	VII. 30 дес. и болѣе	Средн.
1. Населеніе.								
А. Наличный составъ двора съ наемными рабочими:								
мужчинъ	2,4	2,2	3,0	3,8	4,2	4,6	5,2	3,0
женщинъ	2,2	2,4	2,8	3,0	3,2	4,0	2,3	2,7
Всѣхъ	4,6	4,6	5,8	6,8	7,4	8,6	7,5	5,7
Б. Процентъ отсутствующаго населенія (на заработкахъ):								
мужчинъ	10,1	5,1	4,5	3,3	1,9	1,2	—	4,3
женщинъ	3,4	3,1	3,0	1,7	1,9	—	—	2,7
Всѣхъ	7,1	4,1	3,8	2,6	1,9	0,6	—	3,5
В. Распредѣленіе наличн. населенія по возрасту (въ %):								
муж. до 7 лѣтъ .	21,9	26,3	24,9	20,4	20,2	23,2	15,6	23,8
„ 7—12 „ .	16,2	12,2	14,4	15,0	13,9	12,5	15,6	14,0
„ 12—18 „ .	13,1	9,5	14,2	19,4	21,2	18,4	18,8	14,9
„ 18—60 „ .	41,9	45,2	40,5	39,9	39,5	41,7	46,9	41,4
„ 60—70 „ .	4,4	4,2	3,7	3,7	3,6	1,8	3,1	3,8
„ 70 и болѣе .	2,5	2,5	2,3	1,6	1,7	2,4	—	2,1
Всѣхъ	100	100	100	100	100	100	100	100
жен. до 7 лѣтъ .	19,6	26,5	25,7	24,1	23,0	29,4	14,3	25,4
„ 7—12 „ .	14,0	12,9	14,3	11,6	16,3	11,0	7,1	13,5
„ 12—16 „ .	14,7	11,5	13,0	14,3	11,9	15,1	14,3	12,9
„ 16—55 „ .	44,0	42,6	40,5	42,4	40,4	38,3	50,0	41,4
„ 55—65 „ .	4,9	4,3	4,0	5,4	5,4	3,4	7,1	4,4
„ 65 и болѣе .	2,8	2,2	2,4	2,1	3,0	2,7	7,1	2,4
Всѣхъ	100	100	100	100	100	100	100	100
Г. На 100 мужчинъ приходится женщинъ (въ наличномъ населеніи) . . .	89,4	108,5	92,9	78,7	77,5	86,9	43,8	91,6

Основные хозяйственные факторы	Хозяйственныя группы							
		Съ посѣвомъ:						
	I. Безъ посѣва	II. Менѣе 5 дес.	III. 5—10 дес.	IV. 10—15 дес.	V. 15—20 дес.	VI. 20—30 дес.	VII. 30 дес. и болѣе	Средн.
Д. Грамотность наличнаго населенія (въ %):								
грамотныхъ мужчинъ	13,1	10,2	13,7	18,2	24,2	22,0	28,1	14,9
„ женщинъ	1,4	0,6	1,2	1,6	0,5	0,7	7,1	1,1
Грамотныхъ об. пола	7,6	5,2	7,7	10,9	13,8	12,1	21,7	8,3
Дворовъ съ грамотными	25,8	20,9	32,1	47,4	58,9	55,6	66,7	32,9
2. Жилыя и хозяйственныя постройки.								
На 100 дворовъ приходится построекъ:								
Верховыхъ хатъ .	68	74	81	86	86	81	66	80
Землянокъ . . .	30	24	19	18	23	31	66	21
Клунь	—	2	13	24	31	39	66	13
Амбаровъ . . .	—	1	8	21	26	33	83	10
Сараевъ	30	55	97	124	132	147	166	90
Мелкихъ построекъ .	21	38	53	66	91	83	100	52
Итого построекъ .	149	194	271	339	389	414	547	266
На 100 жилыхъ строеній приходится *землянокъ* .	30,8	24,9	19,1	17,3	21,3	27,5	50,0	21,1
3. Живой инвентарь.								
А. На 100 дворовъ приходится скота:								
Воловъ	9	17	50	83	87	161	167	49
Лошадей	29	77	166	264	344	394	617	166
Коровъ	26	46	97	131	178	217	233	92
Рогат. гулеваго скота	18	41	73	130	161	197	200	78
Лошатъ	15	16	32	55	63	103	200	34
Овецъ	—	15	69	178	327	486	483	89
Свиней	23	54	88	136	178	197	233	91
% рабочихъ коровъ	11,8	21,5	15,4	6,5	4,0	—	—	12,4

Основные хозяйственные факторы	Хозяйственныя группы: Безъ посѣва	Съ посѣвомъ: Менѣе 5 дес.	5—10 дес.	10—15 дес.	15—20 дес.	20—30 дес.	30 дес. и болѣе	Средн.
	I.	II.	III.	IV.	V.	VI.	VII.	
Б. Убыль скота отъ конокрадства (въ % къ наличному числу скота):								
Украдено лошадей	—	8,5	6,1	7,0	6,8	5,8	—	6,7
„ воловъ	—	5,1	2,6	0,6	—	10,3	—	2,4
„ коровъ	—	—	0,4	—	1,0	—	—	0,3
Всего украдено скота	—	5,3	3,8	4,0	4,1	5,0	—	4,1
Пострадало хозяевъ	—	5,1	6,3	8,8	9,8	16,7	—	6,5
В. Убыль скота отъ падежей (въ % къ наличному числу скота):								
Пало лошадей	115 8	42,9	35,7	33,7	36,4	44,9	29,7	36,9
„ воловъ	—	53,8	28,9	28,4	40,8	12,1	—	31,0
„ коровъ	5,9	19,9	12,9	16,6	17,6	16,7	42,9	15,5
„ гулеваго скота	58,3	18,5	22,3	18,9	15,0	29,6	8,3	20,5
Всего пало скота	55,6	32,5	26,3	26,5	28,0	29,8	24,6	27,7
Пострадало хозяевъ	15,1	30,6	50,2	62,9	75,0	69,4	100	47,2
4. Мертвый инвентарь.								
На 100 дворовъ приходится:								
Плуговъ деревянныхъ	1	2	8	9	5	11	50	6
„ желѣзныхъ	3	12	54	85	95	94	117	48
Буккеровъ	1	—	2	9	22	30	83	4
Ралъ	—	4	15	22	24	22	17	13
Боронъ	15	59	147	233	298	397	583	144
Возовъ	15	48	58	45	57	75	117	52
Гарбъ	3	2	4	6	6	11	33	3
Фургоновъ	—	10	41	80	105	136	117	42
Жатокъ	—	—	—	0,5	8	5,5	50	0,4
Молотилокъ	—	—	1,0	5,8	16	15,3	50	2,6
Вѣялокъ	—	—	5,6	16,8	37,5	52,8	66	8,1

Основные хозяйственные факторы	Хозяйственныя группы							
		Съ посѣвомъ:						
	I. Безъ посѣва.	II. Менѣе 5 дес.	III. 5–10 дес.	IV. 10–15 дес.	V. 15–20 дес.	VI. 20–30 дес.	VII. 30 дес. и болѣе	Среди.
5. Землевладѣніе.								
А. Относительное значеніе надѣльной и внѣнадѣльной земли:								
1. Надѣльная % . .	100	89,5	80,1	72,5	63,6	52,7	31,4	77,0
2. Арендованная %	—	5,5	8,6	10,9	15,8	20,2	32,1	9,9
3. Снятая на 1 годъ:								
а) за деньги %	—	3,6	8,4	13,3	18,5	25,3	36,5	10,5
б) за скопщину %	—	1,4	2,9	3,3	2,1	1,7	—	2,5
Итого	100	100	100	100	100	100	100	100
Б. На 100 дес. надѣльной земли приходится внѣнадѣльной:								
Арендованной . .	—	6,2	10,3	15,1	24,8	38,4	102 5	12,8
Снятой на 1 г. за деньги	—	4,0	10,5	18,3	29,1	48,0	116 6	13,7
„ за скопщину	—	1,6	3,6	4,5	3,3	3,3	—	3,3
Итого внѣнадѣльной земли	—	11,8	24,9	37,9	57,2	89,7	219 1	29,8
В. На 100 дворовъ приходится земли:								
Надѣльной . . .	779	574	847	1157	1370	1533	1658	855
Арендованной . .	—	36	91	174	340	589	1700	110
Снятой на 1 г. за деньги	—	23	89	212	399	736	1942	117
„ за скопщину	—	9	30	52	46	50	—	28
Итого	779	642	1057	1595	2155	2908	5300	1110
Г. Отдано въ аренду надѣльной земли %	17,3	3,3	1,3	—	—	—	—	1,6
Сдано за скопщину % . .	77,0	13,8	2,8	0,9	0,9	—	—	6,1
Итого	94,3	17,1	4,1	0,9	0,9	—	—	7,7

Основные хозяйственные факторы	Хозяйственныя группы							
		Съ посѣвомъ:						
	I. Безъ посѣва	II. Менѣе 5 дес.	III. 5—10 дес.	IV. 10—15 дес.	V. 15—20 дес.	VI. 20—30 дес.	VII. 30 дес. и болѣе	Средн.
6. Посѣвы.								
А. Пропорція посѣвовъ.								
На 1000 дес. посѣва приходится:								
Озимой пшеницы .	—	—	2	2	1	—	—	1
Яровой пшеницы .	—	530	509	524	553	618	572	527
Ржи	—	186	175	158	148	122	108	165
Ячменя	—	206	194	172	162	146	148	183
Овса	—	7	37	60	57	57	122	44
Проса	—	35	43	41	37	23	3	40
Гречихи	—	1	2	3	5	1	—	2
Кукурузы	—	4	6	9	7	5	—	7
Баштана и картофеля	—	28	32	30	28	24	27	30
Итого	—	1000	1000	1000	1000	1000	1000	1000
Б. Расходъ рабочей силы, живого и мертваго инвентаря на единицу площади посѣва.								
На 1000 дес. посѣва приходится:								
Работниковъ въ возрастѣ 18—60 лѣтъ . . .	—	316	173	130	100	86	67	170
Рабочаго скота—воловъ и лошадей	—	299	307	292	257	246	212	294
Плуговъ	—	46	88	80	60	47	45	75
Буккеровъ	—	1,4	3,4	7,6	13,3	13,5	22,5	6,1
Ралъ	—	13,4	21	18	14	10	4	18
Боронъ	—	190	209	196	178	176	158	198
Возовъ, гарбъ и фургоновъ	—	191	145	110	100	98	72	134
В. На 1 наличное хозяйство приходится посѣва . .	—	3,1	7,0	11,9	16,8	22,6	37,0	7,3

Основные хозяйственные факторы	Хозяйственныя группы							
		Съ посѣвомъ:						
	I. Безъ посѣва.	II. Менѣе 5 дес.	III. 5—10 дес.	IV. 10—15 дес.	V. 15—20 дес.	VI. 20—30 дес.	VII. 30 дес. и болѣе	Средн.
Группировка хозяйствъ по экономической силѣ (въ % къ общему числу дворовъ):								
I. По рабочему составу двора:								
Безъ работниковъ муж. пола	21,2	12,2	4,1	2,2	0,9	—	—	6,4
Съ 1 работникомъ . .	60,6	78,1	73,4	54,1	49,1	41,7	33,3	69,5
Съ 2 „ . .	15,1	8,7	19,2	32,6	33,0	30,5	16,7	19,1
Съ 3 и болѣе „ . .	3,0	1,0	3,2	11,0	17,0	27,8	50,0	5,0
Итого	100	100	100	100	100	100	100	100
Нанимающихъ работниковъ и работницъ . . .	1,5	1,0	1,6	3,5	9,8	8,3	16,7	2,3
II. По количеству рабочаго скота:								
А. Безъ рабочаго скота:								
Безъ всякаго скота .	57,6	16,1	1,8	0,2	—	—	—	7,1
Съ мелкимъ и гул. скотомъ	9,1	13,9	1,8	—	—	—	—	5,1
Съ коровами . . .	13,6	16,7	4,8	0,2	—	—	—	7,4
Б. Съ рабочимъ скотомъ:								
Съ 1 штукой . . .	7,6	15,5	5,9	0,5	—	—	—	7,4
Съ 2 „ . . .	7,6	36,2	63,5	31,6	12,5	2,8	—	45,2
Съ 3 „ . . .	3,0	0,7	8,1	12,5	9,8	—	—	6,5
Съ 4 и болѣе . . .	1,5	0,8	14,0	54,9	77,7	97,2	100	21,2
Итого	100	100	100	100	100	100	100	100
Работающихъ коровами .	1,5	5,1	7,7	4,5	3,6	—	—	5,9

Основные хозяйственные факторы	Хозяйственныя группы							
		Съ посѣвомъ:						
	I. Безъ посѣва	II. Менѣе 5 дес.	III. 5 10 дес.	IV. 10—15 дес.	V. 15—20 дес.	VI. 20—30 дес.	VII. 30 дес. и болѣе	Средн.
III. По земледѣльческимъ орудіямъ:								
А. Безъ плуга:								
Безъ всякихъ орудій .	86,3	45,5	5,9	0,5	0,9	—	—	18,4
Имѣющихъ только борону	9,1	37,1	28.7	4,3	—	—	—	24.6
Имѣющ. рало и др. оруд.	—	2,7	3,5	1,8	0,9	—	—	2,7
Б. Съ плугомъ:								
Деревяннымъ	1,5	2,4	9,5	11,0	4,5	8,3	16,7	7,2
Желѣзнымъ	3,0	12,2	52,3	82,4	93,7	91,7	83,3	47,9
Итого	100	100	100	100	100	100	100	100
IV. По орудіямъ транспорта:								
Безъ орудій транспорта	81,8	42,0	7,5	2,0	0,9	—	—	18,2
Съ деревянными возами	13,6	46,4	48,2	19,3	16,1	8,3	33,3	39,7
Съ фургонами и гарбами	4,5	11,6	44,2	78,7	83,0	91.7	66,7	42.1
Итого	100	100	100	100	100	100	100	100
V. По способу землепользованія:								
Дворовъ сдающихъ надѣлъ:								
а) Цѣликомъ . . .	100	—	—	—	—	—	—	2,8
б) Частью	—	21,0	7,9	2,5	1,8	—	—	10,1
Обрабатывающихъ только свой надѣлъ . . .	—	51,3	34,7	22,3	7,1	2,8	—	34,6
Арендующихъ и снимающихъ чужую землю . . .	—	27,7	57,4	75,2	91,1	97,2	100	52,5
Итого	100	100	100	100	100	100	100	100

Приложенія.

Отдѣлъ I. Краткое описаніе поселковъ (стр. 3—30).

Отдѣлъ II. Таблицы (стр. 31—88).

Отдѣлъ III. Узаконенія и распоряженія правительства (стр. 91—126).

Отдѣлъ IV. Дополнительныя свѣдѣнія о поселкахъ стр. (129—135).

ОТДѢЛЪ I.

КРАТКОЕ ОПИСАНІЕ ПОСЕЛКОВЪ,

ВОЗНИКШИХЪ НА КАЗЕННЫХЪ ЗЕМЛЯХЪ

Александрійскаго уѣзда

на основаніи Положеній Комитета Министровъ 10-го іюля 1881 года и 17-го февраля 1884 года.

Отдѣлъ I.

КРАТКОЕ ОПИСАНІЕ ПОСЕЛКОВЪ.*

I. Аджамская волость.

1. Поселокъ *Ново-Александровка* возникъ въ 1887 году на Головковской часть I, участ. I казенно-оброчной статьѣ. Изъ 100 дворовъ, составляющихъ поселокъ, 41 дворъ безземельныхъ крестьянъ и мѣщанъ Александрійскаго уѣзда, 3 двора изъ Елисаветградскаго, 1 Ананьевскаго, 45 Одесскаго, 9 Херсонскаго уѣзда и 1 дворъ изъ Кіевской губ. Всѣхъ надѣловъ вырѣзано на 394 души по 3½ десят. на каждую, что вмѣстѣ съ неудобной землей составитъ площадь 1381 дес. Поселокъ расположенъ на балкѣ Головковской, представляющей въ томъ мѣстѣ глубокую котловину со многими развѣтвленіями; по склонамъ этой котловины, а отчасти и на днѣ ея, разбросанъ поселокъ. Хаты на половину верховыя, на половину землянки (51 верховыя и 49 землянокъ). Надворныя постройки почти во всемъ поселкѣ построены по типу землянокъ; только клуни представляютъ исключеніе—покрыты соломой или камышемъ. Большинство дворовъ лишено всякой огорожи, нѣкоторые обнесены земляными мазанными заборчиками, навозными загатами или канавами. Кое-гдѣ начинаютъ заводить садики. Вблизи поселка, на Головковской же балкѣ, имѣется небольшой прудъ, пересыхающій въ засушливые годы. Поселокъ располагаетъ 8-ю колодцами, изъ которыхъ 5 частныхъ и 3 общественныхъ. Глубина колодцевъ 2—5 саж. Колодецъ съ деревяннымъ срубомъ обходится приблизительно въ 40 руб. Въ полѣ есть одинъ общественный колодецъ глубиною въ 27 саж. Вода во всѣхъ колодцахъ прѣсная. Почву составляетъ черноземъ глубиною до 1½ арш. Подъ песками и глиной занята площадь около 12 десят. Владѣнія поселка окружены глубокой и крутой балкой, склоны которой неудобны для пахоты. Подъ усадьбу отводится по ½ десят. отъ надѣла. Со времени возникновенія поселка былъ всего одинъ передѣлъ земли въ 1888 г.; при этомъ вся площадь, отведенная подъ пашню, дѣлилась на 3 части, сообразуясь съ ка-

* Описаніе составлено Ф. О. Заикинымъ на основаніи поселенныхъ бланковъ.

чествомъ почвы и въ каждой дѣлянкѣ отводились участки пропорціонально количеству надѣловъ; участки распредѣлялись по жребьямъ. Для пастьбы скота вырѣзана толока площадью 126 дес. (въ 1897 г.). На лѣто обществомъ нанимается пастухъ съ жалованьемъ 75 руб. Въ поселкѣ 2 вѣтряныхъ мельницы, 2 кузницы и 2 лавки. Школы нѣтъ, но дѣти обучаются у сельскаго писаря по 25 коп. въ мѣсяцъ; учениковъ набирается 20—25 душъ. Поселокъ причисленъ къ Аджамскому церковному приходу, отстоящему за 9 вер.; въ Аджамку же ѣздятъ и на базаръ. Ближайшая станція Х.-Н. ж. д.—Медерово – въ 3-хъ верстахъ отъ поселка; изъ другихъ населенныхъ пунктовъ наиближе посел. Ново-Владиміровка—въ 4 верст., с. Красный-Яръ въ 5½ вер., с. Митрофановка въ 7 верст. Не переселилось еще 24 двора, большинство которыхъ находится въ Одесскомъ уѣздѣ. Причины не извѣстны.

2. Посел. *Ново-Владиміровка* основанъ въ 1888 г. на Головковской уч. I, часть II казенно-оброчной статьѣ. Населенъ безземельными крестьянами и мѣщанами изъ 10 пунктовъ Александрійскаго уѣзда (48 дворовъ), Елисаветградскаго (1 дворъ) и Херсонскаго (3 двора). Преобладаютъ переселенцы изъ м. Дмитровки, Александрійскаго уѣзда. Всего отведено земли на 194 души по 3½ дес. на каждую, что вмѣстѣ съ неудобной составитъ 679 дес. 487 саж. Поселокъ расположенъ по обѣимъ сторонамъ одной изъ двухъ сливающихся балокъ сейчасъ же возлѣ м. Аджамки, съ которой почти составляетъ одно цѣлое. Хаты всѣ верховыя; огорожа возлѣ дворовъ большая рѣдкость. Есть непересыхающій прудъ, доставшійся поселенцамъ отъ прежнихъ арендаторовъ казенно-оброчной статьи. Колодцевъ 8, изъ нихъ 2 частныхъ и 6 общественныхъ; глубина до воды 7½ арш. и воды 2 арш. Вода во всѣхъ колодцахъ прѣсная. Устройство колодца съ каменнымъ срубомъ обходится въ 50 руб., а съ деревяннымъ—15 руб. Чернозему очень мало, главнымъ же образомъ песокъ и глина. Мѣстность вообще холмистая и перерѣзается 4-мя крутыми балками; каменистыхъ мѣстъ около 2-хъ дес. Передѣлы происходятъ черезъ каждые 2—3 года по рѣшенію схода. При передѣлѣ пахатная земля дѣлится на 3 дѣлянки и въ каждой дѣлянкѣ отводится участокъ по жребью. Подъ толоку вырѣзано 70 десят., но не всѣ довольствуются своей толокой, а нѣкоторые загоняютъ скотъ для выпаса къ сосѣднимъ владѣльцамъ. Для пастьбы скота обществомъ договаривается чередникъ, получающій поштучную плату: 40 коп. отъ крупнаго рог. скота и лошадей и по 25 коп. отъ мелкаго. Въ поселкѣ существуетъ церковная школа грамоты, помѣщающаяся въ нанятой на средства общества хатѣ (30 руб. въ годъ). Въ $18^{96}/_{97}$ уч. году въ школѣ было 33 учащихся Обществомъ сдѣланъ заемъ у частнаго лица 250 руб. на 6 мѣс. безпро-

центно для постройки зданія подъ существующую школу грамоты. Изъ получившихъ надѣлы еще не переселилось 18 дворовъ, большинство которыхъ живетъ въ м. Дмитровкѣ и въ Аджамкѣ.

II. Бандуровская волость.

3. Посел. *Ново-Александровка* заселенъ въ 1889 году на Орликовской казенно-оброчной статьѣ, уч. I, безземельными крестьянами д. Молодецкой, Мошоринской волости, Александрійскаго уѣзда. При водвореніи поселенцы получили по 3 десят. на наличную душу мужск. пола, что на 22 души составитъ (вмѣстѣ съ неудобной землей) площадь въ 67 дес. 1680 саж. Поселокъ расположенъ по правой сторонѣ Орловой балки въ одну линію; противъ поселка по лѣвой сторонѣ балки лежитъ д. Александровка (Дейнековка), Мошоринской волости. Въ поселкѣ 3 колодца: 1 общественный и 2 частныхъ. Глубина колодцевъ 2—5 арш. до воды и 2 арш. воды. Вода во всѣхъ колодцахъ прѣсная. Стоимость колодца съ деревяннымъ срубомъ около 20 руб. Своего пруда поселенцы не имѣютъ, но для водопоя пользуются прудомъ землевладѣлицы г. Петровской (Александровка); прудъ этотъ многоводный, хотя въ послѣднее время значительно обмелѣлъ вслѣдствіе заноса иломъ (особенно способствуетъ заиленію пруда увеличившаяся въ верховьяхъ балки площадь подъ посѣвомъ свекловицы, сильно взрыхлившей верхній слой почвы, почему онъ и сталъ легко выноситься водой во время половодія). Почва черноземная отъ 1 до 1 1/2 арш. глубиной на равнинахъ и возвышенностяхъ; по балкамъ же и склонамъ ихъ — глина и камень; попадаются провалья. Неудобной для пахоты земли около 5 дес. По балкѣ Орловой около 5 дес. отводится подъ конопляники. Со времени возникновенія поселка еще не было передѣла, но теперь все чаще начинаютъ заговаривать о передѣлѣ, находя невыгоды подворнаго владѣнія: одному попался участокъ на горѣ, другому въ балочкѣ, третьему на краю... и т. д.; передѣломъ хотятъ исправить эти неудобства. При первомъ передѣлѣ пахатную землю дѣлили на 5 дѣлянокъ и въ каждой отводили участки. Поселокъ въ компаніи съ д. Троянкой, Свѣтлопольской вол., арендуетъ 107 десят. изъ Орликовской казенно-оброчной статьи по 5 руб. 50 коп. за десятину срокомъ на 9 лѣтъ. Скотъ выпасаютъ частью на своей толокѣ, частью же загоняютъ къ сосѣднимъ владѣльцамъ по 2 руб. 50 коп. въ мѣсяцъ отъ штуки. Содержатъ общественнаго пастуха за 28 руб. въ лѣто. Ближайшія къ поселку поселенія слѣдующія: Александровка (Дейнековка) 1/4 в. (черезъ балку), Молодецкое 1 в., Мошорино 3 в., Троянка 1 1/2 в. Къ церковному приходу въ Орловую-Балку 5 вер. Важное неудобство для поселка — причисленіе его къ Бандуровской волости, отстоящей за 30 вер., между тѣмъ, какъ онъ всецѣло тяготѣетъ къ с. Мошорину.

III. Боковская волость.

4. Поселокъ *Глиняная* возникъ въ 1889 году на Гуровской № 2-й, уч. I казенно-оброчной статьѣ изъ безземельныхъ крестьянъ и мѣщанъ 12 деревень Александрійскаго уѣзда, получившихъ при водвореніи по 3 дес. на наличную мужскую душу, что на 67 душъ вмѣстѣ съ неудобной землей составитъ площадь въ 201 десят.

Поселокъ разбросанъ по лѣвой сторонѣ рѣчки Боковой; усадьба безо-всякой огорожи. Въ поселкѣ 4 частныхъ колодца глубиной отъ 1½ до 3 саж. и стоимостью отъ 10 до 15 руб. Вода прѣсная. Пруда нѣтъ. Почва—черноземъ съ глиной глубиной отъ 6 до 10 вершковъ. Глиняная балка глубокая и неудобная для культуры. По надъ рѣчкой Боковой каменистыя мѣста. Передѣлы земли бываютъ черезъ каждые 3—4 года; участки отводятся въ 4 дѣлянкахъ. Скотъ выпасается на собственной толокѣ (33½ дес.) общественнымъ пастухомъ, которому въ лѣто платятъ 40 руб. Ближайшія къ поселку поселенія слѣдующія: Гуровка 2 в., Настасьевка, Софіевка 7 в., Мойсеевка 28 верст. Къ церковному приходу поселокъ причисленъ къ с. Гуровку; туда же ѣздятъ и на базаръ.

5. Поселокъ *Грузская* заселенъ въ 1889 году на Гуровской № 2-й уч. II казенно-оброчной статьѣ безземельными крестьянами Александрійскаго уѣзда (75 дворовъ) и Верхнеднѣпровскаго уѣзда Екатеринославской губ. (2 двора). Земля отведена на 248 наличн. муж. душъ по 3 десят. на каждую, такъ что общая площадь землевладѣнія поселка равны 745 десят., изъ которыхъ усадебной земли 78 десят., пахатной 592 дес., толочной 75 дес. Поселокъ расположенъ кучкой на одной сторонѣ балки Грузской. Усадьбы почти всѣ лишены огорожи. Въ поселкѣ всего одинъ колодецъ (общественный) глубиною въ 5 саж. Вода прѣсная. Колодецъ обошелся въ 45 руб. Пруда нѣтъ. Почва черноземная отъ 3 до 8 вершк. толщиною. Балка только одна—Грузская, съ небольшими провальями. Передѣлы бываютъ черезъ каждые 3 года. Дѣлянки отводятся въ 4 мѣстахъ. Скотъ пасутъ на своей толокѣ. Пастухъ получаетъ по штучную плату по 55 коп. Въ поселкѣ 2 мельницы и 1 кузница, есть одна пасѣка. Ближайшая ст. Екатерининской жел. дор. Гейковка въ 15 верст. Къ церковному приходу причисленъ въ Гуровку за 3 верст. Сосѣднія поселенія: Гуровка 3 в., Софіевка 7 в., Настасьевка 3 в., Мойсеевка 12 в.

6. Поселокъ *Терноватка* возникъ въ 1889 году на Гуровской № 2 уч. III казенно-оброчной статьѣ изъ безземельныхъ крестьянъ Александрійскаго уѣзда (44 дв.) и Верхнеднѣпровскаго уѣзда, Екатеринославской губ. (3 двора). Земля отведена на 136 душъ по 3 десят. на каждую наличную

душу мужск. пола. Вмѣстѣ съ неудобной землей общая площадь землевладѣнія поселка равны 415,9 десят.

Поселокъ расположенъ въ вершинѣ балки Терноватки по обѣимъ ея сторонамъ въ одну линію съ каждой, при большой дорогѣ изъ Гуровки на Лозоватку. Въ поселкѣ одинъ общественный и одинъ частный колодецъ глубиною 6—9 саж. Стоимость колодца 80 руб. Вода прѣсная. Прудъ есть, но въ засушливые годы пересыхаетъ. Плотина обошлась обществу около 300 р. Почва черноземная отъ 1/2 до 1 арш. глубиною. Во владѣніяхъ поселка пролегаютъ 2 вершины балокъ. Передѣлы производятся черезъ 5 лѣтъ. Дѣлянки отводятся въ 4 мѣстахъ. Скотъ пасутъ на своей толокѣ. Пастухъ получаетъ 55 р. въ лѣто и по гарнецу зерна отъ штуки. Въ поселкѣ 2 мельницы и 1 кузница. Школы нѣтъ, но дѣти обучаются у одного мѣстнаго старика.

Ближайшая ст. Екатерин. жел. дор. Гейковка въ 20 верстахъ. Къ церковному приходу въ Гуровку 7 вер. Сосѣднія поселенія: Гуровка 7 вер., Мойсеевка 15 вер., Софіевка 12 вер. На базаръ ѣздятъ или въ Гуровку или же въ Кривой-Рогъ за 20 вер.

IV. Верблюжская волость.

7. Поселокъ *Волчій (Березовка)* возникъ въ 1887 году на Волчьей казенно-оброчной статьѣ главнымъ образомъ изъ безземельныхъ крестьянъ с. Березовки, Косовской волости Александрійскаго уѣзда, (47 дворовъ) отчасти же изъ с. Слободзеи, Тираспольскаго уѣзда (9 двор.), изъ Елисаветградскаго уѣзда (1 дв.) и Херсонскаго (2 дв.). Поселенцы получили при водвореніи по 4 1/2 дес. на каждую наличную душу мужескаго пола, что вмѣстѣ съ неудобной землей на 150 мужск. душъ составляетъ площадь въ 708,1 дес. Поселокъ разбросанъ по обѣимъ сторонамъ балки Волчьей. Балка вблизи поселка засажена во времена военныхъ поселеній деревьями, изъ которыхъ много осталось еще и въ настоящее время. Хаты верховыя (51), только изрѣдка (9) землянки. Огорожа усадьбъ деревянная, случается и безо всякой огорожи. Въ поселкѣ 4 колодца: 1 общественный и 3 частныхъ, въ которыхъ глубина до воды 1 1/2—2 саж. и воды 1 саж. Вода прѣсная. Стоимость колодца съ каменнымъ срубомъ 15 р. Вблизи поселка есть многоводный прудъ, обошедшійся обществу около 300 руб. Почва на ровныхъ мѣстахъ черноземная, глубиною около 1 1/2 арш.; на склонахъ же и балкахъ глина и *жорства*. Передѣлы бываютъ черезъ каждые 3 года. Земля разбивается на 6 дѣлянокъ и въ каждой дѣлянкѣ отводятся участки пропорціонально количеству надѣловъ. Жеребьевка идетъ по попорядку дворовъ. Скотъ выпасается исключительно на общественной толокѣ общественнымъ же чередникомъ съ платою въ лѣто 50 руб.; для овецъ нанимается чабанъ за 25 руб. въ лѣто. Въ поселкѣ

есть 2 пасѣки (въ 10 и 15 пней), кузница, вѣтрякъ и лавочка. Школы нѣтъ, но прошлой зимой дѣти обучались у одного изъ грамотныхъ мѣстныхъ крестьянъ въ его хатѣ по 50 коп. въ мѣсяцъ отъ ученика; всѣхъ учениковъ было 5 душъ. Ближайшіе къ поселку населенные пункты слѣдующіе: пос. Богдановка 4 вер., Водяна 4 вер., Спасово 5 вер., Малиновка 3 в., Чечелѣевка 7 вер. Къ церковному приходу причислены въ Водяну; на базаръ ѣздятъ въ Спасово.

8. Поселокъ *Верблюжскій (Сотницкій)* возникъ въ 1888 году на Сотницкой уч. I казенно-оброчной статьѣ изъ безземельныхъ крестьянъ 14 деревень Александрійскаго уѣзда, при чемъ преобладающій элементъ составляютъ переселенцы изъ с. Казарни Субботской вол. При водвореніи на каждую наличную душу мужескаго пола получено по 4 1/2 дес., надѣлы вырѣзаны на 106 душъ, что вмѣстѣ съ неудобной землей составитъ 479 дес. Поселокъ расположенъ почти на ровномъ мѣстѣ по лѣвой сторонѣ небольшой балочки, верстахъ въ 3-хъ отъ ст. Куцовки Х.-Н. жел. дор. Хаты верховыя; усадьба въ большинствѣ случаевъ безъ всякой огорожи; постройки расположены въ 2 линіи. Въ поселкѣ 3 общественныхъ колодца, въ первомъ изъ нихъ до воды 4 саж. и воды 1 1/2 саж., во второмъ до воды 7 саж. и воды не болѣе 1/2 арш., такъ какъ на днѣ лежитъ большой камень, что касается 3-го колодца, то онъ на столько маловоденъ, что, какъ выражаются крестьяне, „не хватае і сорочок попрать“. Пруда нѣтъ: загачивали плотину, но вырвало во время половодія. Земля хорошая черноземная, глубиной до 1 1/2 арш.: неудобной земли совершенно нѣтъ. Передѣлы бываютъ черезъ каждые 2 года. Участки даются въ 5 мѣстахъ по числу гонъ земли: въ каждыхъ гонахъ выдѣляется по участку пропорціонально количеству надѣловъ. Жеребьевка идетъ съ 4-хъ концовъ поселка. Одинъ участокъ земли лежитъ по другую сторону линіи жел. дор. и, по отсутствію прогона, никогда не поступаетъ въ толоку, а всегда отводится подъ пахать. Всѣмъ поселкомъ арендуется участокъ въ 264 дес. казенно-оброчной статьи срокомъ на 10 лѣтъ по контракту по 4 руб. за десятину.

Скотъ выпасается на общественной толокѣ; череднику вмѣстѣ съ подпаскомъ платятъ 65 руб. въ лѣто и отъ каждой штуки по гарнцу хлѣба. Бугаемъ пользуются частнымъ по 50 коп. отъ коровы.

Общество имѣетъ свой капиталъ въ 100 руб. и держитъ его въ сберегательной кассѣ.

Къ церковному приходу поселокъ причисленъ въ Верблюжку, отстоящую въ 7 верст., туда же ѣздятъ и на базаръ. Ближайшія поселенія: Чечелѣевка 6 верст., Катенкова 5 верст., Серебряна 7 в., ст. Куцовка 3 в.

V. Звенигородская волость.

9. Поселокъ *Ново-Свѣтлополь* возникъ въ 1888 году на Ингульской казенно-оброчной статьѣ изъ безземельныхъ людей, собранныхъ изъ 13 различныхъ деревень Александрійскаго уѣзда; преобладаютъ переселенцы изъ Свѣтлопольской волости, почему и самъ поселокъ получилъ свое названіе. Всѣхъ надѣловъ вырѣзано на 185 душъ. Поселенцы при водвореніи получили по 3½ дес. на наличную мужскую душу, что съ неудобной составитъ площадь въ 650 дес. Расположенъ на правомъ берегу р. Ингульца какъ разъ противъ д. Песчаный-Бродъ. Балкой раздѣленъ на 2 части такъ, что въ одной, ближайшей къ Измайловкѣ, 50 дворовъ и въ другой, прилегающей къ Песчаному Броду, 23 двора. Всѣ хаты верховыя. Въ поселкѣ 4 колодца, изъ коихъ 2 общественныхъ и 2 частныхъ; глубина колодцевъ до воды 9 арш. и воды по 3 арш. Вода прѣсная. Стоимость колодца 28 рублей.

На возвышенныхъ мѣстахъ почва песчаная, по склонамъ *глеватая*; одна балка (десятинъ около 20) неудобна для пахоти. По берегу рѣки мѣста каменистыя, гранитная скала. Передѣлы бываютъ черезъ каждые 3 года. Скотъ выпасаютъ на собственной толокѣ, отдѣляя изъ общаго количества земли въ толоку по ½ десятины отъ надѣла съ правомъ пасти только 1 штуку. Тѣ, у кого скота больше чѣмъ надѣловъ, покупаютъ толочную землю у своихъ односельцевъ, неимѣющихъ скота, или же загоняютъ излишній скотъ къ сосѣднимъ владѣльцамъ. Общественному чередніку платятъ 45 руб. въ лѣто, а чабанъ получаетъ поштучно по 20 коп. Въ поселкѣ 1 вѣтрякъ, 1 кузница, 1 пасѣка въ 6 пней. Школы своей нѣтъ, но души 2 ходятъ въ Песчано-Бродскую земскую школу, душъ 8 въ Измайловскую школу грамоты съ платой по соглашенію съ учителемъ по 30 копѣекъ въ мѣсяцъ. Ближайшія къ поселку деревни слѣдующія: Песчаный-Бродъ, Звенигородка, Измайловка, Новостародубъ, Головковка, Пустельникова, Степановка. Къ церковному приходу причислена въ с. Звенигородку, а на базары ѣздятъ въ г. Александрію, отстоящій въ 15 верстахъ.

VI. Косовская волость.

10. Поселокъ *Воробьевка* возникъ въ 1891 году на Березовской (при Косовкѣ) казенно-оброчной статьѣ, уч. I, изъ безземельныхъ крестьянъ м. Новостародуба и 2-хъ другихъ селъ той-же волости. При водвореніи поселенцы получили по 3 десят. на каждую наличную душу мужскаго пола, что на 104 души вмѣстѣ съ неудобной землей составитъ площадь въ 314,2 дес. Поселокъ разбросанъ по обѣимъ сторонамъ балки Березовки; почти всѣ усадьбы огорожены или деревяннымъ заборомъ, или же канавой. Подъ

усадьбы отведено по 1 десятинѣ. Усадьбы улицей разбиты на 2 части, въ одной изъ которыхъ помѣщаются хаты съ надворными постройками и огородами, а на другой, лежащей на гору, токи съ клунями (у кого есть послѣднія). Въ поселкѣ 11 частныхъ колодцевъ, глубиною въ 7—8 арш. до воды и въ 1½ арш. воды. Недостатка въ водѣ никогда не бываетъ. Вода прѣсная. Колодезь со срубомъ обходится 33 руб. Почва—чернозомъ въ 1½ арш. глубиной, подпочву составляетъ глина („руда глына“). Владѣнія поселка разсѣкаются нѣсколькими балочками, но всѣ онѣ удобны для пахоти. Передѣлы бываютъ черезъ 3 года. Участки выдѣляются при помощи жеребьевки съ 4 концовъ поселка. Скотъ выпасаютъ на собственной толокѣ общественнымъ пастухомъ, получающимъ поштучную плату по 15 коп. отъ штуки и по гарнцу хлѣба. Въ поселкѣ 1 вѣтрякъ, 1 кузница и 1 лавка. Къ церковному приходу поселокъ причисленъ въ с. Косовку, отстоящую въ 7 верст., туда же ѣздятъ и на базары. Ближайшая станція Х.-Н. ж. д. Боровская отстоитъ на разстояніи 4 верстъ. Ближайшія поселенія: Мироновка 4 верст., Занфировка 1 в., усадьба Палибиной 1½ в., Александровка 7 в.

VII. Краснокаменская волость.

11. Поселокъ *Губаревка* заселенъ въ 1888 г. на Куколовской № 1 уч. V и ч. IV казенно-оброчной статьѣ безземельными изъ Александрійскаго (28 двор.) и Ананьевскаго (40 двор.) уѣздовъ. Земля отведена на 222 души по 3 дес. на каждую наличную душу мужескаго пола. Всего земли вмѣстѣ съ неудобной 674 дес. 2240 саж. Поселокъ расположенъ на лѣвомъ берегу рѣки Каменки. Состоитъ изъ 2-хъ кутковъ, раздѣленныхъ глубокой балкой. Одна улица. Землянки преобладаютъ (⅔ общаго числа хатъ) надъ верховыми хатами. Усадьбы расположены въ 2 линіи. Въ поселкѣ 7 колодцевъ: 2 общественныхъ и 5 частныхъ; глубина колодцевъ 1½—2 с. Вода прѣсная. Земля сѣрая, глубиной до ½ аршин.; 2 глубокихъ балки: „Очеретяна“ и „Понедѣльникова“. Подъ усадьбы отведено не равномѣрно: отъ ¾ до 1 дес. Дворы, прибывшіе на мѣсто поселенія раньше другихъ, захватили подъ усадьбы до ⅓ всей надѣльной земли; общество хотѣло подѣлить всѣхъ поровну, но было уже поздно. Первые поселенцы брали землю гдѣ хотѣли. Послѣ отвода земли землемѣромъ въ 1890 г. пахатныя поля раздѣлены приговоромъ общества, на 4 части по разстоянію; въ каждой части отводилось по ½ дес. на надѣлъ. Въ 1892 году общественнымъ приговоромъ былъ произведенъ передѣлъ земли срокомъ на 5 лѣтъ. Скотъ пасется на общественной толокѣ, занимающей площадь около 160 дес. Общество держитъ 5 пастуховъ: 3 дневныхъ и 2 ночныхъ; пастухи получаютъ поштучную плату отъ лошади 90 коп., рогатаго скота 30 коп., телятъ и

свиней 23 коп. и овецъ 25 коп., кромѣ того по 2 гарнца зерна отъ каждой штуки. Въ поселкѣ 1 лавочка. Садовъ не заводятъ, такъ какъ, по словамъ поселенцевъ, въ 2—3 года деревья усыхаютъ вслѣдствіе слишкомъ возвышеннаго мѣстоположенія. Школы нѣтъ; дѣтей обучаютъ свои грамотеи, которые также составляютъ рѣдкость. Ближайшая ст. Х.-Н. ж. д. Користовка въ 22 вер. Къ церковному приходу причислены въ Красную-Каменку за 7 вер. На базары ѣздятъ въ г. Александрію за 15 вер.—Ближайшія поселенія: Куколовка, Рубановка и Федоровка.

12. Поселокъ *Морозовка* основанъ въ 1888 году на Куколовской № 1, уч. V и VII и ч. IV казенно-оброчной статьѣ изъ безземельныхъ Александрійскаго (73 двор.) и Ананьевскаго (77 двор.) уѣздовъ. Земля отведена на 466 душъ по 3 дес. на каждую наличную душу мужескаго пола. Всей земли во владѣніяхъ поселка 1410 дес. 1440 саж. изъ нихъ неудобной 12 дес. 240 саж. Подъ усадьбы отводится отъ $^1/_2$ до $^3/_4$ дес. (*maximum* для многосемейныхъ). Много дворовъ изъ Ананьевскаго уѣзда не переселилось въ виду того, что никакъ не могутъ расплатиться съ долгами на мѣстѣ жительства, да кромѣ того нѣтъ денегъ на переѣздъ и обзаведеніе хозяйствомъ; многіе же не переѣзжаютъ потому лишь, что ихъ отговариваютъ побывавшіе въ поселкѣ. Поселокъ разбросанъ при сліяніи 3-хъ широкихъ и глубокихъ балокъ: Головчиной, Рѣзниковой и Плаканой. Видъ поселка невзрачный; землянки составляютъ подавляющее большинство (91 изъ 105 хатъ); поселокъ состоитъ изъ 3 кутковъ по числу балокъ. Огорожа возлѣ усадьбъ почти вездѣ отсутствуетъ. Хорошихъ колодцевъ 3, а криницъ много, такъ какъ по балкамъ родники. Вода хорошая и не глубоко. Есть и общественный ставъ, большой и многоводный; могла-бы водиться и рыба, но вслѣдствіе того, что всякій ловитъ когда ему угодно, рыба не въ состояніи такъ быстро размножаться. Прудъ поддерживается обществомъ, устроенъ же прежними арендаторами казенно-оброчной статьи. Почва сѣрая въ $^1/_2$ арш. толщиной; подпочва глинистая. Владѣнія поселка пересѣкаются тремя крутыми балками съ массою отвершковъ, провальевъ и каменистыхъ мѣстъ. По балкамъ есть конопляники, которые отводятся лишь хозяевамъ, поселившимся на горѣ; на каждаго приходится по 20—25 кв. саж. Въ 1892 году разбили пахатную землю на клѣтки и подѣлили по жребьямъ между домохозяевами. Дѣлянки отводились въ 2—4 мѣстахъ, чѣмъ больше надѣловъ, тѣмъ больше и дѣлянокъ. Въ настоящее время толкуютъ о передѣлѣ. Надѣлы находятся въ 4—5 мѣстахъ. Скотъ пасутъ на своей толокѣ. Пастуху платятъ по 30 коп. отъ штуки и 2 гарнца зерна. Въ поселкѣ 3 мельницы, 1 кузница и 2 лавки. При переселеніи многія привезли съ собою пчелъ, теперь же въ

поселкѣ нѣтъ ни одной пасѣки. Съ 1890 года существуетъ школа грамоты: учащихся въ 1896—97 г. было 42. Помѣщеніе наемное, очень тѣсное: ученики *стоятъ*. Дѣтей школьнаго возраста до 70 душъ. За каждаго учащагося платятъ въ годъ по 40 коп. на наемъ квартиры подъ школу.

VIII. Новгородковская волость.

13. Поселокъ *Батезманъ* возникъ 1888 году на Маржановской уч. I казенно-оброчной статьѣ изъ безземельныхъ крестьянъ Александрійскаго (122 двор.), Тираспольскаго (44 двор.), Елисаветградскаго (91 двор.) и Одесскаго (1 дворъ) уѣздовъ. Поселокъ расположенъ по обѣимъ сторонамъ балки Березовки, по 2 линіи на каждой сторонѣ. Огорожу усадьбъ составляютъ главнымъ образомъ канавы, рѣже навозныя загаты и глино-соломенные муры. Хаты верховыя и только изрѣдка попадаются землянки (36 землянокъ на весь поселокъ изъ 258 хатъ). Въ поселкѣ 8 общественныхъ колодцевъ глубиною до воды 4—5 арш. и воды 3 арш. Вода прѣсная. Есть 2 пруда, пересыхающіе въ засушливые годы. Пруды устроены еще до возникновенія поселка. Въ 1896 году обществомъ устроена новая плотина. На возвышенныхъ мѣстахъ почву составляетъ суглинистый черноземъ глубиною въ $^3/_4$ арш.; склоны и балка глинистыя. При водвореніи поселенцы получили земли на 726 муж. наличныхъ душъ по 3 десят. на каждую, что съ неудобной составляетъ площадь въ 2206 дес. 1875 саж. Отъ каждаго надѣла подъ усадьбу отводится по 600 кв. саж., что на весь поселокъ составитъ около 100 десят. Передѣлы производятся черезъ каждые 3 года. Земля разбивается на 2 дѣлянки и въ каждой дѣлянкѣ отводятся участки пропорціонально количеству надѣловъ. Жеребьевка производится по порядку дворовъ.

Скотъ выпасается на общественной толокѣ, подъ которую въ 1897 г. вырѣзано около 400 дес. Въ поселкѣ 4 вѣтряка, 2 кузницы и 4 лавки. Оффиціальной школы нѣтъ, но въ прошлую зиму (1896—97 г.) существовала школа въ наемной хатѣ безъ всякой обстановки; учениковъ было душъ 15 съ платой по 50 коп. въ мѣсяцъ.

Къ церковному приходу поселокъ причисленъ въ с. Новогригорьевку, сливающуюся съ поселкомъ, туда же ѣздятъ и на базаръ. Ближайшія поселенія слѣдующія: Ново-Александровка, Ново-Савицкое, Николаевка, Васильевка, Константиновка, Почтаревка. Ближайшая станція Х.-Н. жел. дор. Долинская находится въ 12 верст.

Около 24 дворовъ еще не переселились до сихъ поръ по неимѣнію средствъ къ переселенію; живутъ большей частью въ Тираспольскомъ уѣздѣ, частью же въ Федоровской и Братолюбовской волостяхъ Александрійскаго уѣзда.

14. Поселокъ *Ново-Александровка* возникъ въ 1888 году на Маржановской уч. I казенно-оброчной статьѣ изъ безземельныхъ крестьянъ Тираспольскаго (90 двор.), Александрійскаго (8 дв.), Елисаветградскаго (7 дв.), Ананьевскаго (9 двор.), Одесскаго (3 двора) и Херсонскаго (5 двор.) уѣздовъ, изъ Кіевской губерніи 3 двора. Поселенцы при водвореніи на мѣстѣ получили по 3 десят. на каждую наличную душу мужскаго пола, что на 409 душъ вмѣстѣ съ неудобной землей составитъ площадь въ 1227 дес. Поселокъ расположенъ скученно на одной сторонѣ балки Грузской. Половина верховыхъ хатъ, половина землянокъ. Задняя сторона хатъ въ большинствѣ случаевъ вымазана красной глиной. Огорожа усадьбъ—земляные мазанные заборчики. При усадьбахъ полное отсутствіе садовъ. По балкѣ засажены деревья. На балкѣ вблизи поселка есть общественный прудъ, не пересыхающій и въ засушливые годы. Почва черноземная глубиною аршина въ $1^1/_2$, подпочва глинистая. Владѣнія поселка пересѣкаются 3-мя крутыми балками, площадью десятинъ въ 10, неудобными для пахоти; по балкамъ около 6-ти провальевъ. Опредѣленнаго срока для передѣловъ земли нѣтъ, по усмотрѣнію же большинства назначается время передѣловъ черезъ 2—3—4 года. Земля раздѣляется на 4 дѣлянки и въ каждой отводятся участки пропорціонально количеству надѣловъ. Пережеребьевка идетъ по линіи села. Всякій владѣетъ своимъ участкомъ до слѣдующаго передѣла. Отъ каждаго надѣла отрѣзается подъ усадьбу 600 кв. саж. Всѣмъ поселкомъ арендуютъ 250 дес. казенно-оброчной статьи по 5 руб. за десятину по условію съ 1896 года на 8 лѣтъ.

Скотъ выпасается на общественной толокѣ, куда въ 1897 году вырѣзано было 374 дес. Обыкновенно отъ надѣла вырѣзывается по $^1/_2$ дес. въ толоку и можетъ выпасаться только 1 штука. Пастухъ получаетъ поштучно по 25 коп. Въ поселкѣ 2 вѣтряка, 1 кузница и 1 лавка. Къ церковному приходу поселокъ причисленъ къ Ингульской-Каменкѣ; на базары ѣздятъ туда же и въ с. Новогригорьевку.

15. Поселокъ *Ново-Савицкій* возникъ въ 1887 году на Маржановской уч. II казенно-оброчной статьѣ изъ безземельныхъ крестьянъ Тираспольскаго уѣзда. Не пересилилось еще около 10 дворовъ, оставшихся на прежнихъ мѣстахъ жительства—въ Тираспольскомъ уѣздѣ по неимѣнію средствъ къ переселенію. При водвореніи на мѣстѣ поселенцы получили по $4^1/_2$ дес. на наличную мужск. душу. Всѣхъ надѣловъ вырѣзано на 252 души, что съ неудобной землей составитъ площадь въ 1141 дес. Поселокъ скученъ по обѣимъ сторонамъ балки Грузской. Одна треть хатъ—землянки. Огорожи большей частью—земляные мазанные заборчики. Въ поселкѣ 9 колодцевъ, изъ которыхъ 3 общественныхъ и 6 частныхъ. Глубина колодцевъ до воды

3 арш. и воды 4 1/2 арш. Былъ и прудъ, но майскими дождями 1897 г. разорвало плотину. Почву составляетъ глубокій черноземъ отъ 1 1/4 до 2 арш. Владѣнія поселка пересѣкаются 2-мя большими балками, имѣющими около 5 крутыхъ провальевъ. Подъ усадьбы отводятъ по 1/2 десят., что на весь поселокъ составитъ площадь усадебной земли около 126 дес. Передѣлы бываютъ черезъ каждые 3—4 года по общему соглашенію. Скотъ выпасается на общественной толокѣ площадью 252 дес. Общественный пастухъ получаетъ поштучную плату по 40 коп. отъ штуки рогат. скота, 60 коп. отъ лошади и 20 коп. отъ овцы. Въ поселкѣ 2 мельницы, 1 кузница и 1 лавка.

Къ церковному приходу поселокъ причисленъ въ Ингульскую-Каменку; туда же ѣздятъ и на базары. Ближайшія поселенія слѣдующія: Ново-Александровка 1/2 версты, Ингульская-Каменка 5 в., Ново-Николаевка, Ново-Михайловка, Батезманъ и Новогригорьевка. Ближайшая станція Х.-Н. жел. дор. Куцовка отстоитъ въ 18 верстахъ.

16. Поселокъ *Ново-Михайловка* возникъ въ 1888 году на Каменской № 1, уч. V казенно-оброчной статьѣ изъ безземельныхъ крестьянъ и мѣщанъ уѣздовъ Александрійскаго (19 дворовъ), Елисаветградскаго (22 двора) и Одесскаго (16 дворовъ). При водвореніи поселенцы получили по 3 дес. на наличную душу мужскаго пола; всѣхъ надѣловъ вырѣзано на 165 душъ, площадью вмѣстѣ съ неудобной землей 499 десят. 1250 саж.

Поселокъ разбросанъ по сѣверной сторонѣ балки Воловой на протяженіи около 1 1/2 версты. Огорожи усадьбъ въ большинствѣ случаевъ составляютъ земляные мазанные заборчики. Въ поселкѣ 8 колодцевъ, изъ которыхъ 3 общественныхъ и 5 частныхъ. Глубина колодцевъ до воды 5—6 арш. и воды 1/2 аршина. Стоимость колодца со срубомъ около 10 руб. Вода прѣсная. Пруда нѣтъ. Почва на возвышенныхъ мѣстахъ – черноземъ, глубиною въ 1/2 арш. по склонамъ и балкамъ глина; отъ границы с. Ингульской-Каменки попадаются каменистыя мѣста, занимающія въ общемъ площадь около 2-хъ дес. Кромѣ того есть 2 большихъ балки, подъ которыми неудобной земли около 2 1/2 десят. Передѣлы бываютъ черезъ каждые 3 года. Землю дѣлятъ на 3 дѣлянки. Жребьи берутъ всѣ дворы и участки въ каждой дѣлянкѣ отводятся по порядку номеровъ. Жеребьевка для каждой дѣлянки отдѣльная. Весь поселокъ арендуетъ участокъ казенно-оброчной статьи въ 220 десят. по 4 руб. 50 коп. на 8 лѣтъ.

Скотъ пасутъ на общественной толокѣ, въ которую вырѣзается по 1/2 дес. отъ надѣла съ правомъ пасти 1 штуку; въ 1897 году подъ толоку отведено около 70 десят. Общество содержитъ 2-хъ пастуховъ, которымъ плотится 85 руб. въ лѣто. Въ поселкѣ 2 вѣтряка и топчакъ.

Къ церковному приходу поселокъ причисленъ въ Ингульскую-Каменку, куда ѣздятъ и на базары. Ближайшія къ поселку поселенія слѣдующія: Ингульская-Каменка 5 вер., Новгородка, Ново-Николаевка, Грузская. Станція Х.-Н. жел. дор. Куцовка въ 15 верстахъ.

17. Поселокъ *Ново-Николаевка* возникъ въ 1887 г. на Каменской № 1, уч. III—IV казенно-оброчной статьѣ изъ безземельныхъ крестьянъ и мѣщанъ, главнымъ образомъ Одесскаго уѣзда, между которыми есть нѣсколько дворовъ изъ Александрійскаго и Елисаветградскаго уѣздовъ. При водвореніи на мѣстѣ поселенцами получено на 255 наличныхъ мужск. душъ по 4 1/2 дес. на каждую всего 1162 дес. 1680 саж., считая въ томъ числѣ и 15 дес. 480 саж. неудобной. Поселокъ расположенъ на лѣвомъ каменистомъ берегу р. Каменки въ двѣ линіи. Хаты и всѣ надворныя постройки за исключеніемъ клунь построены по типу землянокъ, въ которыхъ потолка нѣтъ, а его замѣняетъ двускатная крыша. Хаты внутри высокія и свѣтлыя. Огорожу усадьбъ составляютъ каменные заборы. Въ поселкѣ 7 колодцевъ, изъ коихъ 5 общественныхъ и 2 частныхъ; глубина ихъ до воды 3 саж. и воды 1/2 саж. Вода прѣсная. Р. Каменка никогда не пересыхаетъ; рыбная рѣчка. Почва глинистая и отчасти песчаная. Во владѣніяхъ поселка 2 большихъ и 1 малая балка—глинистыя и каменистыя. Подъ усадьбы отводится по 1/2 десят. отъ надѣла, такъ что всѣмъ поселкомъ занято усадебной земли около 50 дес. Передѣлы бываютъ черезъ 3 года.

Общество поселка арендуетъ участокъ казенно-оброчной статьи въ 444 дес. по 4 руб., пока безъ контракта, такъ какъ арендуетъ только первый годъ. Скотъ пасутъ на своей толокѣ. Въ поселкѣ 2 мельницы, 3 кузницы и 2 лавки. Школы нѣтъ; дѣтей учатъ свои грамотеи по 30—40 коп. въ мѣсяцъ. Поселокъ причисленъ къ церковному приходу въ Ингульскую-Каменку, отстоящую въ 3 верстахъ, туда же ѣздятъ и на базары. Ближайшая станція Х.-Н. жел. дор. Куцовка находится въ 10 верстахъ. Сосѣднія поселенія слѣдующія: х. Аннинъ-Даръ, с. Ингульская-Каменка, Губовка, Новгородка, Ново-Михайловка, Ново-Федоровка.

18. Поселокъ *Ново-Федоровка* возникъ въ 1889 году на Каменской № 2-й, уч. I казенно-оброчной статьѣ изъ переселенцевъ Елисаветградскаго (8 двор.) и Александрійскаго (38 двор.) уѣздовъ. При водвореніи на мѣстѣ переселенцы получили землю на 120 наличныхъ мужскихъ душъ по 3 дес. на каждую, всего 365 дес. 1600 саж. Поселокъ разбросанъ по р. Каменкѣ и б. Лозоваткѣ. Хаты верховыя. Огорожа—глиняные заборчики. Въ поселкѣ 10 колодцевъ: 2 общественныхъ и 8 частныхъ. Глубина колодцевъ 4—6 арш. и воды по 2—2 1/2 арш. Пруда нѣтъ, есть протокъ р. Каменки, никогда

не пересыхающій. Почва—суглинистый черноземъ съ камнемъ. Толщина чернозема не превышаетъ 1 арш. Въ большинствѣ случаевъ обнаженъ подпочвенный глинистый слой. Около 60 десят. земли совершенно глинистой и покрытой камнями; участокъ этотъ никогда не пашется. Берегъ р. Каменки и б. Лозоватки каменисты. Отъ Новгородковской межи есть одно большое провалье. Подъ усадьбу отъ надѣла отводится по 1/2 десят., что на весь поселокъ составитъ площадь около 23 десят. Передѣлы бываютъ черезъ каждые 3 года. Толока остается всегда на одномъ и томъ же мѣстѣ. Всѣмъ поселкомъ крестьяне арендуютъ участокъ въ 113 десят. казенно-оброчной статьи по 4 руб. 60 коп. срокомъ на 10 лѣтъ. Скотъ пасутъ на общественной толокѣ. Подъ толоку выдѣляется по 1/2 десят. отъ надѣла съ правомъ пасти 1 штуку скота. Если у хозяина скота больше нежели надѣловъ, то нанимаетъ толочную землю у неимѣющихъ скота по 2 руб. 50 коп. отъ полудесятины; загоняютъ также на выпасъ и къ сосѣднимъ владѣльцамъ. Въ поселкѣ есть 1 вѣтрякъ; у одного изъ крестьянъ есть пасѣка въ 15 пней. Садовъ не заводятъ черезъ глину, на которой плохо развиваются деревья. Школы нѣтъ, но въ 1895—96 гг. дѣти учились у сельскаго писаря по 30 коп. въ мѣсяцъ отъ души; теперь же писарь малограмотный и дѣти нигдѣ не учатся. Поселокъ причисленъ къ церковному приходу въ м. Новгородку, туда же ѣздятъ и на базары. Ближайшая ст. Х.-Н. жел. дор. Куцовка находится въ 18 верстахъ. Сосѣднія поселенія слѣдующія: Новгородка, Покровское, Ново-Николаевка, Благодатная, х. Здориковъ, Рыбчина.

19. Поселокъ *Рыбчина* возникъ въ 1889 году на Клинцовской № 1 уч. IV казенно-оброчной статьѣ изъ безземельныхъ мѣщанъ и крестьянъ Елисаветградскаго уѣзда, получившихъ при водвореніи по 3 десят. на наличную душу мужск. пола, что на 154 души вмѣстѣ съ неудобной землей составитъ площадь въ 463 дес. 1200 саж. Расположенъ поселокъ по обѣимъ сторонамъ глубокой балки, въ двѣ линіи съ каждой стороны. Огорожа въ большинствѣ случаевъ земляные заборчики, чаще же усадьбы безо всякой огорожи. Въ поселкѣ 2 общественныхъ колодца, глубиною около 12 арш. до воды и столько же воды; въ засуху воды бываетъ не болѣе 3 аршинъ. Отъ близости пруда вода отдаетъ иломъ, хотя на вкусъ прѣсная. Стоимость колодца со срубомъ около 150 руб. Обществомъ устроенъ прудъ, обошедшійся до 300 руб.; въ засушливые годы прудъ высыхаетъ. Почва—черноземъ глубиною въ 1 арш. Передѣлы бываютъ черезъ 3 года. Пахатная земля раздѣляется на 3 дѣляпки и въ каждой выдѣляются участки пропорціонально количеству надѣловъ; пережеребьевка идетъ по линіи поселка. Всѣмъ обществомъ поселокъ арендуетъ 90 десят. казенно-оброчн. статьи безъ торговъ

на 10 лѣтъ по 4 руб. 50 коп. за десятину. Скотъ пасутъ на общественной толокѣ площадью въ 93 дес.; общество содержитъ 2 пастуховъ: одному платитъ 55 руб., а другому 11 руб. въ лѣто.

Подъ усадьбы отводятъ по 1/2 десят. отъ надѣла. Въ поселкѣ 1 вѣтрякъ, 1 кузница, 2 пасѣки (въ 10 и 18 пней). Школы нѣтъ, но дѣти учатся у сельскаго писаря (дряхлый старичекъ) по 30 коп. отъ ученика; въ зиму $18^{96}/_{97}$ гг. было 28 учениковъ (26 мальчиковъ и 2 дѣвочки).

Къ церковному приходу поселокъ причисленъ въ с. Губовку, отстоящую въ 10 верстахъ; на базаръ ѣздятъ въ г. Елисаветградъ за 25 верстъ; до волости 10 верстъ. Ближайшая станція Х.-Н. ж. д. Куцовка въ 22 верст. Изъ сосѣднихъ поселеній можемъ указать на Покровское, Ново-Федоровку, Губовку, Новгородку.

IX. Новопрагская волость.

20. Поселокъ *Дубовый № 1-й* заселенъ въ 1888 году на Дубовой уч. I казенно-оброчной статьѣ безземельными исключительно изъ Александрійскаго уѣзда. При водвореніи поселенцы получили землю на 242 души по 3 дес. на каждую наличную душу мужск. пола, что вмѣстѣ съ неудобной землей составитъ площадь въ 732 дес. 2000 саж. До сихъ поръ не переселилось еще 44 двора по неизвѣстнымъ причинамъ; не переселившіеся проживаютъ въ пос. Новой Прагѣ. Поселокъ расположенъ на балкѣ Дубовой. Огорожей усадьбъ со стороны улицы служатъ канавы и съ противоположной — обаполы. Въ поселкѣ 4 колодца, изъ которыхъ 3 общественныхъ и 1 частный. Глубина колодцевъ 5—7 саж. Стоимость 45—60 руб. Почва черноземная толщиною до 1 1/2 арш. Есть одна балка съ провальями близь поселка. Передѣлы земли бываютъ черезъ 2 года на третій. Дѣлянки отводятся въ 3-хъ мѣстахъ. Скотъ пасутъ на своей толокѣ. Пастухъ получаетъ по 50 коп. отъ штуки и „цеберку“ хлѣба. Въ поселкѣ 3 мельницы и 1 лавочка. Своей школы нѣтъ, но посылаютъ дѣтей въ с. Спасово или пос. Дубовый № 2 за плату 1 1/2 руб. въ зиму. Ближайшая станція Х.-Н. жел. дор. Шаровка въ 20 верстахъ. Къ церковному приходу поселокъ причисленъ въ с. Спасово за 5 верстъ. На базары ѣздятъ въ Новую-Прагу за 12 верстъ. Кромѣ перечисленныхъ поселеній по сосѣдству есть еще пос. Дубовый № 2, Корбовка въ 3 верст., Новостародубъ въ 10 верст.

21. Поселокъ *Дубовый № 2-й* возникъ въ 1890 году на Дубовой уч. II казенно-оброчной статьѣ. Населенъ безземельными Александрійскаго уѣзда, получившими землю на 243 наличн. души мужскаго пола по 3 дес. на каждую. Всей земли во владѣніи поселка 732 дес., считая въ томъ числѣ

2,1 дес. неудобной. Не переселилось еще 25 дворовъ, главнымъ образомъ, по недостатку средствъ для переселенія и перваго обзаведенія.

Поселокъ расположенъ на балкѣ Дубовой. Усадьбы безъ огорожи. Колодцевъ въ поселкѣ 3, изъ нихъ 2 общественныхъ и 1 частный; глубина 2—3 саж. Стоимость около 60 руб. Вода прѣсная. Почва черноземъ отъ 1/2—3/4 арш. На балкѣ Дубовой близь поселка есть провалья. Поселкомъ занята площадь около 40 дес. Передѣлы бываютъ черезъ 3 года, и дѣлянки отводятся въ 3 мѣстахъ. Подъ толокой около 200 десят. Пастуховъ 2 по 39 руб. въ лѣто каждый. Есть церковная школа грамоты. Ближайшая ст. Х.-Н. ж. д. Шаровка въ 20 верст. Къ церковному приходу въ Новую-Прагу 12 верстъ, на базаръ тоже. Сосѣднія поселенія кромѣ перечисленныхъ: Спасово, Новостародубъ, Корбовка.

22. Поселокъ *Ново-Андреевка* возникъ въ 1888 году на Лозоватской казенно-оброчной статьѣ изъ безземельныхъ крестьянъ и мѣщанъ Александрійскаго уѣзда. При водвореніи на мѣстѣ поселенцы получили по 3 дес. на наличную душу мужск. пола, что на 780 душъ вмѣстѣ съ неудобной землей составитъ площадь въ 2346 дес. 720 саж. Поселокъ разбросанъ по обѣ стороны балки Лозоватки въ 2 линіи съ каждой стороны. Весь поселокъ тянется около 2-хъ верстъ и пересѣкается 3-мя балками. Огорожа усадьбъ самая разнообразная: есть деревянные заборы, навозныя загаты, земляные и каменные муры, канавы, зачастую и совсѣмъ безо всякой огорожи. Хаты строятъ плетневыя, обмазанныя глиной. Въ поселкѣ 13 колодцевъ, изъ которыхъ 3 общественныхъ и 10 частныхъ. Глубина колодцевъ до воды 6 арш., а воды 3 арш. Вода прѣсная. Стоимость колодца со срубомъ около 50 руб. Есть прудъ, никогда не пересыхающій, вслѣдствіе того, что за версту выше поселка есть неизсякаемый источникъ, дающій всегда притокъ свѣжей воды для пополненія пруда. Почва на возвышенныхъ мѣстахъ глинистая, по склонамъ черноземъ толщиною аршина въ 1 1/2, а на низкихъ 2 арш. Владѣнія поселка пересѣкаются балкой Лозоваткой съ 2-мя ея развѣтвленіями. Отъ границы землевладѣльца Хвостова есть каменистое мѣсто площадью около 3 десятинъ. Передѣлы бываютъ черезъ 3 года. Прежде всего изъ пахоти выдѣляется толока (по 1/2 десят. отъ надѣла), затѣмъ сѣнокосъ (по 1/4 десят. отъ надѣла лучшаго и по 1/4 худшаго), потомъ выдѣляютъ по 1/2 десятины отъ надѣла перепаханной земли и наконецъ остальную передѣляютъ всю подъ пахать пропорціонально количеству надѣловъ. Пережеребьевка идетъ по порядку дворовъ по линіи поселка. Скотъ выпасаютъ на общественной толокѣ. Въ поселкѣ 5 вѣтряковъ, 2 кузницы и 3 лавки. Дѣти обучаются случайными учителями; въ 1896 году душъ 15

училось у сельскаго писаря по 35—50 коп. въ мѣсяцъ. Къ церковному приходу поселокъ причисленъ въ м. Новгородку, отстоящую въ 7 верстахъ; туда же ѣздятъ и на базаръ. Ближайшая станція Х.-Н. жел. дор. Куцовка въ 19 верст. Сосѣднія поселенія: Новгородка, Вершино-Каменка, Бережинка, Покровское. Одно изъ важныхъ неудобствъ для поселка— причисленіе его къ Новопрагской волости, отстоящей въ 35 верст., тогда какъ поселокъ всецѣло тяготѣетъ къ м. Новгородкѣ.

23. Поселокъ *Ново-Петровка* основанъ въ 1891 году на Головковской казенно-оброчной статьѣ. Населенъ безземельными изъ Александрійскаго (12 дворовъ), Тираспольскаго (5 двор.) уѣздовъ и изъ другихъ губерній (3 двор.). Земля отведена на 85 душъ по 3 дес. на каждую наличную душу мужск. пола. Вмѣстѣ съ неудобной землей (2 дес. 1600 саж.) площадь владѣнія поселка равна 268 дес. 1600 саж. Не переселилось еще 6 дворовъ по недостатку средствъ для переселенія; проживаютъ въ пос. Новой-Прагѣ. Поселокъ расположенъ на правомъ берегу р. Бѣшки. Мѣстность, прилегающая къ рѣчкѣ, низменная, противуположная возвышенная. Хаты разбросаны. Кромѣ канавъ, и то не вездѣ, другой огорожи нѣтъ. На весь поселокъ одинъ колодезь общественный; глубина его 2 саж.; стоимость 15 руб. Вода прѣсная. Почва песчаная. На землѣ поселка, вблизи Головковки, есть 2 глубокихъ балки съ провальями. Передѣлы бываютъ черезъ 3 года. Дѣлянки отводятъ въ 4-хъ мѣстахъ по 1/2 десят. отъ надѣла. Скотъ пасутъ на своей землѣ. Общество содержитъ 2-хъ пастуховъ съ платою за 6 1/2 мѣсяцевъ по 15 р. Своей школы нѣтъ, но дѣтей посылаютъ въ Ефимовскую церковно-приходскую школу; на содержаніе школы общество поселка даетъ по 26 коп. отъ надѣла. Ближайшая ст. Х.-Н. ж. д. Шаровка въ 30 верстахъ, Пантаевка— тоже. Къ церковному приходу въ с. Ефимовку 1/2 вер. До базарнаго пункта въ Новостародубъ 3 верст. и Новую-Прагу 15 верстъ. Сосѣднія поселенія кромѣ перечисленныхъ: Головковка 3 вер., Волошиновка 1/2 версты.

X. Новостародубская волость.

24. Поселокъ *Богдановка* возникъ въ 1888 году на Чечелѣевской уч. I казенно-оброчной статьѣ, главнымъ образомъ, изъ безземельныхъ крестьянъ д. Малиновки, Новостародубской волости, Александрійскаго уѣзда. Поселенцы при водвореніи получили землю на 116 наличн. муж. душъ, по 3 дес. на каждую, что вмѣстѣ съ неудобной землей составляетъ площадь въ 349,8 дес. До сихъ поръ еще не переселилось 7 дворовъ. Поселокъ разбросанъ по обѣимъ сторонамъ балки Сухой по линіи съ каждой стороны. Усадьбы въ большинствѣ случаевъ безо всякой огорожи, или же съ навозными загатями. Въ поселкѣ 7 колодцевъ,

изъ которыхъ 2 общественныхъ и 5 частныхъ; до воды 1 1/2 саж. и воды 1/2 саж. Вода прѣсная. Стоимость колодца съ сосновымъ срубомъ 10 руб. Есть прудъ, пересыхающій въ засуху. Стоимость пруда трудно опредѣлить, такъ какъ устраивался самимъ обществомъ безъ найма постороннихъ рабочихъ. Почва—черноземъ въ 1 арш. Балка одна (Сухая) безъ провальевъ и каменистыхъ мѣстъ. Подъ усадьбы отводится по 3/4 десят. отъ надѣла. Передѣлы бываютъ черезъ 3—4 года. Земля дѣлится на 2 дѣлянки и участки отводятся въ каждой дѣлянкѣ пропорціонально количеству надѣловъ. Скотъ выпасается на общественной толокѣ общественнымъ чередникомъ, получающимъ въ лѣто 30 руб.; для овецъ есть чабанъ съ платой 20 руб. въ лѣто; кромѣ денегъ пастухи получаютъ еще и гарнцы отъ штуки. Школы нѣтъ, но дѣтей учитъ сельскій писарь по 1 руб. въ зиму, а за квартиру по 30 коп. отъ души (квартира нанимается обществомъ, но расходы возмѣщаются родителями учениковъ по раскладкѣ). Въ 1896 году учащихся было 18 человѣкъ. Поселокъ причисленъ къ церковному приходу въ с. Б. Чечелѣевку; на базаръ ѣздятъ въ с. Петрово. Ближайшая станція Х.-Н. ж. д. Куцовка въ 25 верстахъ. Сосѣднія поселенія слѣдующія: Покровка 3 вер., Водяна 3 вер., Малиновка 4 в., Б. Чечелѣевка 3 в., Петрово 4 в.

25. Поселокъ *Жуганка* возникъ въ 1888 году на Новостародубской казенно-оброчной статьѣ изъ безземельныхъ крестьянъ Александрійскаго уѣзда, получившихъ при водвореніи по 3 дес. на наличную мужск. душу, что на 65 душъ составляетъ площадь въ 197 дес. 1800 саж. Поселокъ расположенъ въ одну линію по одной сторонѣ балки Жуганки въ мѣстѣ соединенія послѣдней съ балкой Петовой. Огорожу составляютъ деревянные заборчики, чаще же огорожа совершенно отсутствуетъ. Въ поселкѣ 6 колодцевъ: 1 общественный и 5 частныхъ. Глубина ихъ до воды 6 арш. и воды 1 1/2 арш.; вода прѣсная. Общественный колодезь, глубиною въ 8 саж., съ сосновымъ срубомъ обошелся 25 руб.; частные же колодцы обходятся около 15 руб. Пруда нѣтъ. Почву составляетъ глинистый черноземъ глубиною около 1 арш.; на склонахъ черноземъ выклинивается и обнажается подпочвенный глинистый слой. Передѣловъ земли не было уже 4 года, но въ нынѣшнемъ году предполагаютъ передѣлять. Дѣлянки при передѣлѣ отводятся въ 3-хъ мѣстахъ, и въ каждой дѣлянкѣ вырѣзываются участки пропорціонально количеству надѣловъ; жеребьевка идетъ по линіи поселка; жребьи тянетъ каждый дворъ. Скотъ пасутъ на общественной толокѣ, лишній же загоняютъ на выпасъ къ сосѣднимъ землевладѣльцамъ по 10 руб. въ лѣто отъ штуки. Общественный пастухъ получаетъ поштучно 50 коп. отъ штуки и по 2 гарнца хлѣба. Въ поселкѣ 2 мельницы и одна пасѣка въ 15 пней. Въ нынѣшнемъ году

крестьяне брали сѣнокосъ у сосѣдняго землевладѣльца по 12 руб. за десятину; косили и за 6-ю копицу, съ условіемъ перевезти 5 экономическихъ копицъ верстъ за 6 въ экономію. Къ церковному приходу поселокъ причисленъ въ с. Александровку (Авр.), отстоящую въ 6 вер. Ближайшая станція Х.-Н. жел. дор. Користовка въ 38 вер. Сосѣднія поселенія: д. Мал.-Чечелѣевка 2 в., Ивановка 5 в., Большая-Чечелѣевка 6 вер, Пустельниково 7 вер.

26. Поселокъ *Ивановка* возникъ въ 1887 году на Чечелѣевской казенно-оброчной статьѣ изъ безземельныхъ крестьянъ и мѣщанъ Одесскаго уѣзда, получившихъ при водвореніи по $4^1/_2$ дес. на наличную мужск. душу. Земля отведена на 138 душъ, что съ неудобной составитъ площадь въ 627 дес. 465 саж. Поселокъ расположенъ на неглубокой балкѣ (почти котловина) Березовкѣ скученно. Въ поселкѣ много землянокъ (болѣе $^2/_3$ всѣхъ хатъ) и верховыхъ хатъ, построенныхъ по нѣмецкому образцу (двускатныя съ деревянными фронтонами). Огорожа большей частью глиняная мазанная или навозныя загати. Всѣхъ колодцевъ въ поселкѣ 4, изъ которыхъ 3 общественныхъ и 1 частный; глубина до воды $4^1/_2$—$8^1/_2$ саж. и воды 1—3 арш. Вода прѣсная. Съ сосновымъ срубомъ колодезь обходится около 90 руб. Въ поселкѣ есть хорошій прудъ, стоимостью до 500 руб. Почва черноземъ въ $^1/_2$ арш. глубины съ глинистой подпочвой. Владѣнія поселка пересѣкаются одной крутой балкой на протяженіи около $1^1/_2$ версты. Передѣлы бываютъ черезъ 3 года, при чемъ дѣлянки отводятся въ 3-хъ мѣстахъ. Жеребьевка идетъ по линіи поселка. Скотъ пасется на общественной толокѣ общественнымъ же пастухомъ, получающимъ плату по 35 коп. отъ штуки. Въ поселкѣ 1 мельница. Школы нѣтъ, хотя идутъ въ обществѣ разговоры объ устройствѣ школы на 2 поселка (въ 1 верстѣ поселокъ Рай-Поле). Къ церковному приходу поселокъ причисленъ въ с. Петрово, отстоящее въ 8 верстахъ, туда же ѣздятъ и на базары. Ближайшая станція Х.-Н. ж. д. Куцовка въ 35 вер. Сосѣднія поселенія: Жуганка 5 верстъ, Оболоновка (Екатеринославской губ.) 5 вер., Зеленое (Екатеринославской губ.) 8 вер., Рай-Поле 1 в., Б. Чечелѣевка 10 верстъ.

Одно изъ важныхъ неудобствъ—причисленіе поселка къ Новостародубской волости (за 18 верстъ), между тѣмъ какъ поселокъ всецѣло тяготѣетъ къ с. Петрово, куда, какъ было выше сказано, причисленъ и къ церковному приходу, туда же ѣздятъ всегда и на базаръ.

27. Поселокъ *Покровка* возникъ въ 1887 году на Чечелѣевской участ. III казенно-оброчной статьѣ изъ безземельныхъ крестьянъ Тираспольскаго уѣзда, получившихъ при водвореніи землю на 87 наличныхъ душъ мужскаго пола по $4^1/_2$ дес. на каждую, что съ неудобной (25 д. 720 с.)

составитъ площадь въ 418 дес. 720 саж. Поселокъ расположенъ при р. Ингульцѣ въ томъ мѣстѣ, гдѣ впадаетъ въ него балка Сухая. Хаты верховыя съ задней стороны вымазанныя въ красную глину, расположены въ 2 линіи. Огорожа—глиняные заборчики. Въ поселкѣ 2 колодца, одинъ частный и одинъ общественный; глубина колодцевъ 2—3 саж. до воды и по 3 арш. воды. Вода прѣсная. Стоимость колодца съ каменнымъ срубомъ около 50 руб. Почва песчаный черноземъ глубиною до 12 вершковъ съ глинистой подпочвой; по склонамъ слой чернозема не толще 4 вершковъ. Балка Сухая каменистая и со многими провальями. Подъ усадьбы отводится по 1200 саж., тѣ же, кто отдѣляется отъ старыхъ дворовъ, получаютъ половинную усадьбу (600 саж.). Передѣлы черезъ 3 года. Пахатная земля дѣлится на 7—8 дѣлянокъ, такъ какъ земля разнородная по качеству. Жеребьевка идетъ по линіи поселка. Скотъ выпасается на общественной толокѣ, подъ которой занята площадь десятинъ въ 50. Чередникъ получаетъ въ лѣто 45 руб. Въ поселкѣ уже 4 года существуетъ школа грамоты. Въ 1897 году было 13 учащихся. Школа помѣщается въ наемномъ зданіи; устроены парты. Ближайшая станція Х.-Н. ж. д. Куцовка въ 30 верст. Къ церковному приходу поселокъ причисленъ въ с. Б. Чечелѣевку; на базары ѣздятъ въ с. Петрово. Ближайшія поселенія: Ново-Мануловка 1/4 в., Устиновка 1 в., Б. Чечелѣевка 5 в., Петрово 4 в., Богдановка 3 в.

Одинъ дворъ еще не переселился изъ Тираспольскаго уѣзда по неизвѣстной причинѣ, а 3 двора изъ поселка ушли обратно въ Тираспольскій уѣздъ, гдѣ поселились на владѣльческихъ земляхъ какъ арендаторы.

XI. Петровская волость.

28. Поселокъ *Александро-Даръ* возникъ въ 1890 году на Водянской уч. II казенно-оброчной статьѣ изъ безземельныхъ мѣщанъ и крестьянъ Александрійскаго уѣзда (38 дворовъ), Елисаветградскаго (24 дв.) и Одесскаго (1 дворъ). Поселенцы при водвореніи получили землю на 201 наличную мужскую душу по 3 десят. на каждую, что вмѣстѣ съ неудобной землей составитъ площадь въ 610,9 десятинъ. Не переселилось еще 12 дворовъ по неизвѣстнымъ причинамъ; непереселившіеся проживаютъ въ различныхъ мѣстахъ Александрійскаго уѣзда. Поселокъ разбросанъ по обѣимъ сторонамъ балки Бабенковой, а также и по самой балкѣ: по одной сторонѣ балки въ одну линію и по другую въ двѣ. Огорожа усадьбъ деревянная, хотя въ большинствѣ случаевъ никакой огорожи нѣтъ. Въ поселкѣ 12 колодцевъ, изъ которыхъ 2 общественныхъ и 10 частныхъ. Глубина колодцевъ до воды 2 саж. и воды 1 саж.; вода прѣсная. Съ деревяннымъ срубомъ колодезь обходится около 30 руб. Есть прудъ, не пересыхающій и въ засушливые

годы; обошелся обществу около 500 руб. Почва черноземная глубиною въ 1½ арш. на возвышенныхъ мѣстахъ, по склонамъ же глинистая. Много балокъ съ провальями. По балкѣ Бабенковой около 1½ десят. каменистыхъ мѣстъ. Передѣла съ возникновенія поселка еще не было. Въ первый же разъ землю дѣлили на 4 дѣлянки и въ каждой отводился участокъ по жребіямъ. Скотъ пасется на общественной толокѣ, подъ которую въ 1897 году было вырѣзано 162 десят. Общественный чередникъ получаетъ 50 руб. въ лѣто, телятникъ 10 руб. и гарнцы и чабанъ по 30 коп. отъ штуки. Въ поселкѣ 2 мельницы. Школы своей нѣтъ, но зимой 1896—97 гг. 2 мальчика ходило въ Водянскую земскую школу за 5 верстъ, съ платой въ пользу общества по 1 руб. за ученика. Къ церковному приходу поселокъ причисленъ въ с. Водяну, отстоящую за 5 верстъ. На базары ѣздятъ въ с. Петрово за 8 верстъ. Ближайшая станція Х.-Н. жел. дор. Куцовка въ 30 вер.

29. Поселокъ *Александро-Маріевка* возникъ въ 1888 году на Петровской № 1 уч. V и VI казенно-оброчной статьѣ площадью въ 1063,1 дес. Населенъ безземельными крестьянами и мѣщанами изъ 3-хъ уѣздовъ: Александрійскаго (71 дворъ), Елисаветградскаго (10 дворовъ) и Херсонскаго (10 дворовъ). При водвореніи поселенцы получили землю на 234 наличныхъ мужскихъ душъ по 4½ дес. на каждую. Поселокъ расположенъ по правому берегу р. Зеленой, какъ разъ на границѣ Екатеринославской губерніи. Огорожа усадьбъ самая разнообразная, начиная отъ сплошного деревяннаго забора и кончая канавой; есть много усадьбъ безо всякой изгороди. Въ поселкѣ 14 колодцевъ, изъ которыхъ только 1 общественный. Глубина колодцевъ до воды 1½ саж. и воды 2½ арш. Колодезь въ 5½ саж. съ каменнымъ срубомъ обходится до 70 руб. Вода прѣсная. На возвышенныхъ мѣстахъ почва черноземная, глубиною въ 1 арш. Во владѣніяхъ поселка есть 2 глубокія балки: Савелина и Довгаля, обѣ каменисты и съ провальями.

Изъ общаго количества земли 7 десятинъ низового мѣста выдѣляется особо и раздается пропорціонально числу надѣловъ подъ конопли и проч. Передѣлы земли бываютъ черезъ 3 года. Дѣлянки отводятся въ 6 мѣстахъ, наименьшая дѣлянка ½ десятины. Скотъ пасутъ на общественной толокѣ площадью 234 десят. Чередникъ получаетъ поштучную плату по 30 коп., а чабанъ по 16 коп. отъ штуки. Въ поселкѣ 2 мельницы и 1 кузница. Къ церковному приходу поселокъ причисленъ въ с. Петрово, отстоящее въ 7 верстахъ; туда же ѣздятъ и на базаръ. Ближайшая станція Екатерининской жел. дор. Пичугино въ 35 верстахъ. Сосѣднія поселенія: Анновка (Екатерин. губ.) 7 в., Петрово 7 верстъ, Ново-Григорьевка 3 версты.

30. Поселокъ *Рай-Поле* возникъ въ 1890 году на Петровской № 1 уч. I казенно-оброчной статьѣ изъ безземельныхъ мѣщанъ и крестьянъ Александрійскаго (12 дворовъ) и Елизаветградскаго (4 двора) уѣздовъ и изъ Кіевской губерніи (15 дворовъ). При водвореніи поселенцы получили землю на 119 наличныхъ мужскихъ душъ по 3 дес. на каждую, что вмѣстѣ съ неудобной землей составляетъ площадь 357 десятинъ. Поселокъ расположенъ кучкой на лѣвой сторонѣ балки Березневатой въ 2 линіи. Огорожа возлѣ усадьбъ—глиняные, деревянные или навозные заборчики. Въ поселкѣ 3 колодца; изъ нихъ 2 общественныхъ и 1 частный. Глубина до воды 7 саж. 2 арш. и воды 1 арш. Вода солоноватая. Колодезь глубиною въ 8 саж. съ деревяннымъ срубомъ обошелся обществу около 120 руб. Въ поселкѣ есть прудъ, не пересыхающій и въ засушливые годы; стоитъ обществу до 500 рублей. Почва черноземъ въ 1 арш. глубиною, съ глинистой подпочвой. Съ возникновенія поселка и до сихъ поръ не было передѣла. Поселокъ всѣмъ обществомъ арендуетъ участокъ частновладѣльческой земли площадью въ 212 дес. по 5 руб., по условію съ 1895 года на 4 года, съ правомъ пахать $^1/_2$ всей арендуемой площади, остальная часть подъ выгонъ и сѣнокосъ. Скотъ пасется на общественной толокѣ и арендѣ. Чередникъ получаетъ 61 р. въ лѣто. Въ поселкѣ 3 мельницы и 2 кузницы. Своей школы нѣтъ, а душъ 5 учится въ земской школѣ въ с. Петровомъ съ платою по 3 руб. отъ души. Къ церковному приходу поселокъ причисленъ въ с. Петрово въ 7 верст.; на базаръ ѣздятъ туда же. Ближайшая станція Х.-Н. жел. дор. Куцовка въ 35 верстахъ. Сосѣднія поселенія: Ивановка 1 в, Березневатое 3 в., Б. Чечелѣевка 7 верстъ.

XII. Покровская волость.

31. Поселокъ *Любо Надеждовка* возникъ въ 1888 году на Покровской уч. I казенно-оброчной статьѣ. Населенъ безземельными крестьянами и мѣщанами Александрійскаго (14 дворовъ) и Елисаветградскаго (73 двора) уѣздовъ, получившихъ при водвореніи землю на 252 наличн. души мужск. пола по 3 дес. на каждую, что составитъ, вмѣстѣ съ неудобной, площадь въ 753 дес. Поселокъ расположенъ на лѣвомъ берегу р. Аджамки и раздѣленъ балкой на 2 части, изъ которыхъ одна тянется въ 2 линіи подъ угломъ около 40^0 къ р. Аджамкѣ, а другая скучена при дорогѣ изъ д. Козыревки на с. Покровское. Огорожа усадьбъ—глиняные мазанные заборчики высотою въ $1^1/_2$ арш Хаты почти всѣ верховыя. Всѣхъ колодцевъ въ поселкѣ 7, изъ нихъ только одинъ общественный. Глубина колодцевъ до воды 9 арш. и воды 9 арш. Вода прѣсная. Стоимость колодца съ сосновымъ срубомъ около 150 руб., а съ каменнымъ до 300 руб. Почва на воз-

вышенныхъ мѣстахъ—песчаный черноземъ, а по склонамъ глина. Владѣнія поселка пересѣкаются 4-мя балками, изъ которыхъ 2 крутыхъ и неудобныхъ для пахоти. По р. Аджамкѣ много каменистыхъ мѣстъ. Изъ общаго количества земли выдѣлено 3 1/2 десятины левады, которая раздѣляется особо отъ полевой земли. Передѣлы бываютъ черезъ 3 года. Пахатная земля дѣлится на 3 дѣлянки. Скотъ пасется исключительно на общественной толокѣ, подъ которую отведено 250 дес. Чередникъ получаетъ 70 руб. въ лѣто. Въ поселкѣ 3 мельницы и 1 кузница; 2 пасѣки (въ 2 и 3 улья). Начинаютъ заводить сады. Школы своей нѣтъ, а въ с. Покровское въ земскую школу не пускаетъ общество (с. Покровскаго), требуя отъ каждаго ученика по 6 руб. въ годъ въ пользу общества. Обученіе ведется по хатамъ своими грамотеями по 20—30 коп. въ мѣсяцъ отъ мальчика. Ближайшая станція Х.-Н. ж. д. и городъ Елисаветградъ въ 15 верстахъ. На базары и въ церковь ѣздятъ въ с. Покровское за 2 версты.

32. Поселокъ *Неопалимовка* возникъ въ 1889 году на Гусарской уч. II казенно-оброчной статьѣ изъ безземельныхъ крестьянъ и мѣщанъ Елисаветградскаго уѣзда, получившихъ при водвореніи землю на 80 наличныхъ душъ мужскаго пола по 3 десятины на каждую, что вмѣстѣ составляетъ площадь въ 246 десятинъ. Поселокъ расположенъ на лѣвомъ берегу р. Ингула въ 2 линіи. Огорожа усадьбъ досчатая съ переплетомъ изъ хвороста. Верховыя хаты чередуются съ землянками. Много садовъ. Плотиной Неопалимовка соединяется съ другимъ поселкомъ—Первозвановкой. Въ поселкѣ 5 колодцевъ, изъ которыхъ одинъ общественный. Глубина до воды 4 1/2 саж. и воды 1/2 саж. Вода прѣсная. Стоимость колодца съ деревяннымъ срубомъ 50 руб. Отъ р. Ингула на протяженіи 5 гонъ почва песчаная; у границы съ землей Черкавскаго черноземъ толщиною до 1/2 арш. У границы съ городской землей г. Елисаветграда есть одна балка. Каменистыя мѣста встрѣчаются только по р. Ингульцу. Владѣніе подворно-участковое (съ основанія поселка передѣловъ не было). Скотъ пасутъ на своей землѣ. Пастухъ получаетъ 50 руб. въ лѣто. Въ поселкѣ есть 1 мельница и 1 кузница. Начали заводить сады, изъ которыхъ только 3 сада порядочныхъ, а остальные молоды, но есть у каждаго хозяина. Школы нѣтъ, но дѣти (душъ 10 мальчиковъ) посѣщаютъ городскую Завадовскую школу (г. Елисаветградъ) съ платою по 2 руб. въ годъ со своими учебниками и пособіями.

33. Поселокъ *Первозвановка* основанъ въ 1888 году на Гусарской уч. I казенно-оброчной статьѣ площадью въ 346 дес. Населенъ безземельными изъ 5 уѣздовъ: Александрійскаго (16 дворовъ), Елисаветградскаго (13 дв.), Ананьевскаго (2 дв.), Одесскаго (7 двор.) и Херсонскаго (4 дв.). Поселенцы

при водвореніи получили землю на 114 наличныхъ душъ мужскаго пола по 3 дес. на каждую. Поселокъ расположенъ на правомъ берегу р. Ингула и занимаетъ площадь около 12 десят. Плотиной соединяется съ другимъ поселкомъ, Неопалимовкой. Въ поселкѣ 2 общественныхъ и 10 частныхъ колодцевъ, глубина которыхъ до воды 3½ саж. и воды 1 арш. Вода прѣсная. Колодезь съ сосновымъ срубомъ стоитъ 20 руб., а съ дубовымъ около 100 руб. Почва на возвышенныхъ мѣстахъ черноземная, съ преобладаніемъ песка; по склонамъ чистый песокъ; по балкѣ Закрытной и р. Ингулу много камней, хотя не особенно большихъ по размѣрамъ; балка Закрытная кромѣ того, что камениста, еще и очень крута, такъ что совершенно не удобна для обработки, а потому всегда служитъ только выгономъ. Самое дно балки болотистое. Въ общей площади владѣній поселка есть левада около 8 дес. Левада эксплоатируется совершенно особо отъ полевой земли и раздѣляется пропорціонально количеству надѣловъ: по 1 саж. съ надѣла (1×150). Передѣлы полевой земли бываютъ черезъ 3 года. Вслѣдствіе большого разнообразія въ качествахъ почвы, пахатную землю дѣлятъ на 8 дѣлянокъ, такъ что участки на каждый надѣлъ приходятся даже по ¼ дес. Всѣмъ обществомъ поселокъ безъ торговъ арендуетъ 100 десят. казенно-оброчной статьи по 6 руб. за десятину по условію на 8 лѣтъ. Скотъ пасется на общественной толокѣ и арендной землѣ, общественный чередникъ получаетъ 75 руб. въ лѣто. Въ поселкѣ 3 кузницы и колесня. Заводятъ сады. Школы своей нѣтъ, а дѣтей посылаютъ за 3 версты въ городскую Завадовскую школу съ платой по 2 руб. въ годъ со своими учебными пособіями. Ходитъ душъ 10 мальчиковъ. Дѣвочекъ не посылаютъ по дальности разстоянія. Въ Елисаветградъ—къ церковному приходу и базарному пункту — 5 верстъ.

34. Поселокъ *Ольговка* населенъ съ 1890 года на Клинцовской № 1 уч. III казенно-оброчной статьѣ безземельными крестьянами и мѣщанами изъ 3-хъ уѣздовъ: Александрійскаго (34 двор.), Елисаветградскаго (4 двора) и Тираспольскаго (2 дв.). Земля отведена на 135 наличныхъ душъ по 3 десят. на каждую, что съ неудобной составляетъ 409,3 десят. Поселокъ расположенъ по обѣимъ сторонамъ балки Козырной и занимаетъ собой площадь около 25 десят. Хаты исключительно верховыя. Огорожа усадьбъ деревянная, а большинство безо всякой огорожи. Поселокъ располагаетъ 10-ю частными колодцами глубиной до воды 3 арш. и воды 1 арш. Вода прѣсная, но вслѣдствіе того, что колодцы расположены по самой балкѣ, заносятся дождевой водой и заиляются, отчего вода отдаетъ иломъ. Прудъ былъ, но майскими дождями 1897 года разорвало плотину, и вода ушла. Возвышенность песчано-черноземная, на склонахъ преобладаетъ глина, а въ балкахъ

чистая глина. Передѣлы бываютъ черезъ 3 года. Дѣлянокъ отводятъ отъ 3 до 6. Участки даютъ въ каждой дѣлянкѣ пропорціонально числу надѣловъ по жребіямъ. Вблизи поселка расположенъ казенно-оброчный вишневый садъ, площадью около 5 десят. Школы нѣтъ, а дѣтей обучаютъ свои же грамотеи. Къ церковному приходу поселокъ причисленъ въ с. Губовку за 10 верстъ. Базарный пунктъ и станція жел. дор. въ г. Елисаветградѣ въ 15 вер. Сосѣднія поселенія: Козыревка, Покровское, Калиновка, Рыбчина.

XIII. Стецовская волость.

35. Поселокъ *Трофимовка* существуетъ съ 1889 года на Вершацкой казенно-оброчной статьѣ. Земля отведена на 18 душъ по 3 дес. на каждую наличную мужскую душу, что съ неудобной (3½ дес.) составляетъ 57½ дес. Поселокъ расположенъ на лѣвомъ берегу р. Большой Чуты и занимаетъ площадь около 8 дес. Разбросанъ по склону горы. Огорожа усадьбъ плетневая, а то и безо всякой огорожи. Названіе свое получилъ отъ фамиліи первыхъ поселенцевъ, Трофимовыхъ, которыхъ и теперь 5 дворовъ изъ 9, составляющихъ весь поселокъ. Въ поселкѣ 5 частныхъ колодцевъ глубиною до воды 3 арш. и воды по 1½ арш. Вода прѣсная. Стоимость колодца со срубомъ 5 руб. На возвышенныхъ мѣстахъ (шпыляхъ) глина, на ровныхъ— черноземъ въ 1 арш., на низкихъ тоже. Около 1 десятины низовой земли неудобной для полевой культуры раздѣляется на каждаго по числу надѣловъ подъ картофель и проч. Передѣлы ежегодные. Землю раздѣляютъ на 3 дѣлянки. Жеребьевка на палкѣ (мѣряются). Скотъ пасутъ дѣти на своей толокѣ. Къ церковному приходу причисленъ въ Вершацъ за 5 верстъ, на базаръ ѣздятъ въ Чигиринъ за 8 верстъ. Ближайшая ст. Х.-Н. жел. дор. Знаменка въ 35 вер. Сосѣднія поселенія: Стецовка 6 вер., Вершацъ 5 в., Федоровка 10 в., Чернечье 5 в., Кудашевка 3 в., Ивановка 8 вер., Чигиринъ 8 в.

Первоначально для Трофимовки отведено было 181 дес., съ 1891 года площадь отведенной земли уменьшена до 90 дес., съ 1892 года до 54 дес. Въ началѣ 1890 года Трофимовцамъ предложено было переселиться на Головковскую статью (Ново-Петровка), но они порѣшили остаться на прежнемъ мѣстѣ и на прежнихъ условіяхъ. Это предложеніе явилось отвѣтомъ на ходатайство поселенцевъ о пониженіи арендной платы (6 руб. 70 коп.), которую они находили слишкомъ высокой и обременительной. Въ началѣ 1890 года изъ поселка выбыло 4 семьи съ 9 муж. п. душами. На нихъ осталось недоимки 239 руб. 67 коп. т. е. по 60 р. на семью, по 26 р. 63 коп. на муж. душу и по 8 руб. 88 коп. на дес.—Къ 1 января 1894 г. состояла за Трофимовкой недоимка въ суммѣ 1341 руб. 43 коп., въ томъ

числѣ: за 1889 годъ 451 руб. 60 коп., за 1891 годъ 403 руб. 23 коп., за 1892 годъ 234 руб. 80 коп., за 1893 годъ 251 руб. 80 коп. По новѣркѣ, сдѣланной землемѣромъ Управленія Государственныхъ Имуществъ г. Жуковымъ въ іюлѣ 1894 года, эта недоимка распредѣлялась слѣдующимъ образомъ:

Недоимщики:	Число надѣловъ:	Годовой окладъ:	Недоимка:	За сколько лѣтъ.
1) А. Воловенко .	4	80 р. 40 к.	28 р. 80 к.	за 2 года
2) К. Рагоза . .	4	80 „ 40 „	146 „ 40 „	„ 5 лѣтъ
3) Пав. Трофимовъ .	3	60 „ 30 „	145 „ 10 „	„ 5 „
4) Петръ Трофимовъ.	3	60 „ 30 „	160 „ 50 „	„ 5 „
5) Н. Трофимовъ .	4	80 „ 40 „	206 „ 70 „	„ 5 „
6) А. Добровольскій .	5	100 „ 50 „	201 „ — „	„ 2 года
7) О. Савенко . .	2	40 „ 20 „	40 „ 20 „	„ 1 „
8) А. Матланъ . .	2	40 „ 20 „	40 „ 20 „	„ 1 „

Послѣдніе 3 переселенца совсѣмъ бросили поселокъ и возвратились обратно въ Ананьевскій уѣздъ.

---

36. Поселокъ **Ново-Павловка,** Субботской волости. Во время мѣстнаго обслѣдованія, производившагося въ концѣ мая и въ началѣ іюня 1897 года, этого поселка уже не было: населеніе его двумя мѣсяцами ранѣе переведено было на новое мѣсто въ Елисаветградскій уѣздъ. Вотъ нѣсколько данныхъ, извлеченныхъ изъ архива Херсонско-Бессарабскаго Управленія Государственныхъ Имуществъ, для характеристики исчезнувшаго поселка.

Ново-Павловка возникла въ 1891 году на Субботской № 3 статьѣ, на коей поселено было 161 муж. пола душъ, получившихъ по 3 дес. надѣла; безземельнымъ отведено было всего 484 дес. 960 кв. саж. съ платою по 4 руб. 85 коп. за дес. Поселокъ расположенъ былъ въ 3—4 верстахъ отъ м. Аджамки и въ такомъ же разстояніи отъ д. Георгіевки (Кефалы). Въ прошеніи отъ 9 ноября 1894 г., поданномъ въ Управленіе Государственныхъ Имуществъ, Ново-Павловцы писали между прочимъ слѣдующее: „Новосельцы на столько лишены средствъ, что даже до сихъ поръ не имѣли возможности обстроиться; на 54 двора у насъ имѣется всего одинъ колодезь, и мы не имѣемъ средствъ устроить другой, хотя въ немъ ощущается самая настоятельная необходимость“. Въ мірскомъ приговорѣ отъ 25-го января 1895 г. сказано, что въ поселокъ вовсе не переселилось 4 семьи съ 10 мужск. душами; общество ходатайствовало о распредѣленіи сихъ 10 надѣловъ между новорожденными.

Крайне интереснымъ для характеристики условій жизни въ Ново-Павловкѣ является слѣдующее свидѣтельство инженера, завѣдующаго Елисаветградскимъ водопроводомъ, Ст. Ив. Несцюшко-Буйницкаго отъ 6 іюля 1896 г. за № 279: „Вслѣдствіе ходатайства сельскаго правленія д. Ново-Павловки, Субботской волости, Александрійскаго уѣзда Херсонской губерніи, я 29 іюня сего 1896 года выбылъ на мѣсто для осмотра мѣстности д. Ново-Павловки съ цѣлію опредѣленія возможности имѣть воду въ мѣстахъ прилегающихъ къ д. Ново-Павловкѣ. При осмотрѣ оказалось, что Ново-Павловка пользуется водою изъ единственнаго колодца глубиною около 8 саж., расположеннаго почти на границѣ съ землею дер. Волковой и имѣнія Кефала. Посланный мною мастеръ произвелъ буреніе грунта малымъ развѣдочнымъ полуторадюймовымъ буромъ въ указанныхъ мною мѣстахъ, а именно: внизу балки прорѣзающей деревню около 100 саж. выше существующаго колодца; при глубинѣ скважины въ 8 саж. и 1 арш. водоноснаго слоя не оказалось; грунтъ разныхъ цвѣтовъ глина, вначалѣ совершенно сухая, а затѣмъ начиная съ 7½ саж. влажная, но безъ примѣси песку. Кромѣ указанной скважины были сдѣланы еще двѣ на улицѣ деревни въ западной ея сторонѣ одна отъ другой примѣрно на 100 саж., причемъ первая скважина глубиною въ 9½ саж., а другая въ 8 саж. и 1 арш.; грунтъ въ обоихъ скважинахъ глина сухая. На основаніи изложеннаго и по просьбѣ старосты д. Ново-Павловки симъ свидѣтельствую, что на неглубокомъ разстояніи нельзя разсчитывать получить воду въ д. Ново-Павловкѣ. Для окончательнаго же выясненія вопроса о возможности получить воду для д. Ново-Павловки необходимо произвести буреніе болѣе глубокое“.

Послѣ изысканій инженера Буйницкаго составленъ былъ 15-го августа 1896 года слѣдующій мірской приговоръ: „Мы нижеподписавшіеся поселенцы д. Ново-Павловки бывъ сего числа на сельскомъ сходѣ имѣли между собою совѣщаніе относительно выбора въ нашей деревнѣ такого мѣста, гдѣ бы можно было устроить колодцы и на основаніи производства инженеромъ управляющимъ Елисаветградскимъ водопроводомъ относительно устройства колодцевъ въ нашемъ поселкѣ, гдѣ послѣ этого производства буровыхъ скважинъ по балкѣ нашей воды не оказалось и не предвидится быть, и такъ какъ наше народонаселеніе изъ года въ годъ увеличивается какъ постройками дворовыхъ мѣстъ, такъ равно и другими надворными постройками, и остается при одномъ колодцѣ, то въ такомъ случаѣ нѣтъ намъ возможности проживать на безводномъ мѣстѣ нашего поселенія на Субботской казенно-оброчной № 3 статьѣ. А потому мы съ общаго и единодушнаго нашего согласія настоящимъ приговоромъ постановили просить Херсонск. Бессарабск. Управл. Госуд. Имущ. о переселеніи насъ поселенцевъ на другой участокъ земли, гдѣ бы можно было въ достаточномъ количествѣ имѣть водное мѣсто“.

Послѣ мѣстнаго изслѣдованія, произведеннаго землемѣромъ Жуковымъ, ходатайство поселенцевъ было признано заслуживающимъ удовлетворенія, и Управленіе Госуд. Имущ. отвело Новопавловцамъ такое же количество земли (484,4 дес.) въ Елисаветградскомъ уѣздѣ на II участкѣ Варчиной статьи. При этомъ отъ Ново-Павловскаго общества истребована была подписка въ томъ, что осенью 1896 года оно займетъ подъ озимые посѣвы изъ Субботской № 3 статьи не болѣе 121 дес., а яровые посѣвы произведетъ на Варчиной статьѣ, и что съ весны 1897 года освободитъ землю занятую на Субботской статьѣ и выравняетъ ямы, образовавшіяся послѣ снесенія своихъ построекъ, вслучаѣ же переселеніе замедлится, то уплотитъ арендатору за землю, занятую усадьбами по соглашенію.

Послѣ переселенія Новопавловцевъ въ Елисаветградскій уѣздъ, Субботская казенно-оброчная статья поступила въ арендное содержаніе товарищества крестьянъ м. Аджамки.

ОТДѢЛЪ II.

ХОЗЯЙСТВЕННО-СТАТИСТИЧЕСКІЯ СВѢДѢНІЯ

о поселкахъ изъ безземельныхъ разнаго званія людей, водворенныхъ на казенныхъ земляхъ Александрійскаго уѣзда на основаніи Положеній Комитета Министровъ 10-го іюля 1881 года и 17-го февраля 1884 года.

(По даннымъ мѣстнаго обслѣдованія 1897 года).

1. Населеніе въ Маѣ—Іюнѣ 1897 года

Названіе поселковъ	Хозяйственныя группы	Число дворовъ (1)	Составъ семьи: На лицо м. (2)	На лицо ж. (3)	Въ отсутствіи м. (4)	Въ отсутствіи ж. (5)	Наемные рабочіе м. (6)	Наемные рабочіе ж. (7)	До 7 л. м. (8)	До 7 л. ж. (9)	7—12 м. (10)	7—12 ж. (11)	12—18 м. (12)	12—16 ж. (13)	18—60 м. (14)	16—55 ж. (15)	60—70 м. (16)	55—65 ж. (17)	70 и бол. м. (18)	65 и бол. ж. (19)	Грамотныхъ дворовъ (20)	Грамотныхъ м. (21)	Грамотныхъ ж. (22)
1. Ново-Александровка, Аджамской волости.	I. Безъ посѣва	4	8	7	—			1	3	3	-	-		1	4	4	—		1		—	—	-
	Съ посѣвомъ:																						
	II. менѣе 5 дес.	27	63	73	1	2		—	13	15	10	12	6	10	27	31	1	2	5	3	7	7	2
	III. 5—10 „	46	147	136	5	6			25	27	18	23	34	27	64	51	4	6	2	2	16	18	
	IV. 10—15 »	18	69	63	3	-	—		10	13	11	7	15	14	28	26	3	3	2	—	9	14	1
	V. 15—20 »	8	15	13	-		—		3	2	1	3	3	3	8	5	-	-			2	3	-
	VI. 20—30 »	1	7	6	2				—		1	2	2	2	4	2	—	—	—		1	3	—
	VII. 30 и болѣе	1	7	2			—	—	1	—	—	-	2	-	3	1	1	1	—		1	4	—
	Итого	100	315	300	11	8	—	1	55	60	41	47	62	57	138	120	9	12	10	5	36	49	3
2. Ново-Владиміровка, Аджамской волости.	Съ посѣвомъ.																						
	II. менѣе 5 дес.	8	19	18	1	2	-	—	3	3	4	4	1	—	11	11	—		—	—	3	2	1
	III. 5—10 »	35	110	93	1		1	3	27	20	9	13	22	18	47	41	4	4	2	-	15	22	1
	IV. 10—15 »	7	31	21	—		—	—	4	2	4	2	8	4	13	11	2	2	—	—	6	10	1
	V. 15—20 »	2	11	10	—		1	-	—	5	3		4	—	5	4	—	1	—	—	1	1	-
	Итого	52	171	142	2	2	2	3	34	30	20	19	35	22	76	67	6	7	2	—	25	35	3
3. Ново-Александровка, Бандур. вол.	Съ посѣвомъ:																						
	III. 5—10 дес.	8	23	16				--	8	3	2		2	3	10	9	1	1		--	2	3	-
	IV. 10—15 „	5	14	15	1	—		-	5	4	1	—	-	2	7	7	1	2	.	—	3	3	-
	Итого	13	37	31	1	—		—	13	7	3	—	2	5	17	16	2	3			5	6	—
4. Глиняная, Боковской вол.	I. Безъ посѣва	2	3	2	3	2			1	1	1	-	—		1	1	.	—	—	—	2	2	-
	Съ посѣвомъ:																						
	II. менѣе 5 дес.	8	15	16	1	4		-	2	2	3	2	1	3	7	7	—	—	2	2	2	2	-
	III. 5—10 »	14	49	33	2	6	—	—	16	7	9	6	1	3	19	15	1	1	3	1	5	8	-
	IV. 10—15 »	2	9	6	--		—	—	1	2	2		1	—	4	4		—	1	—	—	—	
	Итого	26	76	57	6	12		—	20	12	15	8	3	6	31	27	1	1	6	3	9	12	—

2 Жилыя и хозяйств. постройки — 3 Скотоводство

Названіе поселковъ	Хозяйственныя группы	Верховыхъ хатъ (23)	Землянокъ (24)	Клунь (25)	Амбаровъ (26)	Сараевъ (27)	Мелкихъ построекъ (28)	Наличное число скота въ маѣ—іюнѣ 1897 года: Воловъ (29)	Лошадей (30)	Коровъ всѣхъ (31)	Изъ нихъ рабочихъ (32)	Рогатаго гулевого скота (33)	Лошатъ (34)	Овецъ (35)	Свиней (36)	Убыль скота съ года основанія поселка по іюнь 1897 г.: Украдено: Пострадало хозяевъ (37)	Украдено: Лошадей (38)	Украдено: Воловъ (39)	Украдено: Коровъ (40)	Пало: Пострадало хозяевъ (41)	Пало: Лошадей (42)	Пало: Воловъ (43)	Пало: Коровъ (44)	Пало: Гулевого скота (45)
1. Ново-Александровка, Аджамской волости.	I. Безъ посѣва	3	1	-	-	1	1	2	1	2	--	2	3	--	—				—	1	–		—	2
	Съ посѣвомъ:																							
	II. менѣе 5 дес.	8	16			9	5	4	21	5	–	3	4		6	2	3	—		8	7	1	2	3
	III. 5—10 „	30	17	3	—	46	17	36	79	33		28	34		38	6	12		--	29	31	8	6	20
	IV. 10—15 »	7	12	2	2	24	10	20	50	27	–	28	13	15	22	7	16		—	14	20	4	5	7
	V. 15—20 »	2	1	-	2	4	2	6	12	6		10	4		13	—			—	2	2	3	1	4
	VI. 20—30 »	1	—	1	1	1	1	4	2	3	—	2	2		4			—		1	—	3	1	-
	VII. 30 и болѣе	—	2	1	1	1	1	2	4	2			1	.	—	--	—		—	1	3	.	1	
	Итого	51	40	7	6	86	37	74	169	78	—	73	61	15	83	15	31	—	—	56	63	19	16	36
2. Ново-Владиміровка, Аджамской волости.	Съ посѣвомъ.																							
	II. менѣе 5 дес.	5	8	1		5	—	—	4	3	—	4		1	3	-	.		—	1	1	.		—
	III. 5—10 »	35	1	18	2	48	14	17	44	48	20	38	11	78	54	4	4	-		16	17	1		15
	IV. 10—15 »	7	—	7	2	10	2	11	11	9	4	12	7	36	18	–	—		—	5	10		2	1
	V. 15—20 »	2	—	2	-	5			6	5	2	1	4	8	6	—	—		-	1	3	—	–	1
	Итого	49	4	28	4	68	16	28	65	65	26	55	22	120	81	4	4	—	—	23	31	1	2	17
3. Ново-Александровка, Бандур. вол.	Съ посѣвомъ:																							
	III. 5—10 дес.	7	—	4	—	7	6	10	11	6	—	14	2	-	18	1	4	—		5	1	1		4
	IV. 10—15 „	5	—	4	2	5	4	6	14	6	—	10	3	—	14	—			—	1	—	1	1	-
	Итого	12	-	8	2	12	10	16	25	12	-	24	5	-	32	1	4		—	6	1	2	1	4
4. Глиняная, Боковской вол.	I. Безъ посѣва	2	—	--	—	1	—	—	1	1	—	1	—	—	1	—		—	—	—	—	—	—	—
	Съ посѣвомъ:																							
	II. менѣе 5 дес.	8	–	1	—	5	—	2	5	5	—	2	-	—	8	—	—	—	—	1	—	1	—	
	III. 5—10 »	14	–	5	1	15	1	15	18	11	2	6	1	.	20	—	—			3	7		1	—
	IV. 10—15 »	2	–	—	3	1	—	4	5	2	.	3	—	8	4	—		—	—	2	-	2	1	--
	Итого	26	—	6	4	22	1	21	29	19	2	12	1	3	33	—	—	—		6	7	3	2	—

Ново Александровка (Аджам в.). Ново-Владимировка. Ново-Александровка (Бандур в.). Глиняная

Название поселковъ	Хозяйственныя группы	4. Землед. орудія: Плуговъ деревянныхъ (46)	Плуговъ желѣзныхъ (47)	Букеровъ (48)	Ралъ (49)	Боронъ (50)	Возовъ (51)	Гарбъ (52)	Фургоновъ (53)	5. Землевладѣніе: Надѣльной земли (54)	Арендованной (55)	Снято на 1 годъ за деньги (56)	Снято на 1 годъ за скопщину (57)	ИТОГО десятинъ (58)	Отдано въ аренду (59)	Сдано за деньги и скопщину на 1 годъ (60)	6. Посѣвы въ 1897 г.: Пшеницы озимой (61)	Пшеницы яровой (62)	Ржи (63)	Ячменя (64)	Овса (65)
1. Ново-Александровка, Аджамской волости.	I. Безъ посѣва	—	—	-		1	—	1	—	21	—	—	—	21	7	14		—	—	—	—
	Съ посѣвомъ:																				
	II. менѣе 5 дес.	1	4	1	—	10	11	-	4	171 1/2	1	2	7	181 1/2	19 1/2	17	1/4	28 1/2	18 1/2	17 1/2	-
	III. 5—10 »	2	30	2	1	77	32	1	13	451 1/2	24 3/4	30 1/2	43	549 3/4	33 1/2	11	1/4	137 1/4	55 1/2	107 1/4	2 3/4
	IV. 10—15 »	1	17	1	2	47	11	3	14	227 1/2	13	24 1/2	22	287	—		1/2	95 3/4	33 1/2	63 1/2	5 1/2
	V. 15—20 »	—	3	1	1	11	7	—	1	45 1/2	8	9	-	62 1/2	—	—	—	26 1/2	9	13	1
	VI. 20—30 »		1	—	-	3	2	—	1	35		-	—	35	—		—	14	3 1/2	5	-
	VII. 30 и болѣе	—	1	1	—	4		—	1	24 1/2	—	7	—	31 1/2	—	—	—	20	5	5	-
	Итого	4	56	6	4	153	63	5	34	976 1/2	46 3/4	73	72	1168 1/4	60	42	1	322	125	211 1/4	9 1/4
2. Ново-Владимировка, Аджамской волости.	Съ посѣвомъ:																				
	II. менѣе 5 дес.			—	-	4	4		-	56	—	2 1/2	—	58 1/2	6 3/4	3 1/2	1/2	11	4	9	—
	III. 5—10 „	—	23	1	—	67	31	4	9	332 1/2	8	31 1/4	5 1/2	377 1/4		-	5 1/2	103	27	83 3/4	1 1/4
	IV. 10—15 „	—	8	—	1	19	8	—	3	101 1/2	—	5	6 1/2	113	-	—	2	34 1/4	7 1/2	26 3/4	7 1/4
	V. 15—20 »	—	2	1	—	6	1	-	3	35	6	-	—	41	—	—	-	12 1/2	3 1/2	13 1/2	1 1/2
	Итого	—	33	2	1	96	44	4	15	525	14	38 3/4	12	589 3/4	6 3/4	3 1/2	8	160 3/4	42	133	20
3. Ново-Александровка, Бандур. вол.	Съ посѣвомъ.																				
	III. 5—10 дес.	—	5	—	1	16	8	—	—	39	16 1/4	16 1/2	12	83 3/4	—	—		16 1/4	10	12 3/4	11 1/2
	IV. 10—15 »	—	5	—	1	13	5	—	3	27	11 1/4	37	5	80 1/4	-		—	14 1/2	9 1/4	12	17
	Итого	-	10	—	2	29	13		3	66	27 1/2	53 1/2	17	164	—	—	—	30 3/4	19 1/4	24 3/4	28 1/2
4. Глиняная, Боковской вол.	I. Безъ посѣва	—	—	—	—	1	1	-	—	12	—	—	—	12	—	8 1/2	—	—	—	-	—
	Съ посѣвомъ:																				
	II. менѣе 5 дес.	—	1	—	—	5	4	-	1	45	-	—	1/2	45 1/2	—	9 3/4	—	17	3	4	—
	III. 5—10 »	—	9	2	6	22	7	-	8	105	-	6 1/2	23	134 1/2	—	—	—	62 1/2	17 1/4	15 3/4	1/2
	IV. 10—15 »		2	—	1	5	2	—	2	33	—	—	1 1/2	34 1/2	—	-	—	12	4 1/2	5	—
	Итого	—	12	2	7	33	14	-	11	195	-	6 1/2	25	226 1/2	-	18 1/4	—	91 1/2	24 3/4	24 3/4	1/2

Название поселковъ	Хозяйственныя группы	Просо (66)	Гречихи (67)	Кукурузы (68)	Баштана, картофеля (69)	ИТОГО десятинъ (70)	Группировка хозяйствъ: I. По рабочему составу двора: Безработниковъ муж. пола (71)	Съ 1 работник. (72)	Съ 2 работник. (73)	Съ 3-мя и болѣе работниками (74)	Нанимающихъ работниковъ и работницъ (75)	II. По количеству рабочаго скота: Безъ рабоч. скота: Безъ всякаго скота (76)	Съ молодымъ и гулев. скотом (77)	Съ коровами (78)	Съ рабочимъ скотомъ: Съ 1 штук. (79)	Съ 2 штук (80)	Съ 3 штук. (81)	Съ 4 и болѣе штуками (82)	Работающ. коровами (83)	III. По землед. орудіямъ: Безъ плуга: Не имѣющ. ни какихъ орудій (84)	Имѣющихъ только борону (85)	Имѣющихъ рало и други орудія (86)	Съ плуг.: Деревяннымъ (87)	Желѣзнымъ (88)	IV. По способу пользов. землей: Дворовъ сдающихъ надѣлъ цѣликомъ (89)	Частью (90)	Обрабатывающихъ только надѣлъ (91)	Арендующихъ и снимающ. землю (92)
1. Ново-Александровка, Аджамской волости.	I. Безъ посѣва	—	-	—	—	—	-	4	-	-	1	2	1	-	—		1		—	3	1	—	—	—	4	-	-	—
	Съ посѣвомъ:																											
	II. менѣе 5 дес.	3 1/2	3/4		2 1/2	71 1/2	5	17	5		—	10	1	3	3	9	—	1		18	4	—	1	4	—	6	18	3
	III. 5—10 »	13 7/8	2 1/4		13	332 1/4	-	32	11	3		2	—	—	2	26	7	9	—	3	11	-	2	30		5	18	23
	IV. 10—15 »	9 1/2	2 1/4	—	8	218 1/2	1	9	5	3	-	—	-	-	-	7	1	10		—	[illegible]	-	1	16	—	-	5	13
	V. 15—20 »	1 3/4		—	1 1/2	52 3/4			2	1	—	—	—	—	—		—	3		-	—	-	—	3		-		3
	VI. 20—30 »	1	—	-	1/2	24		—	—	1	—	—	-	-		—	—	1	-	-	-	—	-	1	-	—	1	—
	VII. 30 и болѣе	1/2	—	-	1	31 1/2	—		-	1			-	—	—	—		1	—	—	—	—	—	1				1
	Итого	28 3/4	5 5/8	1	26 1/2	730 1/2	6	62	23	9	1	14	2	3	5	42	9	25		24	17	—	4	55	4	11	42	43
2. Ново-Владимировка, Аджамской волости.	Съ посѣвомъ:																											
	II. менѣе 5 дес.	2		-	3/4	27 1/4	—	6	1	1		2	2	1	2	1	—	-	—	4	4	—		—	—	2	4	2
	III. 5—10 „	21 1/4	1 3/8	1/2	9 1/8	262 3/4	1	22	11	1	4	-		6	6	17	3	3	10	—	12	—	-	23	—	-	21	14
	IV. 10—15 „	4 3/4	3/4	-	2 3/4	86	—	2	4	1	..	—			-	4	-	3	2	—		-	—	7	—		4	3
	V. 15—20 »	1 1/4	—		3/4	33	—		1	1	1	—	—	—	—	1	—	1	1	-	—			2		--		2
	Итого	29 3/8	2 1/4	3/8	13 3/8	409	1	30	17	4	5	2	2	7	8	23	3	7	13	4	16	—	-	32	—	2	29	21
3. Ново-Александровка, Бандур. вол.	Съ посѣвомъ.																											
	III. 5—10 дес.	3 1/2		-	3 1/4	57 1/2	—	6	2		.	-	1	—	—	3	1	3		1	2	-	—	5	—	--	—	8
	IV. 10—15 »	3 1/4	1	-	2 3/4	59 3/4	—	3	2	—			—			-	1	4	-	-		—	—	5	—		—	5
	Итого	6 3/4	1	—	6	117 1/4	—	9	4			—	1	—	—	3	2	7	—	1	2			10			--	13
4. Глиняная, Боковской вол.	I. Безъ посѣва	—	-	—			1	1	--			-	—	1	1	-		—	—	1	1	—	-		2	—	—	
	Съ посѣвомъ:																											
	II. менѣе 5 дес.	1/4	—	-	1/4	24 1/2	3	3	2	—		—	1	3	1	3		—	—	5	2	—	-	1	-	4	3	1
	III. 5—10 »	3 3/4	1/2	—	1 1/4	101 1/2	-	11	2	1	-	—	—	—	1	10		3	1	-	3	2	-	9	-	—	3	11
	IV. 10—15 »	1 1/2	—		3/4	24 1/4	—	1	—	1		—	—	-	-	—		2	—	—	-	—	—	2			1	1
	Итого	5 1/2	1	—	2 1/4	150 1/4	4	16	4	2			1	4	3	13	—	5	1	6	6	2		12	2	4	7	13

Грузская. Терноватка. Волчій (Березовка)

1. Населеніе въ Маѣ—Іюнѣ 1897 года.

Названіе поселковъ	Хозяйственныя группы	Число дворовъ	Составъ семьи: На лицо м.	На лицо ж.	Въ отсутствіи м.	Въ отсутствіи ж.	Наемные рабочіе м.	Наемные рабочіе ж.	Распредѣленіе наличнаго населенія (графа 2, 3, 6 и 7) по возрасту и грамотности: До 7 л. м.	До 7 л. ж.	7—12 м.	7—12 ж.	12—18 м.	12—18 ж.	18—60 м.	18—60 ж.	60—70 м.	60—70 ж.	70—65 и бол. м.	70—65 и бол. ж.	Грамотныхъ дворовъ м.	Грамотныхъ дворовъ ж.
		1	2	3	4	5	6	7	8	9	10	11	12	13	14	15	16	17	18	19	20	21
5. Грузская, Боковской волости.	I. Безъ посѣва	2	5	4	2	—	—	—	—	1	2	1	1	2	2	—			—		1	1
	Съ посѣвомъ: II. менѣе 5 дес.	25	57	64	4	2			15	18	8	8	7	8	26	27	1	2	—	1	7	8
	III. 5—10 »	37	123	106	8	7	—		31	30	17	15	22	11	45	42	7	7	1	1	12	15
	IV. 10—15 »	9	36	33	1	2	—		7	6	4	4	3	4	17	15	4	4	1		3	5
	V. 15—20 »	3	14	8		1			4	1	2	—	2	1	4	5	2	1	—	—	3	4
	VI. 20—30 »	1	3	4		—	—		—	—		—	—	2	3	2	—	—	—	—	1	1
	Итого	77	238	219	15	12			57	56	33	28	35	28	97	91	14	14	2	2	27	34
6. Терноватка, Боковской волости.	I. Безъ посѣва	1	3	1	—	—	—	—	2	—	—	—	—	—	1	1	—	—	—	—	—	—
	Съ посѣвомъ: II менѣе 5 дес.	18	33	28	1	4			10	7	6	6	4	2	13	13			—		4	5
	III. 5—10 »	20	72	55	8	7	—	1	20	16	18	8	5	6	26	23	3	2		1	3	3
	IV. 10—15 »	11	35	39	2	3	—	5	8	12	9	6	2	6	14	17	1	1	1	2	8	10
	V. 15—20 »	2	8	8	1	1	—	1	1	3	2	—	—	1	3	4	1	—	1	1	2	3
	Итого	47	151	131	12	15	—	7	41	38	35	20	11	15	57	58	5	3	2	4	17	21
7. Волчій (Березовка), Верблюжской волости	I. Безъ посѣва	5	10	8	1	—	—	—	1	3	2	1	1	—	6	4	—	—	—	—	2	2
	Съ посѣвомъ: II. менѣе 5 дес.	20	47	45	3	1	1	—	18	13	8	8	2	3	18	19	—	—	2	2	5	5
	III. 5—10 »	30	82	72	3	2	—	3	21	21	16	9	10	6	31	36	1	2	2	1	2	2
	IV. 10—15 »	4	15	19	3	—	—	—	4	7	4	3	2	3	4	5	1	1	—	—	2	2
	Итого	59	154	144	10	3	1	3	44	44	30	21	15	12	59	64	2	3	4	3	11	11

2. Жилыя и хозяйств. постройки. 3. Скотоводство

Названіе поселковъ	Хозяйственныя группы	Верховыхъ лѣтъ	Землянокъ	Клунь	Амбаровъ	Сараевъ	Мелкихъ построекъ	Наличное число скота въ маѣ—іюнѣ 1897 года: Воловъ	Лошадей	Коровъ: Всѣхъ	Коровъ: Изъ нихъ рабочихъ	Рогатаго гулявшаго скота	Лошатъ	Овецъ	Свиней	Убыль скота съ года основанія поселка по іюнь 1897 г.: Украдено: Пострадало коловъ	Лошадей	Воловъ	Коровъ	Пало: Пострадало коловъ	Лошадей	Воловъ	Коровъ	Гулявшаго скота
		23	24	25	26	27	28	29	30	31	32	33	34	35	36	37	38	39	40	41	42	43	44	45
5. Грузская, Боковской волости.	I. Безъ посѣва	2	—		—	—			—	1	—	2		—	—		—	—		—	—		—	—
	Съ посѣвомъ: II. менѣе 5 дес.	25	—		1	9	18	2	16	3	2	15	4	4	20	—	—	—	—	11	17	1	3	
	III. 5—10 »	37	2	6	10	27	25	12	69	28		15	8	32	30	1	1	—	—	19	24	3	2	1
	IV. 10—15 »	9	—	1	3	6	9	5	18	11	2	11	5	20	8		—		—	5	6	1		
	V. 15—20 »	3	—	1	1	3	2	4	7	5	—	4	1	14	6	—	—			2	1	—	—	2
	VI. 20—30 »	1		—		2	1	2	2	1	—	2	1	7	2	—	—	—	—	1	1	—		—
	Итого	77	2	8	15	47	55	25	112	49	4	49	19	77	66	1	1	—	—	38	49	5	5	3
6. Терноватка, Боковской волости.	I. Безъ посѣва	1	—	—			—	—	—	2	—	—	—				—	—			—	—	—	—
	Съ посѣвомъ: II менѣе 5 дес.	13	—	—	—	8	5	4	10	10	2	11	4		13	—			—	4	11		2	—
	III. 5—10 »	20	—	2	—	25	12	4	37	29	2	26	4	—	26	3	3	—	1	10	8	2	5	
	IV. 10—15 »	11	—	7		15	9	8	25	21	—	22	3	8	11	2	4	—		8	10	1	1	—
	V. 15—20 »	2	—	2		2	4	2	6	4		6	2	—	1	1	2			2	3	1	—	—
	Итого	47	—	11	—	50	30	18	78	66	4	65	13	8	51	6	9	—	1	24	32	4	8	
7. Волчій (Березовка), Верблюжской волости	I. Безъ посѣва	5		—	—	2	3	2	—	1	—	2	2		1	—	—	—	—		—	—		—
	Съ посѣвомъ: II. менѣе 5 дес.	14	6	—	1	12	18	10	9	8	—	8	3	10	6	—	—	—	—	8	6	6		—
	III. 5—10 »	28	3	6	2	34	34	40	20	25	2	37	10	66	36	2	2	2	—	11	7	3	5	1
	IV. 10—15 »	4	—	—	—	7	6	8	10	5	—	7	4	31	4	—		—		2	1	2	1	—
	Итого	51	9	6	3	55	61	60	39	39	2	54	19	107	47	2	2	2	—	21	14	11	6	1

Грузская. Терноватка. Волчій (Березовка)

Названіе поселковъ	Хозяйственныя группы	4. Земледѣльческія орудія: Плуговъ Деревянныхъ	Желѣзныхъ	Букеровъ	Ралъ	Боронъ	Возовъ	Гарбъ	Фургоновъ	5. Землевладѣніе: Надѣльной земли	Арендованной	Снято на 1 годъ: За деньги	За скопщину	ИТОГО десятинъ	Отдано въ аренду	Сдано за деньги и скопщину на 1 годъ	6. Посѣвы въ 1897 г.: Пшеницы Озимой	Яровой	Ржи	Ячменя	Овса
		46	47	48	49	50	51	52	53	54	55	56	57	58	59	60	61	62	63	64	65
5. Грузская, Боковской волости	I. Безъ посѣва	—			—		—		—	21		—	—	21	—	18	—	—	—		—
	Съ посѣвомъ II. менѣе 5 дес.	—	2		1	13	15	—	3	148		5	9	162	3	24	—	51	10½	12	
	III. 5—10 »	1	21	1	13	64	12	—	25	321	2	25	44	392	—	8	—	147	42½	42½	4¼
	IV. 10—15 »	—	9	—	4	18	—	2	8	112	—	11	18	141	—	9½	—	50½	24½	15¾	2
	V. 15—20 »	—	3	1	3	7	2	—	3	42	—	12	5½	59½		—	—	24	10½	6½	8
	VI. 20—30 »	—	1	—		3	—	—	2	12	—	19	—	31½		—	—	12	4	3	1½
	Итого	1	36	2	21	105	29	2	41	656	2	72	76	807	3	59		285	92	79¾	11
6. Терноватка, Боковской волости.	I. Безъ посѣва	—	—	—	—	—			—	3		—		3	—	2		—	—	—	—
	Съ посѣвомъ: II. менѣе 5 дес.	1	3	—	—	15	5	3	2	66	—	9½	—	75½		11	—	29¼	1¾	9	½
	III. 5—10 »	—	10		1	35	2	6	13	168		51	2	221	—	2½	—	92	15	27¼	3¾
	IV. 10—15 »	—	10	1	3	26		2	10	75		77	6	158	—		½	74	15	19½	9½
	V. 15—20 »	—	2	—		7			3	27	—	14		41		—	1	19½	2	5½	2
	Итого	1	25	1	4	83	7	11	28	339	—	151	8	498	—	16	1	214	33¾	61¼	15
7. Волчій (Березовка), Верблюжской волости.	I. Безъ посѣва		—			2	1		—	40½		—	—	40½	—	34	—		—		—
	Съ посѣвомъ: II. менѣе 5 дес.	1	1	—	2	14	15	—	1	126		2½	1½	130	—	29	—	33	17½	16½	—
	III. 5—10 »	5	17		6	36	23		4	306		19	15	340	10	21	—	90½	46¼	51	7
	IV. 10—15 »	1	3	—	2	8	4	—	2	67½	—	7		74½		—	—	22½	11	12	2½
	Итого	7	21	—	10	60	43	—	7	540	—	28	17	585	10	84	—	154	74¾	79½	9¾

Названіе поселковъ	Хозяйственныя группы	Грузовъ	Бухеровъ	Ралъ	Боронъ	Возовъ	Гарбъ	Фургоновъ	Пшеницы	Ржи	Ячменя	Овса	Пшеницы	Ржи	Ячменя	Овса	Пшеницы	Ржи	Ячменя	Овса
		66	67	68	69	70	71	72	73	74	75	76	77	78	79	80	81	82	83	84
5. Грузская, Боковской волости	I. Безъ посѣва	—			—															
	Съ посѣвомъ II. менѣе 5 дес.																			
	III. 5—10 »	2¼		1	76¾	2	20	3	—		2	8	2	8	5		—	1	12	16
	IV. 10—15 »	1		7¼	261	1	27	9				1		2	28	2	4		1	8
	V. 15—20 »	3¼	—	2½	98¾	—	1	8					—		6	1	2			
	VI. 20—30 »	2	¼	2	48¼	1	1	—	1							1	2			—
	Итого	1		1	22¼		—	—	1	—						—	1			—
		25	¼	13	507	4	51	20	2	—	3	9	3	1	39	4	9	2	15	18
6. Терноватка, Боковской волости.	I. Безъ посѣва				—		1		—				1		—	—		—	1	
	Съ посѣвомъ: II. менѣе 5 дес.	2¼	—	¼	13	2	9	2	—	—	—	3	2	2	6			1	3	6
	III. 5—10 »	9½	—	4¼	151	1	12	7	—	1				1	18		1	1		10
	IV. 10—15 »	3¾		4¼	126		8	3		5	—	—			5	2	4			1
	V. 15—20 »	¼	—	2¼	33½	—	1	1	—	1	—	—	—		—		2	—		—
	Итого	16	¼	11	354	3	31	13	—	7	—	3	3	3	29	2	7	2	4	17
7. Волчій (Березовка), Верблюжской волости.	I. Безъ посѣва		—		—	—	4	1		—	3		1		1				3	2
	Съ посѣвомъ: II. менѣе 5 дес.	2¾	—	1	70¾	2	18	—	—	1	3	4	2	3	8	—		—	6	10
	III. 5—10 »	11	¾	3¼	219	2	25	3		3		1	1	4	2		4	1	2	6
	IV. 10—15 »	1½	—	2½	51¾	1	2	1	—						1		3			1
	Итого	15	¾	7¼	341	5	49	5	—	4	6	5	4	7	30	—	7	1	11	19

1. Населеніе въ Маѣ—Іюнѣ 1897 года.

Названіе поселковъ	Хозяйственныя группы	Число дворовъ	Составъ семьи: На лицо м	На лицо ж	Въ отсутствіи м	Въ отсутствіи ж	Наемные рабочіе м	Наемные рабочіе ж	Распредѣленіе наличнаго населенія (графа 2, 3, 6 и 7) по возрасту и грамотности: До 7 л. м	До 7 л. ж	7—12 м	7—12 ж	12—18 м	12—16 ж	18—60 м	16—55 ж	60—70 м	55—65 ж	70 и бол. м	65 и бол. ж	Грамотныхъ дворовъ	Грамотныхъ м.	Грамотныхъ ж.
		1	2	3	4	5	6	7	8	9	10	11	12	13	14	15	16	17	18	19	20	21	22
8 Верблюжскій (Сотницкій), Верблюжской вол.	I Безъ посѣва	2	3	1	—		—		—			—	1	.	1	—	—	-	1	1	1	1	
	Съ посѣвомъ: II. менѣе 5 дес	19	41	47	2	-	—		9	12	8	5	3	10	.0	19	1	1	-		5	5	—
	III 5—10 »	15	43	43	—	-	—		10	13	7	1	3	8	21	20	1	1	1		2	3	
	IV. 10—15 »	10	35	31	—		1		9	6	3	3	7	6	13	12	4	4		—	4	6	—
	V. 15—20 »	4	13	11		-	2		5	1	1	5	4	—	5	5	—	-	—	—	3	3	-
	VII. 30 и болѣе	1	2	1	—	—			—		1				1	1	-	—			—		
	Итого	51	137	134	2		3	-	33	32	20	14	18	24	61	57	6	6	2	1	15	18	-
9 Ново-Свѣтлополь, Звенигородской вол.	I Безъ посѣва	4	12	13	1			--	2	-	2	3	1	5	7	5		-	-	—	2	3	
	Съ посѣвомъ II. менѣе 5 дес	20	41	44	—	—		-	10	14	8	6	2	1	14	19	6	3	1	1	3	3	
	III. 5—10 »	34	109	98	1		-	—	40	33	18	11	7	10	37	41	5	2	2	1	6	8	
	IV 10—15 »	14	58	44	3		—	—	9	11	10	3	14	9	24	20	—	1	1	.	6	12	
	V. 15—20 »	2	10	6		-	1	-	4	—	2		—	2	4	4	1		—				
	Итого	74	230	205	5	-	1		65	58	40	23	24	27	86	89	12	6	4	2	17	26	
10. Воробьевка. Носовской вол	I. Безъ посѣва	1	4	1			—	-	2	—	1		—		1	1	-	-	—	—	—	—	
	Съ посѣвомъ II. менѣе 5 дес	10	26	21	7	6	-		10	7	1	2	2		11	11	1	1	1		-		
	III. 5—10 »	15	48	51	10	8		-	12	13	9	9	5	4	20	22	2	3	-	—	4	6	
	IV. 10—15 »	3	14	6	1	-		-	3	1	3	1	1	—	6	3	1	1	—				
	V. 15—20 »	2	6	8			1	-	1	1	2	2	-	1	4	4	-		.	—	1	1	
	Итого	31	98	87	18	14	1	-	28	22	16	14	8	5	42	41	4	5	1	-	5	7	

2. Жилыя и хозяйств. постройки — 3. Скотоводство

Хозяйственныя группы	Верхнихъ хатъ	Землянокъ	Клунь	Амбаровъ	Сараевъ	Мелкихъ построекъ	Наличное число скота въ маѣ—іюнѣ 1897 года: Воловъ	Лошадей	Коровъ: всѣхъ	Изъ нихъ рабочихъ	Рогатаго гулевого скота	Лошатъ	Овецъ	Свиней	Убыль скота съ года основанія поселка по іюль 1897 г.: Украдено: Пострадало хозяевъ	Лошадей	Воловъ	Коровъ	Пало: Пострадало хозяевъ	Лошадей	Воловъ	Коровъ	Гулевого скота
	23	24	25	26	27	28	29	30	31	32	33	34	35	36	37	38	39	40	41	42	43	44	45
8. I Безъ посѣва	1		—	-		—		—	—	—		-			-	—	.		—	-	—	—	
II. менѣе 5 дес	16	2	—	—	3	2	6	15	6	--	14	9	4	18	4	6	—	--	2	1		1	-
III 5—10 »	13	1	2	1	12	2	6	27	17	—	13	10	19	14	4	7	-		4	4	—	-	2
IV. 10—15 »	.0		3	2	14	4	8	34	14		17	7	[illegible]	18	2	3	-	-	4	8		1	-
V. 15—20 »	4		1		5	2	4	13	9		3	2	24	8	—	—	--		1	1	1		—
VII. 30 и болѣе	.	—	1	1	3	3	4	9	3		4	3	20	2			--	—	1	2	-	—	—
Итого	45	3	7	4	37	13	28	98	49	—	51	31	133	60	10	16	-		12	16	1	2	2
9. I Безъ посѣва	3	1	—	-	1	1	—	2	2	2				2	—	.		-	1	1			
II. менѣе 5 дес	18	2	1	—	13	10	4	5	17	10	6		8	5		—	-	--	2		-	1	1
III. 5—10 »	33	1	12	2	39	30	32	36	40	8	18	10	60	16	1	2		1	10		8	6	1
IV 10—15 »	14		5	2	20	6	14	36	20	2	28	12	54	8	1	2			9	9	3	3	
V. 15—20 »	2	-	1	—	2	2	6	4	5		1	1	6	2	—				1			-	1
Итого	70	4	19	4	75	49	56	83	84	22	53	23	128	33	2	4	-	1	23	10	11	10	3
10. I. Безъ посѣва	-	1		—		-		-		-	-			-				—	—	-		.	-
II. менѣе 5 дес	9	—	—	-	—	4	--	2	2	--	2		5	4		-				--	-		—
III. 5—10 »	4	2	3		8	16	2	9	21	20	14	1	67	17	.				4	2	1	2	
IV. 10—15 »	3		1	—	2	5	2	8	4	2	3	1	11	5	—	-		.	1	2		-	-
V. 15—20 »	2	1	1	—	2	1	—	6	5	—	1		11	3	--		-	—	1	1		—	1
Итого	28	4	5	—	12	26	4	25	32	22	20	2	9[illegible]	29		—	—	-	6	5	1	2	1

Название поселковъ	Хозяйственныя группы	4. Земледѣльческія орудія: Плуговъ деревянныхъ (46)	Плуговъ желѣзныхъ (47)	Букеровъ (48)	Ралъ (49)	Боронъ (50)	Возовъ (51)	Гарбъ (52)	Фургоновъ (53)	5. Землевладѣніе: Надѣльной земли (54)	Арендованной (55)	Снято на 1 годъ: за деньги (56)	За сьпщину (57)	ИТОГО десятинъ (58)	Отдано въ аренду (59)	Сдано за деньги и сьпщину на 1 годъ (60)	6. Посѣвы въ 1897 г.: Пшеницы озимой (61)	Пшеницы яровой (62)	Ржи (63)	Ячменя (64)
8. Верблюжскій (Сотницкій), Верблюжской вол.	I. Безъ посѣва				-	—			-	13½	-			13½	4½	9				—
	Съ посѣвомъ: II. менѣе 5 дес		1			11	10		—	130½	37½			168	-	25	-	25¾	12¼	16½
	III. 5–10 »		9		1	23	11	-	2	144	72½			216½	—	21½		35	20½	27½
	IV. 10–15 »	–	9		1	28	7		7	121½	85	10	..	216½		3		44½	27	27½
	V. 15–20 »	-	1	1		[illegible]	1		4	36	40	24		100		1	-	24	14½	14½
	VII. 30 и болѣе		2	1		9	1		3	4½	5	60	-	69½				15	5	5
	Итого		25	2		8[illegible]	30		16	450	240	94		784	4½	59½	—	144¼	79¼	91
9. Ново-Свѣтлополь, Звенигородской вол.	I. Безъ посѣва	1				1	1			38½				38½	-	31½			—	-
	Съ посѣвомъ: II. менѣе 5 дес	–			1	9	8	-	—	91		3		94	4½	8½	—	27½	15	7¾
	III. 5–10 »	7	15	–	10	44	25	1	8	234½		45	3	282½	-	5		108¼	45½	33¾
	IV. 10–15 »	4	10	1	4	32	13	2	5	182		36½		218½		1½	·	84½	24½	17¾
	V. 15–20 »	1	1		1	[illegible]	2	2		24½	—	15	—	39½			·	16	6	5
	Итого	13	21	[illegible]	16	91	49	5	13	570½		99½	3	673	4½	46½		236¼	91	64[illegible]
10. Воробьевка, Косовской вол.	I. Безъ посѣва	—			--			-	—	9				9	—	9				-
	Съ посѣвомъ: II. менѣе 5 дес.	-				.	2			66				66		20½		10¼	9¾	2½
	III. 5–10 »	7	4	1	8	17	12		–	144	1½	13½	1½	160½	-	19	—	42¼	36½	13
	IV. 10–15 »	1	2	1	3	8	1	2	1	42		11	-	53	—	3½	2½	13½	10	3¼
	V. 15–20 »		2	1	1	7		1	2	24	—	9½	4	37½				16	9	2
	Итого	8	8	3	12	32	15	3	3	285	1½	34	5½	326	—	52	2½	82	65¼	20¾

Название поселковъ	Хозяйственныя группы	Овса (65)	Проса (66)	Гречихи (67)	Кукурузы (68)	Баштана, картофеля (69)	ИТОГО десятинъ (70)	Группировка хозяйствъ. I. По рабочему составу двора: Безработниковъ муж. пола (71)	Съ 1 работник. (72)	Съ 2 работник. (73)	Съ 3-мя и болѣе работниками (74)	Нанимающихъ работниковъ и работницъ (75)	II. По количеству рабочаго скота. Безъ рабоч. скота: Безъ всякаго скота (76)	Съ мелкимъ и гулевымъ скотомъ (77)	Съ коровами (78)	Съ рабочимъ скотомъ: Съ 1 штук. (79)	Съ 2 штук. (80)	Съ 3 штук. (81)	Съ 4 и болѣе штуками (82)	Работающ. коровами (83)	III. По земледѣльч. орудіямъ. Безъ плуга: Не имѣющ. никакихъ орудій (84)	Имѣющихъ только борону (85)	Имѣющихъ рало и другія орудія (86)	Съ плугомъ: Деревяннымъ (87)	Желѣзнымъ (88)	IV. По способу пользов. землей. Дворовъ сдающихъ надѣлъ: Цѣликомъ (89)	Частью (90)	Обрабатывающихъ только надѣлъ (91)	Арендующихъ и снимающ. землю (92)
8. Верблюжскій (Сотницкій), Верблюжской вол.	I. Безъ посѣва		—	—	—		—	1	1				2	-	—	—	—	-	—		2	—				2	-		—
	Съ посѣвомъ: II. менѣе 5 дес		½	—		4⅛	59 [illegible]/8	—	18	1			3	4	1	2	8	1		-	10	8	--		1	-	6	6	7
	III. 5–10 »		5½	-		6½	102	—	9	6			1	--	1		8	3	2	—	2	4	.	-	9		4	1	10
	IV. 10–15 »		6½	2	2	5½	123½		7	3	—	1			--		2	1	7	—		1	—	—	9	-	1		9
	V. 15–20 »		2	1	–	1½	65½		3	1	—	2		—	–	–	1	-	3			–			4			-	4
	VII. 30 и болѣе		[illegible]			¾	44¼	—	1		—	–		—		-			1		.				.	.			1
	Итого		15½	2	—	18⅜	394⅜	1	39	11	-	3	6	4	2	2	19	5	13	—	14	13		—	24	2	11	7	31
9. Ново-Свѣтлополь, Звенигородской вол.	I. Безъ посѣва		–	–		-	·	-	1	3	—		2	—	1	—	1		—	1	3	--	—	1	—	4			–
	Съ посѣвомъ: II. менѣе 5 дес		7[illegible]/8	¼	—	2⅜	61¼	6	14		.	—	6	1	8	1	4	—	—	5	12	7	1	—		--	2	16	2
	III. 5–10 »		24½	1	--	7⅜	236	—	31	3	—	—	—	1	4	1	21	3	4	4	4	7	3	7	13		1	18	15
	IV. 10–15 »		15¾	1	—	7¼	169¼	1	6	3	4	-	-	-	–	—	5	1	8	1		1	-	3	10		1	5	8
	V. 15–20 »		3½			1	33½	—	–	2	—	1	—				—	—	2		—	—	–	1	1	—	--		2
	Итого		51⅝	1	-	18	500	7	52	11	4	1	8	2	13	2	31	4	14	11	19	15	4	12	24	4	4	39	27
10. Воробьевка, Косовской вол.	I. Безъ посѣва		-	-	—	-	-	—	1	—	—	--	1	—				--	—		1		–	–		1			
	Съ посѣвомъ: II. менѣе 5 дес.		1½	–		1¼	25¼	—	9	1	—	—	4	3	1	2	—			—	10	—	—		—		8	2	.
	III. 5–10 »		8½	1¼		6¼	112½	—	11	3	1	—	—	2	7	1	5	—	—	11	1	3	-	7	4	—	5	4	6
	IV. 10–15 »		3¾	¼	—	1	36¼	—	1	1	1	—	—	—	-	—	2	—	1	1		—	—	1	2		1	—	2
	V. 15–20 »		2½	½	—	1½	34¼		—	2	—	1	—		—		1		1	—	—		.	--	2		—	-	2
	Итого		15⅜	2	—	10	208½	—	22	7	2	1	5	5	8	3	8	—	2	12	12	3	—	8	8	1	14	6	10

Губаревка Морозовка Ватезманъ.

1 Населеніе въ Маѣ—Іюнѣ 1897 года

Назв. по поселкамъ	Хозяйственныя группы	Число дворовъ	Составъ семьи: На лицо м.	На лицо ж.	Въ отсутствіи м.	Въ отсутствіи ж.	Наемные рабочіе м.	Наемные рабочіе ж.	Распредѣленіе наличнаго населенія (графа 2, 3, 6 и 7) по возрасту и грамотности: До 7 л. м.	До 7 л. ж.	7—12 м.	7—12 ж.	12—18 м.	12—18 ж.	18—60 м.	18—60 ж.	60—70 м.	60—70 ж.	70—55 м.	70—55 ж.	65 и бол. м.	65 и бол. ж.	Грамотныхъ дворовъ м.	Грамотныхъ дворовъ ж.
		1	2	3	4	5	6	7	8	9	10	11	12	13	14	15	16	17	18	19	20	21	22	23
11. Губаревка, Краснокаменской волости.	I Безъ посѣва	5	17	12	—	—	—	—	1	2	3	2	4	1	7	6	-	1	-	—	1	2	-	
	Съ посѣвомъ. II. менѣе 5 дес.	25	52	61	3	-	-		10	20	4	7	8	3	28	28	2	2	-	1	6	6		
	III. 5 10 »	23	77	67	5	-	-	—	21	15	10	12	15	13	25	2[illegible]	2	2	4	5	4	4	—	
	IV. 10 -15 »	11	55	36	—		—	—	12	7	10	4	14	5	17	16	2	3	-	1	6	9	-	
	V. 15—20 »	3	13	8	-	—		—	2	1	2	2	4	1	4	3	1	1	—	—	1	1	—	
	VI. 20 30 »	1	3	6	—	—	—	—		2	—	1	1	1	2	2	—			—		—		
	Итого	68	215	190	8	-	-	-	46	47	29	23	46	24	83	75	7	9	4	7	18	22	-	
12. Морозовка, Краснокаменской волости.	I. Безъ посѣва	3	8	8	1	-	-		-	1	1	1	3	2	3	2	1	1	—	1	1	1	-	
	Съ посѣвомъ II. менѣе 5 дес.	47	125	117	7	4	-	-	30	30	17	9	13	17	56	44	6	11	3	6	19	21		
	III. 5—10 »	69	209	219	2	-	-		58	54	27	26	24	42	89	85	6	6	5	6	36	46		
	IV. 10—15 »	22	84	57	—	—		-	21	16	14	7	12	7	31	21	3	3	3	3	19	38		
	V. 15 -20 »	5	23	17			—	—	5	4	2	3	6	1	9	6	-	1	1	2	5	8	-	
	VI. 20—30 »	3	19	11	—	-	-	-	5	3	2	—	4	-	8	7	—	—	-	1	3	5	-	
	VII 30 и болѣе	1	7	3	—	—	—	—	1	1	2	-	2	1	2	1	-	-	-	—	1	3	-	
	Итого	150	475	432	10	4	—	—	120	109	65	46	64	70	198	166	16	22	12	19	84	122	-	
13. Батезманъ, Новгородковской волости.	I. Безъ посѣва	5	11	14	1	—	—	—	5	2	1	4	1	1	4	7	-	-	—	—	-	—	-	
	Съ посѣвомъ II. менѣе 5 дес.	65	142	140	10	1	—	—	48	28	10	15	15	20	62	69	3	4	4	4	8	8	-	
	III. 5—10 дес.	112	324	316	14	9			85	83	43	43	31	43	149	128	8	11	8	8	28	35		
	IV. 10—15 »	53	201	165	3	2	-	-	34	48	33	29	34	14	91	74	5	6	4	3	22	24		
	V. 15 -20 »	16	68	57	1	—	—	-	7	13	9	8	17	6	33	26	1	2	1	2	10	20	-	
	VI. 20—30 »	6	23	24	—	-	1	-	4	8	3	1	2	2	12	9	1	2	2	2	2	3	-	
	VII. 30 и болѣе	1	7	4			—		—	—	2	1	1	1	4	2	—	-	—	—	—	—	-	
	Итого	258	776	720	29	12	1	—	183	182	101	92	101	87	355	315	18	25	19	19	70	90	-	

2 Жилыя и хозяйств. постройки

Назв. по поселкамъ	Хозяйственныя группы	Верховыхъ хатъ	Землянокъ	Клушъ	Амбаровъ	Сараевъ	Мелкихъ построекъ
		23	24	25	26	27	28
11. Губаревка, Краснокаменской волости.	I Безъ посѣва	2	3	—	—	2	2
	Съ посѣвомъ. II. менѣе 5 дес.	6	19	—		14	28
	III. 5 10 »	4	19		—	22	26
	IV. 10 -15 »	9	4	2	—	16	11
	V. 15—20 »	3	1	1	1	4	4
	VI. 20 30 »	-	1	—		—	—
	Итого	24	47	3	1	58	71
12. Морозовка, Краснокаменской волости.	I. Безъ посѣва	1	3	-	—	-	4
	Съ посѣвомъ II. менѣе 5 дес.	15	30	—	1	30	39
	III. 5—10 »	49	20	11	6	72	81
	IV. 10—15 »	19	6	6	4	26	28
	V. 15 -20 »	4	1	5	1	8	7
	VI. 20—30 »	2	2	2	1	4	4
	VII 30 и болѣе	1	—	—	1	2	1
	Итого	91	62	24	14	142	164
13. Батезманъ, Новгородковской волости.	I. Безъ посѣва	3	1	—	—	1	—
	Съ посѣвомъ II. менѣе 5 дес.	48	16		2	34	15
	III. 5—10 дес.	96	13	3	13	113	42
	IV. 10—15 »	48	3	5	9	67	29
	V. 15 -20 »	15	3	4	7	20	11
	VI. 20—30 »	7	-	2	2	10	4
	VII. 30 и болѣе	1	-	1	1	1	1
	Итого	218	36	15	34	246	102

3. Скотоводство

Назв. по поселкамъ	Хозяйственныя группы	Наличное число скота въ маѣ—іюнѣ 1897 года: Воловъ	Лошадей	Коровъ: Всѣхъ	Изъ всѣхъ рабочихъ	Рогатаго гуленаго скота	Лошатъ	Овецъ	Свиней	Убыль скота съ года основанія поселка по іюнь 1897 г.: Украдено: Пострадало хозяевъ	Лошадей	Воловъ	Коровъ	Пало: Пострадало хозяевъ	Лошадей	Воловъ	Коровъ	Гуленаго скота
		29	30	31	32	33	34	35	36	37	38	39	40	41	42	43	44	45
11. Губаревка, Краснокаменской волости.	I Безъ посѣва	—	4		—	-			1	—	—	—	—	1	2	—	—	—
	Съ посѣвомъ. II. менѣе 5 дес.	4	19	9	—	19	5	8	12	—	—	—		4	8	—	2	—
	III. 5 10 »	9	42	13		25	9	9	15		—	—	-	20	32	4	9	2
	IV. 10 -15 »	4	31	14	1	30	5	31	19	1	3	-	—	10	18	9	3	13
	V. 15—20 »	2	12	4	—	11	3	7	5	1	—	—	2	3	6	1	3	—
	VI. 20 30 »	2	2	2	—	4		20	2	-	-	—	—		—	-	-	-
	Итого	21	110	42	1	89	22	75	54	2	3	—	2	38	66	14	17	15
12. Морозовка, Краснокаменской волости.	I. Безъ посѣва	-	1	—		-	—	-	-	—	—	—	—	1	2	-	—	-
	Съ посѣвомъ II. менѣе 5 дес.	12	29	13	6	26	10	6	28	—	—			19	31	6	7	—
	III. 5—10 »	22	119	63	14	88	22	46	60	6	8	2	—	46	72	23	20	13
	IV. 10—15 »	20	47	24	4	28	5	18	29	2	3	—		19	20	9	9	4
	V. 15 -20 »	6	14	8	—	8	1	17	12	-		—	—	4	6	3	2	—
	VI. 20—30 »	10	9	7		5	1	17	4	-	-	—	—	3	4	4	5	8
	VII 30 и болѣе	—	4	1	—	1	1	4	2	—				1	1	-	1	
	Итого	70	223	116	24	156	40	108	135	8	11	2	-	93	136	45	44	25
13. Батезманъ, Новгородковской волости.	I. Безъ посѣва	—	2	1	—	—	—		2	-	—	-	—	—		—	—	-
	Съ посѣвомъ II. менѣе 5 дес.	6	60	31	—	21	7	8	20	6	10	—	—	27	35	4	4	8
	III. 5—10 дес.	42	206	95	2	42	40	66	91	10	16	-		73	128	24	12	20
	IV. 10—15 »	31	155	75	—	60	36	101	62	4	11	—	—	39	79	14	11	22
	V. 15 -20 »	16	58	35	—	19	14	68	20	4	13	—	—	14	43	6	6	3
	VI. 20—30 »	4	32	12	—	14	13	23	9	2	5		—	5	16	-	1	6
	VII. 30 и болѣе	—	6	3	-	-	2	5	2		-	—		1	1	—		1
	Итого	99	519	252	2	156	112	271	205	26	55	-		159	302	48	34	60

Названіе поселковъ	Хозяйственныя группы	4. Земледѣльческія орудія: Плуговъ деревянныхъ (46)	Плуговъ желѣзныхъ (47)	Букеровъ (48)	Рал (49)	Боронъ (50)	Возовъ (51)	Гарбъ (52)	Фургоновъ (53)	5. Землевладѣніе: Надѣльной земли (54)	Арендовальной (55)	Снято на 1 годъ: За деньги (56)	За скопщину (57)	ИТОГО десятинъ (58)	Отдано въ аренду (59)	Сдано за деньги и скопщину на 1 годъ (60)	6. Посѣвы: Пшеницы: Озимой (61)	Яровой (62)	Ржи (63)	Ячменя (64)	Овса (65)
11. Губаревка, Красноамменской волости	I Безъ посѣва	—	—			1	2	-		48	—			48	5	43		—	—	—	
	Съ посѣвомъ																				
	II. менѣе 5 дес	--	4	-	1	10	11	—	3	129	36	11¾	—	176¾	4	40½	-	47¼	14	13¾	1½
	III. 5—10 „	—	15		7	30	9		16	195	30	32	3	260	—	22		95½	27½	26	4
	IV. 10—15 „	—	11	1	6	29	6	-	11	141	18	35½	—	194½			-	70½	22½	20½	7¼
	V. 15—20 „	—	3	1	3	11	1	-	5	39	4½	28½	—	72	—	—	—	29	6	7½	5
	VI. 20—30 „	—	1	1	1	3	1	.	2	9	—	16	—	25			-	13	4	3	1½
	Итого .	-	34	3	18	84	30	—	37	561	88½	123¾	3	776¼	9	105½	-	255¼	74	70¾	6¼
12. Морозовка, Красноамменской волости.	I. Безъ посѣва	—	-	-	—	—	1	—	—	30			—	30	13	15	-	—	—	—	
	Съ посѣвомъ.																				
	II. менѣе 5 дес.	-	11	-	4	24	17	—	7	302	57¾	9½	1	370¼	22½	120	—	80¼	27	15¼	½
	III. 5—10 „	-	50	-	85	98	37	2	38	495	103	76¾	10¾	685½		32½	-	275¼	79¼	64¼	22¼
	IV. 10—15 „		20	1	15	46	5	3	10	207	33	71	—	311	—	1½	-	144¼	26¾	28¼	15¾
	V. 15—20 „	—	4	1	4	14	3		7	72	7½	16½		96		—	—	47½	11¼	7	8¼
	VI. 20—30 „	—	3	—	2	13	4	1	5	42	4½	22	2	70½	—	—	—	38	8½	6	5½
	VII. 30 и болѣе	—	1	1	1	5	—	2	1	18	1½	17½	—	37		—		17½	4	1	6
	Итого .	—	89	3	61	200	67	8	77	1166	207¼	213¼	13¾	1601¼	35½	169	-	602¾	156¾	121¾	58¾
13 Батезмакъ, Новгородковской волости.	I. Безъ посѣва	-	—		—	—	-	—	—	24	—	—	-	24	12	12		—	—	—	—
	Съ посѣвомъ:																				
	II. менѣе 5 дес.	2	8	—	2	31	27	1	8	336	8½	10	16	370½	26	18½	—	107¾	35	42½	2
	III. 5—10 дес.	6	57	2	8	153	61	2	45	771	97	84¾	67½	1020¼	—	—	—	402¼	165½	138¼	26½
	IV. 10—15 „	9	42	6	5	122	16	2	49	517½	95	79	83½	775	—	7		312½	111½	111	45
	V. 15—20 „	2	15	8	3	49	15	—	14	192	58½	51	20	321½	—	—	1	143	55	37¾	14½
	VI 20—30 „	2	5	2	1	25	4	1	5	60	60	21	16	157	-	—		80	19	22	15
	VII. 30 и болѣе	—	1	1		5			2	21	-	20	-	41	—	--	—	23	3	6	2
	Итого .	21	128	14	19	385	123	6	123	1921½	319	265¾	203	2709¼	38	32½	1	1068½	389	357½	108

въ 1897 г.

Названіе поселковъ	Хозяйственныя группы	Проса (66)	Гречихи (67)	Кукурузы (68)	Баштана, картофеля (69)	ИТОГО десятинъ (70)	Группировка хозяйствъ. I По рабочему составу двора: Безъ работниковъ муж. пола (71)	Съ 1 работник. (72)	Съ 2 работник. (73)	Съ 3 и болѣе работниками (74)	Нанимающихъ работниковъ и работницъ (75)	II По количеству рабочаго скота: Безъ рабоч. скота: Безъ всякаго скота (76)	Съ мелкимъ и гулевымъ скотомъ (77)	Съ коровами (78)	Съ рабочимъ скотомъ: Съ 1 штук. (79)	Съ 2 штук. (80)	Съ 3 штук. (81)	Съ 4 и болѣе штуками (82)	Работающ. коровами (83)	III По земледѣльч. орудіямъ: Безъ плуга: Не имѣющихъ земледѣльч. орудій (84)	Имѣющихъ только борону (85)	Имѣющихъ рало и другія орудія (86)	Съ плуг.: Деревяннымъ (87)	Желѣзнымъ (88)	IV По способу пользов. землей: Дворовъ сдающихъ надѣлъ: Цѣликомъ (89)	Частью (90)	Обрабатывающихъ только надѣлъ (91)	Арендующихъ и снимающихъ землю (92)
11. Губаревка	I Безъ посѣва	—		-		.		3	2	—	-	3	—			2	—	—	—	4	1				5			
	II. менѣе 5 дес	2½	¼	—		78¼	—	22	3	-	—	5	4	4	1	11	—			15	6			4	—	10		15
	III. 5—10 „	5	½	-	—	158½	2	17	4	—			—		2	16	3	2	—	—	4	4	.	15		5	1	7
	IV. 10—15 „	6¼	½	4¾	—	132¼	1	5	3	2	—	—	—	—	-	4	2	5	1					11	—	.		1
	V. 15—20 „	2½	1¼		-	49¼	—	2	1		—		--	-		1		2	—		-	-	—	3	—			3
	VI. 20—30 „	—			—	21½	—	—	1	—	—	-		—	.		—	1				—		1		—		1
	Итого .	16¼	2	4¾	—	439¾	3	49	14	2	—	8	4	4	3	34	5	10	1	19	11	4		34	5	15	1	47
12. Морозовка	I. Безъ посѣва	—	-		—	—	1	1	1	—		2	—	—	1	—			—	3			-	-	3		—	—
	II. менѣе 5 дес.	2¾	¼	¼	15½	141¾	8	36	5	3	—	8	12	5	3	19			3	25	10	1		11		30	3	14
	III. 5—10 „	21	1¾	1	27	491¾	1	49	17	2		–	2	6	2	49	3	7	7	3	11	6	-	49	—	15	—	51
	IV. 10—15 „	12½	½	1½	9¾	239¼	—	15	5	2	—			.		9	3	10	2		1	–	—	21	—	1		21
	V. 15—20 „	5	½	1	3	84	—	3		2		—		—	--	1	—	4	—			1		4				5
	VI. 20—30 „	1	½	—	1½	61½	--		2	1	-	—	—					3		—	—	—	—	3		-		3
	VII. 30 и болѣе	-	-	—	2	30½			1	-	--	—	—	—	—		—	1		-				1		—	—	1
	Итого .	42¾	3½	3¾	58¾	1048¾	5	104	31	10	—	10	14	11	6	78	6	25	12	31	22	8		89	3	46	3	98
13 Батезмакъ	I. Безъ посѣва	—	—	-	—	—	2	2	1	—	—	3		1	—	1	—		—	5	—	—	—		5	—	—	—
	II. менѣе 5 дес.	8¾	—	½	2½	199	8	52	5	—		10	6	13	8	26	2	—		19	29	7	2	8	—	7	41	17
	III. 5—10 дес.	31¼	—	4	20¾	794½	4	73	29	6	-	2	1	4	6	70	12	17	1	4	42	3	6	57			39	73
	IV. 10—15 „	25	½	1	18½	625		25	20	8		—		1	—	17	8	27		—	2	—	9	42	—	1	8	44
	V. 15—20 „	9¾	2	½	6¼	269¾		6	4	6	—	—	--		—	–	3	13	-	—	-	-	1	15		—		16
	VI 20—30 „	2¾	¼	—	2¾	139¾	—	2	2	2	1	—	—					6			--	—	1	5	—	-	—	6
	VII. 30 и болѣе	1		—	1	36		—		1	—	-			—	—	—	1						1		-	—	1
	Итого .	78½	2¾	6	57¾	2064	14	160	61	23	1	15	7	19	14	114	25	64	1	28	73	10	19	128	5	8	88	157

Ново-Александровка Ново-Савицкій, Ново-Михайловка

1. Населеніе въ Маѣ—Іюнѣ 1897 года.

Названіе поселковъ	Хозяйственныя группы	Число дворовъ	Составъ семьи: На лицо м.	На лицо ж.	Въ отсутствіи м.	Въ отсутствіи ж.	Наемные рабочіе м.	Наемные рабочіе ж.	Распредѣленіе наличнаго населенія (графа 2, 3, 6 и 7) по возрасту и грамотности: До 7 л. м.	До 7 л. ж.	7—12 м.	7—12 ж.	12—18 м.	12—18 ж.	18—60 м.	18—60 ж.	60—70 м.	60—70 ж.	70—65 м.	70—65 ж.	Грамотныхъ дворовъ	Грамотныхъ м.	Грамотныхъ ж.
		1	2	3	4	5	6	7	8	9	10	11	12	13	14	15	16	17	18	19	20	21	22
14. Ново-Александровка, Новгородковской волости.	I. Безъ посѣва	2	2	3	—	—	—	—	—	—	—	—	1	1	1	1			1	1	1	1	1
	Съ посѣвомъ. II. менѣе 5 дес.	23	42	47	2	1	—	—	4	12	6	3	2	7	23	19	3	5	4	1	2	1	1
	III. 5—10 »	52	146	111	6	—	—		39	31	22	27	19	21	61	54	1	4	4	4	7	7	1
	IV. 10—15 »	37	139	107	1	—			27	26	27	14	31	22	49	41	3	2	2	2	9	16	
	V. 15—20 »	9	41	21			—	1	5	4	9	4	11	4	14	8	—	1	2	1	4	4	—
	VI. 20—30 »	2	7	10	—	—	—		3	2	—	3	1	3	3	2				—		—	—
	Итого	125	377	329	10	1		1	78	75	64	51	64	58	151	125	7	12	13	9	23	29	4
15. Ново-Савицкій, Новгородковской волости.	I. Безъ посѣва	1	4	3			—		2	1	—	—	—	—	1	1	1	1	—	—	—		—
	Съ посѣвомъ: II. менѣе 5 дес.	13	21	31	—		—	—	3	8	1	2	3	4	13	14		1	1	2	2	2	—
	III. 5—10 »	45	118	131	4	4		—	23	37	11	18	19	14	60	55	2	5	3	2	6	6	—
	IV. 10—15 »	16	59	37	—	—		—	15	7	9	2	11	6	23	21	—	1	1	—	4	4	—
	V. 15—20 »	6	19	19	1		—	1	4	8	3	2	4	3	7	6	1	1			1	2	—
	VI. 20—30 »	5	21	18	—	—			9	6	2	3	1	3	8	6	—		1		2	2	—
	Итого	86	242	239	5	4	—	1	56	67	26	27	38	30	112	103	4	9	6	4	15	16	—
16. Ново-Михайловка, Новгородковской волости.	Съ посѣвомъ: II. менѣе 5 дес.	10	19	19	—	1	—	—	2	4	3	1	1	3	12	10	1		—	1	—	—	—
	III. 5—10 »	23	60	53	2	1	—	—	17	14	3	6	8	4	31	27	1		2	6	10	—	
	IV. 10—15 »	20	70	50	2		1	—	20	10	6	6	14	6	28	22	3	4	—	2	8	12	1
	V. 15—20 »	4	15	11	—			—	4	5	3	1	2	—	6	5		—	—	—	2	2	—
	Итого	57	164	133	4	2	1	—	43	33	15	14	25	13	77	64	5	4		5	16	24	—

2. Жилыя и хозяйств. постройки

Названіе поселковъ	Хозяйственныя группы	Верховыхъ хатъ	Землянокъ	Клубъ	Амбаровъ	Сараевъ	Мелкихъ построекъ
		23	24	25	26	27	28
14. Ново-Александровка, Новгородковской волости.	I. Безъ посѣва	—	2	—	—	1	
	Съ посѣвомъ. II. менѣе 5 дес.	9	15	1	1	17	6
	III. 5—10 »	26	26	—	1	44	16
	IV. 10—15 »	27	10	3	13	39	16
	V. 15—20 »	8	3	—	2	11	7
	VI. 20—30 »	2		1	1	3	—
	Итого	72	56	5	18	115	45
15. Ново-Савицкій, Новгородковской волости.	I. Безъ посѣва	—	1	—		1	
	Съ посѣвомъ: II. менѣе 5 дес.	5	7	—		4	3
	III. 5—10 »	19	24	—	2	41	32
	IV. 10—15 »	9	8		3	21	12
	V. 15—20 »	5	1	—	1	9	8
	VI. 20—30 »	4	1	—	2	8	5
	Итого	42	42	—	8	84	60
16. Ново-Михайловка, Новгородковской волости.	Съ посѣвомъ: II. менѣе 5 дес.	9	1	—	1	3	—
	III. 5—10 »	21	2	1	5	18	
	IV. 10—15 »	20	2	1	6	25	4
	V. 15—20 »	4	—		3	5	1
	Итого	54	5	2	15	51	5

3. Скотоводство

Названіе поселковъ	Хозяйственныя группы	Наличное число скота въ маѣ—іюнѣ 1897 года: Воловъ	Лошадей	Коровъ: Всѣхъ	Коровъ: Изъ нихъ рабочихъ	Рогатаго гуменнаго скота	Лошадь	Овецъ	Свиней	Убыль скота съ года основанія поселка по іюнь 1897 г. Украдено: Пострадало хозяевъ	Лошадей	Воловъ	Коровъ	Пало: Пострадало хозяевъ	Лошадей	Воловъ	Коровъ	Гуменнаго скота
		29	30	31	32	33	34	35	36	37	38	39	40	41	42	43	44	45
14. Ново-Александровка, Новгородковской волости.	I. Безъ посѣва	—	4	2	—		2	—	2	—	—		—		—	—	—	—
	Съ посѣвомъ. II. менѣе 5 дес.	2	24	9	—	6	5	—	10	1	1	—		3	3	—	1	
	III. 5—10 »	12	89	39	—	18	7	1	43	7	18	—		21	27	—	5	5
	IV. 10—15 »	32	97	40	—	23	15	6	45	1	2	—	—	15	17	2	8	7
	V. 15—20 »	4	30	12	—	12	6	—	19	2	5	—	—	5	6	2	1	3
	VI. 20—30 »	4	10	5		2	2	—	8	—	—		—	2	3	—	2	
	Итого	54	254	107	—	61	37	7	127	11	26	—		46	56	4	17	15
15. Ново-Савицкій, Новгородковской волости.	I. Безъ посѣва	—	—		—		—	—	—	—	—		—	—	—	—	—	—
	Съ посѣвомъ: II. менѣе 5 дес.	2	8	5	—	5	2	—	6	1	2	—		3	1	—	1	2
	III. 5—10 »	7	120	38	—	21	9	26	36	2	3		—	19	17	6	7	2
	IV. 10—15 »	8	59	21		10	8	25	22	—		—		11	11	3	5	6
	V. 15—20 »	8	22	9	—	2	1	12	6	1	2	—	—	5	7	1	1	8
	VI. 20—30 »	10	14	11		8	4	18	12	1	1		—	3	4		2	3
	Итого	35	223	84	—	46	24	81	82	5	8	—	—	41	40	10	16	21
16. Ново-Михайловка, Новгородковской волости.	Съ посѣвомъ: II. менѣе 5 дес.	—	4	2		1	7		2	—				2	1	—	1	—
	III. 5—10 »	8	37	12		11	2	—	14	—	—	—	—	8	17	5	2	
	IV. 10—15 »	14	57	22	—	13	11	18	35	2	3	—		9	10	4	2	—
	V. 15—20 »	2	13	5	—	—	4	7	8			—	—	2	5	1	2	—
	Итого	24	111	41	—	25	24	25	59	2	3	—	—	21	33	10	7	—

Названіе поселковъ	Хозяйственныя группы	4. Земледѣльческія орудія: Плуговъ: Деревянныхъ 46	Желѣзныхъ 47	Буккеровъ 48	Ралъ 49	Боронъ 50	Возовъ 51	Гарбъ 52	Фургоновъ 53	5. Землевладѣніе: Надѣльной земли 54	Арендованной 55	Снято на 1 годъ: За деньги 56	За скопщину 57	ИТОГО десятинъ 58	Отдано въ аренду 59	Сдано за деньги и скопщину на 1 годъ 60	6. Посѣвы въ 1897 г.: Пшеницы: Озимой 61	Яровой 62	Ржи 63	Ячменя 64	Овса 65	Проса 66	Гречихи 67	Кукурузы 68	Баштана, картофеля 69	ИТОГО десятинъ 70
14. Ново-Александровка, Новгородковской волости	I. Безъ посѣва	—	1	1		2	2	-		12				12	9	3	—	—	—	-	—		—		—	
	Съ посѣвомъ:																									
	II. менѣе 5 дес.	...	3			13	5	1	5	153	17 3/4	2		172 3/4	6	18 1/4	—	51	17	11	—	[illegible]		4	4	87 1/2
	III. 5—10 »	3	22		2	55	30	1	19	441	97 1/4	17		555 1/4	19	4	1/2	205	57 1/4	60	[illegible]		-	20 1/4	12 1/2	361 3/4
	IV. 10—15 »	1	32	3	6	77	20	—	24	426	76 1/4	61 1/2	4 1/4	568		—		267 3/4	57	65 1/4	[illegible]			21 1/4	11 1/4	439 1/2
	V. 15—20 »	—	9		—	25	7	1	6	129	19 1/4	23		171 1/4	—	—		92 3/4	20 1/2	21 3/4	[illegible]	1/2	—	5	4	152 3/4
	VI. 20—30 »	-	2		1	9	—	—	3	24	9	22	-	55	—	—	-	28	5	6	3	1/4		2	3/4	46
	Итого	4	69	4	9	181	64	3	57	1185	219 1/2	125 1/2	4 1/4	1534 1/4	34	25 1/4	1/2	644 1/2	156 3/4	164	[illegible]	[illegible]	1/4	52 1/2	32 1/2	1087 1/2
15. Ново-Савицкій, Новгородковской волости	I. Безъ посѣва		-	—		—	—	—		9		-		9	-	9	—	—	-	-	—	-	-	—	-	—
	Съ посѣвомъ:																									
	II. менѣе 5 дес.	—	2	—	-	5	3	—	3	108	2	3	—	113	9	25 1/2		24 1/2	7 1/4	4 3/4		—	—	2 1/2	2 1/4	41 1/4
	III. 5—10 »	14	15	—		67	22		28	510 3/4	15 1/2	51	4 1/2	581 3/4	44 1/2	-	—	209 1/4	44 1/4	54 1/4	[illegible]	[illegible]		17	9 1/2	340 1/2
	IV. 10—15 »	3	13		—	34	1	—	15	233 1/2		43		276 1/2		-		123 3/4	20	27	[illegible]		—	9 1/4	5 1/4	191 3/4
	V. 15—20 »		6	—	1	15	2		7	76 1/2	—	29 1/2		106	—		-	63	9 1/2	13	[illegible]	[illegible]	—	3	1 3/4	97 1/4
	VI. 20—30 »	—	5		-	19	6	2	5	76 1/2	.	63	—	139 1/2	—	—	-	82	7 1/4	14 1/2	[illegible]		—	1	3	114 1/4
	Итого	17	41	—	1	140	34	2	58	1014 1/4	17 1/2	189 1/2	4 1/2	1225 3/4	53 1/2	34 1/2	—	502 1/2	88 1/4	113 1/2	[illegible]	[illegible]	-	32 3/4	21 3/4	785
16. Ново-Михайловка, Новгородковской волости	Съ посѣвомъ.																									
	II. менѣе 5 дес.	—	—			4	3	-	—	42	10	2	—	54		-	—	14	7	9 1/4		—	-		3/4	32
	III. 5—10 »	-	7	-	2	26	15	1	4	156	86	11		253	-	—	—	80	23 1/4	37 3/4	[illegible]		—	1/4	6	158 1/4
	IV. 10—15 »	2	16	3	1	49	12		12	177	83	24		284	—		1/2	122	38 1/4	51 1/2	[illegible]	[illegible]	—	—	5 3/4	240 1/2
	V. 15—20 »	—	4			9	2		3	60	12	3 1/2	—	75 1/2		—	—	38	7 3/4	11	[illegible]	[illegible]	—	-	1 1/2	65 1/4
	Итого	2	27	3	3	88	32	1	19	435	191	40 1/2	—	666 1/2	.		1/2	254	76 1/4	109 1/2	[illegible]	[illegible]	—	1/4	14	496

Группировка хозяйствъ

Названіе поселковъ	Хозяйственныя группы	I. По рабочему составу двора: Безработниковъ муж. пола 71	Съ 1 работник. 72	Съ 2 работник. 73	Съ 3-мя и болѣе работниками 74	Нанимающихъ работниковъ и работницъ 75	II. По количеству рабочаго скота: Безъ рабоч. скота: Безъ всякаго скота 76	Съ молодымъ и гулевымъ скотомъ 77	Съ коровами 78	Съ рабочимъ скотомъ: Съ 1 штук. 79	Съ 2 штук. 80	Съ 3 штук. 81	Съ 4 и болѣе штуками 82	Работающ. коровами 83	III. По земледѣльч. орудіямъ: Безъ плуга: Не имѣющ. никакихъ орудій 84	Имѣющихъ только борону 85	Имѣющихъ рало и другія орудія 86	Съ плуг.: Деревяннымъ 87	Желѣзнымъ 88	IV. По способу пользов. землей: Дворовъ сдающихъ надѣлъ: Цѣликомъ 89	Частью 90	Обрабат. лишь только надѣлъ 91	Арендующихъ и снимающ. землю 92
14. Ново-Александровка, Новгородковской волости	I. Безъ посѣва	1	1	-	—		1	—		-	—		1	—	1		—	—	1	2			-
	Съ посѣвомъ:																						
	II. менѣе 5 дес.	3	18	1	1		5	3	2		13			-	10	10		-	3	-	3	14	6
	III. 5—10 »		46	4	2		1	3	2	3	35	4	4		2	24	1	3	22	—	4	20	28
	IV. 10—15 »	2	25	7	3		-	—	—	—	9	4	24		—	1	3	1	32	-	-	8	29
	V. 15—20 »	-	5	3	1	1	-	—	—	-	1	1	7	—	—			-	9			2	7
	VI. 20—30 »	—	1	1	—	—					-		2		-	—	—	-	2				2
	Итого	6	96	16	7	1	7	6	4	3	58	9	38		13	35	4	4	69	2	7	44	72
15. Ново-Савицкій, Новгородковской волости	I. Безъ посѣва	—	1	—	—	—	1		-		—		—		1	—				1			—
	Съ посѣвомъ:																						
	II. менѣе 5 дес.	1	11	1	-	—	5	2	1		5	—	—		8	3	—	-	2	—	3	7	3
	III. 5—10 »	1	31	10	3		—	—	—	—	25	6	14		1	15		14	15		5	20	20
	IV. 10—15 »	—	10	5	1	—	—		—		1	1	14	—		—	—	13	3	.	—	9	7
	V. 15—20 »	-	5	1	—	1		—	—				6				—		6		.	—	6
	VI. 20—30 »		3	1	1	-	—		—	—	1	—	4		—		—	—	5	—		—	5
	Итого	2	61	18	5	1	6	2	1		32	7	38	—	10	18	-	27	31	1	8	36	41
16. Ново-Михайловка, Новгородковской волости	Съ посѣвомъ.																						
	II. менѣе 5 дес.	—	8	2		—	2	4	1	2	1				6	4				—	-	[illegible]	5
	III. 5—10 »		18	3	2	—	—	2	1	2	15	1	2	—	5	11	—	—	7				23
	IV. 10—15 »	1	11	7	1	1	—	—	—	—	5	4	11	-		1	1	2	16	—	-	1	19
	V. 15—20 »	.	2	2	—	—		-	—	—		1	3		—	—	-	—	4	.		--	4
	Итого	1	39	14	3	1	2	6	2	4	21	6	16	—	11	16	1	2	27	--		[illegible]	51

1 Населеніе въ Маѣ-Іюнѣ 1897 года

Назв. поселков	Хозяйственныя группы	Число дворов (1)	Состав семьи: на лицо м. (2)	на лицо ж. (3)	В отсутствии м. (4)	В отсутствии ж. (5)	Наемные рабочие м. (6)	Наемные рабочие ж. (7)	До 7 л. м. (8)	До 7 л. ж. (9)	7–12 м. (10)	7–12 ж. (11)	12–18 м. (12)	12–16 ж. (13)	18–60 м. (14)	16–55 ж. (15)	60–70 м. (16)	55–65 ж. (17)	70 и бол. м. (18)	65 и бол. ж. (19)	Грамотных дворов (20)	Грамотных м. (21)	Грамотных ж. (22)
17 Ново-Николаевка, Новгородковской волости.	I Без посева	2	1	'	1	–					1	-		–		2	-	1	—	-			—
	Съ посевомъ.																						
	II менее 5 дес	1›	21	23	-	1			8	3	1	4	1	4	11	11					1	2	3
	III 5–10 „	39	98	98	2	5			25	26	6	7	13	13	43	43	5	6	3		3	18	18
	IV. 10–15 »	.9	65	58	1		—	.	13	.9	8	9	12	6	27	17	4	5	1		2	11	14
	V. 15–20 »	13	53	42	1	1	1	.	12	12	7	10	12	6	21	12	1	1	1		2	8	13
	VI 20–30 »	7	32	21		—	7		5	7	4	2	8	1	13	9	2	2	-		—	6	11
	VII. 30 и более	1	3	3	-		1		2	1	–		1		1	1	–		—		1	1	1
	Итого	91	273	218	8	5	2	1	68	60	27	32	47	30	116	95	12	15	5		9	46	60
18 Ново-Федоровка, Новгородковской волости	Съ посевомъ:																						
	II менее 5 дес.	15	3	3›	3		-	1	12	10	2	3	5	5	10	16	4	1			-	2	2
	III. 5–10 »	25	79	69	1	—	.	1	18	18	14	13	10	6	27	24	8	7	2		1	14	13
	IV 10–15 »	3	9	8		1	1			3	1	–	1	1	4	4			—		-	1	1
	V 15–20 »	3	11	8	—		—	—	-	-	1	1	2	3	6	3	1	1	1		-	2	3
	Итого	46	132	120	4	1	1	2	30	31	18	17	21	15	47	47	13	9	3		1	19	22
19 Рыбчина, Новгородковской волости	Съ посевомъ:																						
	II. менее 5 дес.	21	4›	52	2	2	-		.3	21	7	4	3	3	21	22	3	2				5	5
	III. 5–10 дес.	32	95	87	3	8		—	24	24	12	9	13	8	38	39	7	6	1		1	10	13
	IV. 10–15 „	10	4›	21	1	1			8	6	5	2	7	2	22	10	2	3	1		1	8	15
	V 15–20 „	1	3	2	-				1					-	1	1	1	1	—		-	1	2
	Итого	64	190	165	6	11		—	46	51	24	15	23	13	82	72	13	12	2		2	24	35

2. Жилыя и хозяйств. постройки. 3. Скотоводство

Назв. поселков	Хозяйственныя группы	Верхних хат (23)	Землянок (24)	Клунь (25)	Амбаров (26)	Сараев (27)	Мелких построек (28)	Наличное число скота в мае-июне 1897 года: Волов (29)	Лошадей (30)	Коров всех (31)	Коров из них рабочих (32)	Рогатого гулевого скота (33)	Лошат (34)	Овец (35)	Свиней (36)	Убыль скота с года основания поселка по июнь 1897 г. Украдено: Пострадало хозяев (37)	Украдено Лошадей (38)	Украдено Волов (39)	Украдено Коров (40)	Пало: Пострадало хозяев (41)	Пало Лошадей (42)	Пало Волов (43)	Пало Коров (44)	Пало Гулевого скота (45)
17 Ново-Николаевка	I Без посева	1	1	—	—	2	—		—	3	--	.	1		—				-	1	4		—	5
	II менее 5 дес	—	10	-		4	2	–	7	5		3	1	—	9	—		—	-	4	8	—	—	
	III 5–10 „	8	31	1	2	31	14	8	72	29	—	19	14	14	30	1	2	–		17	31	3	1	6
	IV. 10–15 »	5	14	1	8	22	10	4	56	28	—	16	11	12	21		—	—		12	38	3	4	3
	V. 15–20 »	2	11	1	6	20	10	16	51	20	—	20	9	72	22			-	-	11	15	1	2	2
	VI 20–30 »	2	5	2	1	11	3	4	34	15		11	1	49	10	—	–		-	5	22	—	2	3
	VII. 30 и более		1		—	1		-	4	1		2	2		4			—		1		--	2	—
	Итого	18	73	5	17	91	39	32	224	101		71	39	147	96	1	2	-		51	118	7	11	19
18 Ново-Федоровка	II менее 5 дес.	16	1	—	1	14	1	2	9	5	1	9	2	3	10	..	--	-	—	6	3	—	4	4
	III. 5–10 »	24	–	3	2	26	5	12	31	29	7	21	4	22	2›	-		-	-	10	11		3	5
	IV 10–15 »	3		2	2	3	1	6	1	5		5	—	--	6	—		.		2	1	—	2	—
	V 15–20 »	4	–	–	1	4	—	6	9	5	—	5	1	21	10		-		-	2	2		3	
	Итого	47	1	5	6	47	7	23	50	44	8	43	7	46	51			—		20	17		12	9
19 Рыбчина	II. менее 5 дес.	19	2	—	–	14	4	4	26	9		9	5	-	12	1	1	-	-	4	4			-
	III. 5–10 дес.	31	2	-	3	32	4	18	66	33	—	15	13	3	29	1	1		-	10	13	--	—	4
	IV. 10–15 „	8	4	1	4	12	2	6	31	14		10	2	—	8	1	2	—	—	6	8	—	3	1
	V 15–20 „	1	—	—	1	1	—		5	4	-		1	-	4				-	1	—	—	—	1
	Итого	59	8	1	8	59	10	28	128	60		34	21	3	43	3	4			21	25	--	3	6

Название поселков	Хозяйственные группы	Плугов: Деревянных (46)	Плугов: Железных (47)	Букеров (48)	Рал (49)	Борон (50)	Возов (51)	Гарб (52)	Фургонов (53)	Надельной земли (54)	Арендованной (55)	Снято на 1 год: За деньги (56)	Снято на 1 год: За скопщину (57)	ИТОГО десятин (58)	Отдано в аренду (59)	Сдано за деньги в скопщину на 1 год (60)	Пшеницы: Озимой (61)	Пшеницы: Яровой (62)	Ржи (63)	Ячменя (64)	Овса (65)
		4. Земледельческия орудия								**5. Землевладение**							**6. Посевы**				
17 Ново-Николаевка, Новгородковской волости	I. Без посева	—				—		—	-	9	-			9		9		–	—		
	С посевом:																				
	II. менее 5 дес.		—	—	-	4	2		2	72	14 1/2		—	86 1/2	—	11		22	4	8 3/4	—
	III. 5-10 »	2	15	1	1	41	10	1	16	326 3/4	139 1/2	19		485 1/4		25 1/2	—	144	49 1/2	62	4 1/4
	IV. 10-15 »		17		-	30	7		14	279	113	21 1/2	—	413 1/2			--	125 1/2	42	49	6
	V. 15-20 »	—	14	-	2	31	5	2	20	215 1/2	100	87 1/2		353		.		130	35 1/2	42	9 [illegible]
	VI. 20-30 »	—	7	3	1	23	2	—	11	128 1/2	70	33	—	231 1/2				94 1/4	24 1/2	27	7 1/2
	VII. 30 и более	1	–		--	4	2	—		13 1/2	5 1/2	12	-	31	—	—	—	22	3	6	—
	Итого	3	53	4	4	133	28	3	63	1044 1/4	442 1/2	123	-	1609 3/4		45 1/2	-	537 3/4	158 1/2	194 3/4	27 3/4
18. Ново-Федоровка, Новгородновской волости.	С посевом:																				
	II менее 5 дес.	1	1	—	2	6	7	.		78	17	1	2	98		6	-	18 3/4	15 1/4	14 3/4	1/2
	III. 5-10 „	1	13	1	2	38	21	—	3	198	66 3/4	2	—	266 3/4	-	—		74 1/4	45	32 1/4	5
	IV. 10-15 „	—	3	.	1	5	3	1	-	30	19	.	—	49	—	—	1/2	14 1/2	6 1/2	6	2
	V. 15-20 »	—	3	1	—	9	4	—	2	33	26	3	-	62		-		20 1/2	11 1/2	7 1/2	4 1/4
	Итого	2	20	2	5	58	85	1	5	339	128 3/4	6	2	475 3/4	—	6	1/2	128	78 1/4	60 1/2	11 3/4
19. Рыбчина, Новгородновской волости.	С посевом.																				
	II. менее 5 дес.	—	4	-	-	23	14	—	3	93	15 1/2	6	—	114 1/2	—			38	15	17 1/2	1/2
	III. 5-10 дес.	6	14	—	1	60	19		15	219	41	34	2	296	—	—	-	100 3/4	39 1/2	51	12
	IV. 10-15 »	—	10	1	.	29	6	1	7	105	25	27 1/2	--	157 1/2	—	—	—	60	19	21	5
	V. 15-20 »		1	-	1	5	1	—	1	12	7	8		27			-	9	2	5	2
	Итого	6	29	1	2	117	40	1	26	429	88 1/2	75 1/2	2	595	—	—	—	207 3/4	75 1/2	94 1/2	19 1/2

Название поселков	Хозяйственные группы	Проса (66)	Гречихи (67)	Кукурузы (68)	Баштана, картофеля (69)	ИТОГО десятин (70)	Без работников муж. пола (71)	С 1 работником (72)	С 2 работниками (73)	С 3-мя и более работниками (74)	Нанимающих работников и работниц (75)	Без всякого скота (76)	С мелким рогатым скотом (77)	С коровами (78)	С 1 штук (79)	С 2 штук (80)	С 3 штук (81)	С 4 и более штуками (82)	Работающ. коровами (83)	Не имеющ. никаких орудий (84)	Имеющих только борону (85)	Имеющих рало и другие орудия (86)	Деревянными (87)	Железными (88)	Целиком (89)	Частью (90)	Обрабатывающих только надел (91)	Арендующих и сним. землю (92)
		в 1897 г					**Группировка хозяйств. I По рабочему составу двора**					**II По количеству рабочаго скота: Без рабоч. скота**			**С рабочим скотом**					**III По земледельч. орудиям: Без плуга**			**С плуг.**		**IV По способу пользов. землей: Дворов сдающих надел**			
17 Ново-Николаевка, Новгородковской волости	I. Без посева	—	—				2	—	-	—	.		—	2						2				—	2			
	С посевом:																											
	II. менее 5 дес.		--	-	1/4	35	—	9	1			3	1	2	1	3				6	4				-	1	1	5
	III. 5-10 »	3 1/4		—	8	271	4	29	4	2	—	3	1	2	1	22	7	3		6	14	2	2	15		4	2	33
	IV. 10-15 »	5 1/4	1/2	1	7 3/8	237 1/8	1	11	5	2	—		-	—		6	6	7			2			17		—		19
	V. 15-20 »	2 1/2	1/4	1 3/4	8 3/4	225 1/4	-	7	4	2	2	-		—			1	12	—			—		13			1	12
	VI. 20-30 »	2 1/2		1/4	3 1/4	159 1/4		3	2	2	—							7						7				7
	VII. 30 и более	.				31		1	—	—	1	—		—	—	—	—	1		--			1					1
	Итого	13 1/2	3/4	3	22 5/8	958 3/8	7	60	16	8	3	6	2	6	2	31	14	30	—	14	20	2	3	52	2	5	7	77
18. Ново-Федоровка, Новгородновской волости.	С посевом:																											
	II менее 5 дес.	3/4		-	1	51	6	8	1		1	1	4	4	1	5	—		1	10	2	1	1	1		2	5	8
	III. 5-10 „	7 1/4		—	9 1/2	173 1/4	1	21	3		1	1	1	4	2	12	4	1	4	2	10	—	1	12	-	–	5	20
	IV. 10-15 „	3/4	-		2 1/2	33 3/4		2	1	—	1	—			—	2	1	—					—	3				3
	V. 15-20 »	2 1/2	1/2	—	2 1/2	49 1/4	–	1	1	1	—		—	-		—	—	3	—			—	—	3				3
	Итого	12 1/4	1/2	—	15 1/2	307 1/4	7	32	6	1	3	2	5	8	3	19	5	4	5	12	12	1	2	19		2	10	34
19. Рыбчина, Новгородновской волости.	С посевом.																											
	II. менее 5 дес.	1/2	—		1	72 1/2	3	15	3	—		2	1		7	10	1			4	13			4			11	10
	III. 5-10 дес.	4 1/4		–	2 3/4	210 1/4	3	21	7	1	—		--	-	2	18	2	10		1	11	—	6	14		-	7	25
	IV. 10-15 »	2 1/2	-	1/2	8	111	--	2	4	4		—		—		2	3	5		-			—	10	—		1	9
	V. 15-20 »	1/2	1/2	—	1/2	19 1/2		1	—	—	—	—	—	—	—	—	—	1	--			—	—	1		—		1
	Итого	7 3/4	1/2	1/2	7 1/4	413 1/4	6	39	14	5	—	2	1		9	30	6	16		5	24	-	6	26		-	10	45

Дубовый № 1. Дубовый № 2. Ново-Андреевка Ново Петровка

1. Населеніе въ Маѣ—Іюнѣ 1897 года.

Названіе поселковъ	Хозяйственныя группы	Число дворовъ	Составъ семьи: На лицо м.	ж.	Въ отсутствіи м.	ж.	Наемные рабочіе м.	ж.	Распредѣленіе наличнаго населенія (графа 2, 3, 6 и 7) по возрасту и грамотности: До 7 л. м.	ж.	7—12 м.	ж.	12—18 м.	ж.	18—60 м.	ж.	60—70 м.	ж.	70—65 м.	ж.	Грамотныхъ дворовъ м.	ж.
		1	2	3	4	5	6	7	8	9	10	11	12	13	14	15	16	17	18	19	20	21
20. Дубовый № 1, Новопрагской волости	Съ посѣвомъ: II. менѣе 5 дес.	19	49	50	3	2	-	1	13	12	4	8	5	3	14	15	3	2	1		5	5
	III. 5—10 »	18	54	50	7	7	-	1	9	12	11	7	7	7	18	17	7	4	2	4	5	7
	IV. 10—15 »	4	16	18	-	-	-	-	3	7	2	4	4	—	6	6	1	—	—	1	2	2
	V. 15—20 »	1	5	1							1	-	3		1	1		—	—	—	1	2
	Итого	42	115	108	10	9	—	2	25	31	18	19	19	10	39	39	11	6	3	5	13	16
21. Дубовый № 2, Новопрагской волости.	I. Безъ посѣва	5	16	9	2	1	—	-	4	1	2	1	2	1	5	4	2	2	1		1	2
	Съ посѣвомъ: II. менѣе 5 дес.	18	32	43	1	5	—	-	5	14	5	8		4	18	14	3	1	1	2	5	5
	III. 5—10 »	27	94	71	12	6		-	23	17	20	11	17	6	28	30	4	2	2	5	8	13
	IV. 10—15 »	8	36	27	2	3		-	8	6	6	5	7	4	12	9	3	2		1	3	6
	V. 15—20 »	3	13	10	—	—	—		5	1	3	3	1	1	4	3		1	-	1	2	5
	Итого	61	191	160	17	15		—	45	39	36	28	27	16	67	60	12	8	4	9	19	31
22. Ново-Андреевка, Новопрагской волости.	I. Безъ посѣва	2	4	3	4	-	-		1		1			2	2	1	-	—	-	-	—	-
	Съ посѣвомъ: II. менѣе 5 дес.	110	257	282	10	3	-		69	79	33	52	25	29	112	108	10	10	8	4	24	30
	III. 5—10 »	114	364	312	17	8		2	76	82	58	47	67	48	134	115	21	17	8	5	37	53
	IV. 10—15 »	24	107	91	9	5	1	1	19	21	21	12	25	15	35	36	5	7	3	1	13	14
	V. 15—20 »	1	6	3	-		-		2		—	1	1	—	3	2		—			—	—
	VI. 20—30 »	1	2	5	—	—	1	—	1	2	-	1	1	1	1	1	-	-	-	—	—	—
	Итого	252	740	696	40	16	2	3	168	184	113	113	119	95	287	263	36	34	19	10	74	97
23. Ново-Петровка, Новопрагской	Съ посѣвомъ: II. менѣе 5 дес.	13	24	35	4	3		-	6	8	1	7	3	6	12	12	1	2	1		3	3
	III. 5—10 »	7	29	25	2	-	-		10	5	6	4	3	6	10	10	-	—	-	-	4	5
	Итого	20	53	60	6	3	-	—	16	13	7	11	6	12	22	22	1	2	1		7	8

2. Жилыя и хозяйств. постройки

Названіе поселковъ	Хозяйственныя группы	Верховыхъ хатъ	Землянокъ	Клунь	Амбаровъ	Сараевъ	Мельницъ построекъ	3. Скотоводство. Наличное число скота въ маѣ—іюнѣ 1897 года: Воловъ	Лошадей	Коровъ: Всѣхъ	Изъ нихъ рабочихъ	Рогатаго гучнаго скота	Лошатъ	Овецъ	Свиней	Убыль скота съ года основанія поселка по іюнь 1897 г.: Украдено: Пострадало хозяевъ	Лошадей	Воловъ	Коровъ	Пострадало хозяевъ	Пало: Лошадей	Воловъ	Коровъ	Гучнаго скота
		23	24	25	26	27	28	29	30	31	32	33	34	35	36	37	38	39	40	41	42	43	44	45
20. Дубовый № 1, Новопрагской волости	Съ посѣвомъ: II. менѣе 5 дес.	19		1		16	3	8	16	7	2	12	5	-	9	3	3	—		8	3	6	1	
	III. 5—10 »	18		7	3	17	9	18	26	24	9	20	5		24	1		2		11	4	3	3	3
	IV. 10—15 »	4	—	3	1	7	4	4	8	4	—	10	5	-	7	—	-	—	—	2	1	2	-	—
	V. 15—20 »	1		1	-	2	2	—	4	1	—	1			2	—	-	—	—	—	-	—	—	—
	Итого	42		12	4	42	18	30	54	36	11	43	15		42	4	3	2		21	8	11	4	3
21. Дубовый № 2, Новопрагской волости.	I. Безъ посѣва	5	—	-	—	3		—		1		3		-	3		—	-		-	-	—	—	
	Съ посѣвомъ: II. менѣе 5 дес.	16	—		-	6	3	8	10	10	5	7	3	—	10	4	3	2	-	8	9		3	
	III. 5—10 »	27		3	1	25	8	8	46	32	8	23	16	-	29	2	3	—	—	12	13	1	4	2
	IV. 10—15 »	8	—	6	—	7	4	10	19	10	2	16	—		18	2	2	2		4	1		1	2
	V. 15—20 »	3		1	-	5	3	2	12	5	2	5	-		7	—	—	-		3	3	1	1	—
	Итого	59	-	10	1	46	18	28	87	58	17	54	19		76	8	8	4	—	27	26	2	9	4
22. Ново-Андреевка, Новопрагской волости.	I. Безъ посѣва	2	1	—	-	1			1	-			—	—	—	-		-	-	1	2		-	-
	Съ посѣвомъ: II. менѣе 5 дес.	115	1	4	2	80	28	16	98	53	12	38	16	8	60	2	2			38	50	28	9	21
	III. 5—10 »	114	3	25	12	128	25	86	178	119	12	101	50	—	84	2	5	6	—	69	46	29	12	47
	IV. 10—15 »	26		10	4	33	7	32	59	33	2	45	17		33	1	2			22	27	12	5	19
	V. 15—20 »	1	-		-	1	1	—	2	2		2	—	—	1	-	—	-	-	1	1	2	—	—
	VI. 20—30 »	1	—	1	1	1	1	2	2	1		3			3				—	1	1	—		
	Итого	259	5	39	19	244	62	136	340	208	26	189	85	8	181	5	9	6	—	132	127	71	26	87
23. Ново-Петровка, Новопрагской	Съ посѣвомъ: II. менѣе 5 дес.		3	-		5	2		8	3		5	—	—	5	2	4			1	1	—		
	III. 5—10 »	5	3	-	—	4	3	4	9	5	2	3	-	—	2			—		1		1	—	—
	Итого	14	6	-	—	9	5	4	17	8	2	8	—		7	2	4	-		2	1	1		-

Названіе поселковъ	Хозяйственныя группы	4. Земледѣльческія орудія: Плуговъ деревянныхъ (46)	Плуговъ желѣзныхъ (47)	Букеровъ (48)	Ралъ (49)	Боронъ (50)	Возовъ (51)	Гарбъ (52)	Фургоновъ (53)	5. Землевладѣніе: Надѣльной земли (54)	Арендованной (55)	Снято на 1 годъ: За деньги (56)	За сьемщину (57)	ИТОГО десятинъ (58)	Отдано въ аренду (59)	Сдано за деньги и сьемщину за 1 годъ (60)	6. Посѣвы въ 1897 г.: Пшеницы озимой (61)	Пшеницы яровой (62)	Ржи (63)	Ячменя (64)	Овса (65)	Проса (66)	Гречихи (67)	Кукурузы (68)	Баштана, картофеля (69)	ИТОГО десятинъ (70)
20. Дубовый № 1, Новопрагской волости	Съ посѣвомъ: II. менѣе 5 дес.		1		1	11	13	—	1	93		9½	1	106½		9		27½	18¾	10½	—	1¼			1¾	59¾
	III. 5–10 »	-	15	—	6	30	15	1	7	162	-	20½	1	183½	-		-	58¾	27½	23¼	[illegible]	4¼			4½	123¼
	IV. 10–15 »	—	4	-	3	12	5	-	3	36	—	22½	8	66½	—	—	—	20½	10	6½	[illegible]	2	1¼		1⅜	44⅞
	V. 15–20 »		1	-	—	3			2	15	-	5		20	-	-		8	8	2½	[illegible]	⁵/₁₂	½	—	½	16
	Итого	..	21	—	10	56	33	1	13	309	..	57½	10	376½	—	9		114¾	59¼	42¾	[illegible]	8	2¾	—	8⅛	243⅞
21. Дубовый № 2, Новопрагской волости	I. Безъ посѣва	—		—	—	.	—		-	36	—		.	36	2	31		-	—			—	—			
	Съ посѣвомъ: II. менѣе 5 дес.	2	1	-		10	12			81	15	8½	3½	108	2	19½		21	14	12¼	[illegible]	6¹/₁₂	-		¾	54⅚
	III. 5–10 »	—	20		7	38	11	4	13	238½	32½	25	6½	302¾		2½	—	77¾	43¾	34¼	[illegible]	3	¾	-	4⅛	188⅙
	IV. 10–15 »	1	7	-	4	18	4	2	5	97½	7½	12¼	10	127			—	38⅙	17¼	16	[illegible]	[illegible]	1		2	93¾
	V. 15–20 »		3		3	8	1	—	2	27	3	22	6	58	-	—		23	7½	7½	[illegible]	3	.	—	1¼	49¼
	Итого	3	31	—	14	74	28	6	20	480	58	67¾	26	631¾	4	76	—	159¹¹/₁₂	82½	70	[illegible]	29¹/₁₂	2¾	-	7¹⁷/₂₄	385²³/₂₄
22. Ново-Андреевка, Новопрагской волости	I. Безъ посѣва	—	—		—	1	1		—	18	—		—	18	18		—	—	—			—	—	—	—	—
	Съ посѣвомъ: II. менѣе 5 дес.	3	12		7	85	69	1	5	626	—	24¾	—	650¾	-	10½	-	162¼	53⅛	88¼	[illegible]	9¼	—	-	4⅞	323½
	III. 5–10 »	4	76	3	8	170	92	6	36	1044	20	104	—	1167½		1	—	381	114	184	[illegible]	24	-	—	16½	766
	IV. 10–15 »	-	22	2	6	61	22	2	16	284	1½	39¼	-	324¼	-		—	132¼	41⅜	55	[illegible]	11¼	¾	–	6	279
	V. 15–20 »	.	1	—	1	3		—	1	12	-	5	—	17	—	--	-	7	2	4	[illegible]	—	—	-	¼	16¼
	VI. 20–30 »	—	1	1	—	4	3		1	3	20			23	—	—		15	—	5		—	—	—	—	20
	Итого	7	112	6	22	324	187	9	59	1987	41½	173	—	2200½	18	11½	-	697½	210⅞	336¼	[illegible]	45	¾	–	27⅝	1404¾
23. Ново-Петровка, Новопрагской	Съ посѣвомъ: II. менѣе 5 дес.		2	-	—	8	7	1	1	87		½	1½	89	4	8		20½	13	5		2½	—	—	2¾	44¼
	III. 5–10 »	1	3		-	7	3	-	3	84	3		.	87	3½	5½	1	23	12½	5¾	[illegible]	3¾	¼	-	4	51¼
	Итого	1	5			15	10	1	4	171	3	½	1½	176	7½	13½	1	43½	25½	10¾	[illegible]	5¼	¼	—	6¾	95½

Группировка хозяйствъ

Названіе поселковъ	Хозяйственныя группы	I. По рабочему составу двора: Безъ работниковъ муж. пола (71)	Съ 1 работник. (72)	Съ 2 работник. (73)	Съ 3 и более работниками (74)	Нанимающихъ работниковъ и работницъ (75)	II. По количеству рабочаго скота: Безъ рабоч. скота: Безъ всякаго скота (76)	Съ мелкимъ и гулев. скотомъ (77)	Съ коровами (78)	Съ рабочимъ скотомъ: Съ 1 штук. (79)	Съ 2 штук. (80)	Съ 3 штук. (81)	Съ 4 и более штуками (82)	Работающ. коровами (83)	III. По земледѣльч. орудіямъ: Безъ плуга: Не имѣющ. никакихъ орудій (84)	Имѣющихъ только борону (85)	Имѣющихъ рало и другія орудія (86)	Съ плугами: Деревянными (87)	Желѣзными (88)	IV. По способу пользов. землей: Дворовъ сдающихъ надѣлъ: Цѣликомъ (89)	Частью (90)	Обрабатывающихъ только надѣлъ (91)	Арендующихъ и снимающ. землю (92)
20. Дубовый № 1, Новопрагской волости	Съ посѣвомъ: II. менѣе 5 дес.	5	14			1	1	1	2	6	9	—	—	1	11	6	1		1		2	12	5
	III. 5–10 »	2	14	2	—	1	-		—	2	10	3	3	5		2	1		15	—		9	9
	IV. 10–15 »		2	2	-		-	—	..	—	2	-	2	—	—	—	—	-	4			-	4
	V. 15–20 »		1		—	—	—		—	—			1		—			-	1		-	-	1
	Итого	7	31	4		2	1	1	2	8	21	3	6	6	11	8	2		2		2	21	19
21. Дубовый № 2, Новопрагской волости	I. Безъ посѣва	1	3	1	—	-	2	2	1	—			—		5		—	--	--	5	-	—	
	Съ посѣвомъ: II. менѣе 5 дес.	2	14	2	—	—	2	2	3	4	7	—	—	3	8	7		2	1		7	1	10
	III. 5–10 »	1	24	2	-		--	—	—	5	18	3	1	6	1	5	1		20	—	7	—	20
	IV. 10–15 »	—	4	4			—		—	—	2	—	6	1	-		—	1	7				8
	V. 15–20 »		2	1	—	—	-	-					3	1	—			--	3		-	--	3
	Итого	4	47	10	—	-	4	4	4	9	27	3	10	11	14	12	1	3	31	5	14	1	41
22. Ново-Андреевка, Новопрагской волости	I. Безъ посѣва	-	2	.	—	—		1	-	1	—	—	—	—	1	1	—			2		-	
	Съ посѣвомъ: II. менѣе 5 дес.	8	95	6	1	—	15	10	20	23	38	1	3	6	38	53	2	3	14		2	94	14
	III. 5–10 »	7	82	21	4	1	3	3	4	5	73	5	21	6	6	28		4	76	—	1	77	36
	IV. 10–15 »	-	16	7	1	2	—	—	—	1	7	1	15	1	—	1	2	—	21	—		15	9
	V. 15–20 »	.	—		1	—	-	—	—	—	1	—	—	—	—		—	-	1		-	-	1
	VI. 20–30 »	—	1	—	—	1	—	—	—	-	—	—	1	-		—		—	1	-	—		1
	Итого	15	196	34	7	4	18	14	24	30	119	7	40	13	45	83	4	7	113	2	3	186	61
23. Ново-Петровка, Новопрагской	Съ посѣвомъ: II. менѣе 5 дес.	2	10	1	—	—	3	3	1	4	2		—	—	6	5	—	-	2	—	4	8	1
	III. 5–10 »	—	5	1	1	—	2	—	—	1	2	-	2	1	3	1	-	1	2		3	3	1
	Итого	2	15	2	1	-	5	3	1	5	4	-	2	1	9	6	-	1	4	—	7	11	2

Богдановка. Жуганка. Ивановка. Покровка

1. Населеніе въ Маѣ—Іюнѣ 1897 года

Названіе поселковъ	Хозяйственныя группы	Число дворовъ	Составъ семьи: На лицо м.	На лицо ж.	Въ отсутствіи м.	Въ отсутствіи ж.	Наемные работы м.	Наемные работы ж.	Распредѣленіе наличнаго населенія (графа 2, 3, 6 и 7) по возрасту и грамотности: До 7 л. м.	До 7 л. ж.	7—12 м.	7—12 ж.	12—18 м.	12—18 ж.	18—60 м.	18—60 ж.	60—70 м.	60—70 ж.	70—65 м.	70—65 ж.	Грамотныхъ дворовъ	Грамотныхъ м.	Грамотныхъ ж.
		1	2	3	4	5	6	7	8	9	10	11	12	13	14	15	16	17	18	19	20	21	22
24. Богдановка, Новостародубской вол.	I. Безъ посѣвъ	3	8	6	2				3	2	2	1	1		1	3	1	—	—		1	1	—
	Съ посѣвомъ: II. менѣе 5 дес.	9	16	22	3				2	7	1	3	4	1	7	9	2	2			1	1	
	III. 5—10 »	20	57	65	4			1	13	16	8	11	8	7	22	26	3		3	6	11	11	—
	IV. 10—15 »	5	23	14	1				3	4	5	1	4	1	10	8	1	—	—		3	6	
	Итого	37	104	107	10			1	21	29	16	16	17	9	40	46	7	2	3	6	16	19	—
25. Жуганка, Новостародубской вол.	I. Безъ посѣва	2	5	5	—		—	—	—	1	2	—		1	2	3	1	—	—	—	—	—	—
	Съ посѣвомъ: II. менѣе 5 дес.	6	13	22	—	—	—	—	2	6	2	3	—	3	7	7	1	1	1	2	2	2	
	III. 5—10 »	13	45	45	1				12	14	7	10	8	5	15	14	2	2	1	—	1	1	—
	IV. 10—15 »	1	4	4	—	—	—	—	1	2	1	1	1	—	1	1	—				—	—	—
	Итого	22	67	76	1			—	15	23	12	14	9	9	25	25	4	3	2	2	3	3	—
26. Ивановка, Новостародубской волости	I. Безъ посѣва	4	15	7	—	—		—	3	1	2	2	1		8	3	1	1	—	—	2	4	—
	Съ посѣвомъ: II. менѣе 5 дес.	17	36	40	—		—	—	10	9	6	2	2	10	15	15	3	4	—	—	1	2	—
	III. 5—10 »	18	41	38		—	—	—	10	12	3	4	5	3	20	17	2	1	1	1	3	4	1
	IV. 10—15 »	11	42	29	—		—	—	8	7	4	1	14	5	14	12	2	2	—	2	2	3	—
	V. 15—20 »	2	5	11	—	—	—	—	1	3	—	—	1	2	2	4	1	1	—	1	2	3	1
	VI. 20—30 »	1	1	4	—		—	—		3	—		—	—	1	1	—			—	—	—	—
	VII. 30 и болѣе	1	5	1	—	—	—	—	1	—	—	—		—	4	1	—	—	—	—	1	1	—
	Итого	54	145	130	—			—	33	35	15	9	23	20	64	53	9	9	1	4	11	17	4
27. Покровка, Новостародубской волости.	Съ посѣвомъ: II. менѣе 5 дес.	3	8	6	—	—	—	—	4	2	1	1	1	1	2	2	—	—	—			—	
	III. 5—10 »	9	24	21	—	—	—	—	7	6	2	3	3	—	10	10	2	1	—	1	5	6	—
	IV. 10—15 »	10	37	28	1				11	6	2	1	6	3	18	14	—	1	—	3	8	10	1
	V. 15—20 »	3	20	8	—	—	—	—	5	3	3		7	—	5	5	—	—		—	3	7	—
	VI. 20—30 »	1	7	4	—	—		—	1	2	1	—	3	—	2	2	—	—	—	—	1	3	—
	Итого	26	96	67	1			—	28	19	9	5	20	4	37	33	2	2	—	4	17	26	1

2. Жилыя и хозяйств. постройки

Названіе поселковъ	Хозяйственныя группы	Вертовыхъ хатъ	Землянокъ	Клубъ	Амбаровъ	Сараевъ	Мелкихъ построекъ	Наличное число скота въ маѣ—іюнѣ 1897 года: Воловъ	Лошадей	Коровъ: Всѣхъ	Коровъ: Изъ нихъ рабочихъ	Рогатаго гуляннаго скота	Ломовъ	Овецъ	Свиней	Убыль скота съ года основанія поселка по іюнь 1897 г.: Украдено: Пострадало хозяевъ	Лошадей	Воловъ	Коровъ	Пало: Пострадало хозяевъ	Лошадей	Воловъ	Коровъ	Гуляннаго скота
		23	24	25	26	27	28	29	30	31	32	33	34	35	36	37	38	39	40	41	42	43	44	45
24. Богдановка, Новостародубской вол.	I. Безъ посѣвъ	3	—	—		—	—			—		1	2		2	—		—	—	2	5	—	1	
	Съ посѣвомъ: II. менѣе 5 дес.	3	—	—	—	6	8	2	4	10	6	3	3	3	6	1	—	2		4	—	1	4	—
	III. 5—10 »	20		5		13	27	4	28	27	8	11	2	54	28	1	—	2	—	10	7	6	4	1
	IV. 10—15 »	5		4	—	5	7	—	13	7	2	4	2	30	7	—	—		—	3	3	1	1	2
	Итого	36		9		24	42	6	45	44	16	19	9	87	43	2		4		19	15	8	10	3
25. Жуганка, Новостародубской вол.	I. Безъ посѣва	2		—		1	—		—	—		—	—	—	—	—	—	—		1	1		—	—
	Съ посѣвомъ: II. менѣе 5 дес.	7	—	2	—	4	4	6		8	6	2		6	5		—	—		2	1	3		3
	III. 5—10 »	13	—	6	2	13	17	18	10	19	12	8	1	43	11		—	—	—	7	3	4	1	2
	IV. 10—15 »	1	—	1	1	1	2	2	2	2		—		5	1	—	—	—	—	—	—	—	—	—
	Итого	23		9	3	19	23	26	12	29	18	10	1	54	17	—	—	—	—	10	5	7	1	5
26. Ивановка, Новостародубской волости	I. Безъ посѣва	—	4	—		2	—	—	1	—	—		—	—	—	—	—			1	5	—	—	—
	Съ посѣвомъ: II. менѣе 5 дес.	2	13	—	—	12	13	—	16	12	6	6	1	—	11	1	2	—	—	9	5	1	4	1
	III. 5—10 »	3	16	1	7	20	11	6	37	20	2	10	6	—	16	1	1	—	—	9	9	1	3	4
	IV. 10—15 »	6	5	2	3	12	9	4	34	18		15	4	—	11	3	8	—	—	7	7	3	6	2
	V. 15—20 »	2		2	1	2	2	—	7	4		2	1		2	—		—	—	—	—			—
	VI. 20—30 »	1	—	1	1	2	1	4	4	2	—	—	—	—	2	—	—	—	—	1	5	—	—	
	VII. 30 и болѣе	1	1	1	1	2	—	4	10	4	—	5	3	—	4		—		—	1	4		2	—
	Итого	15	39	7	13	52	35	18	109	60	8	38	15	—	46	5	11	—		28	35	5	15	7
27. Покровка, Новостародубской волости.	Съ посѣвомъ: II. менѣе 5 дес.	2		—			3	—	4	2	—				2	—		—		2	2	2	—	—
	III. 5—10 »	8		1		7	7	4	16	6		2	—	—	12	—	—	—	—	7	4	1	1	5
	IV. 10—15 »	10	—	1	—	14	7	10	18	14	4	8	4	—	15	—	—	—	—	7	7	1	5	—
	V. 15—20 »	3	—	—	—	4	4	2	6	5	2	3	2	—	7	—	—	—	—	3	2	3	1	—
	VI. 20—30 »	1	—	—	—	2	1	2	3	3		2	—	—	2	1	2				—	—	—	
	Итого	24	—	2		27	22	18	47	30	6	15	6	—	38	1	2		—	19	15	7	7	5

Названіе поселковъ	Хозяйственныя группы	4. Земледѣльческія орудія: Плуговъ деревянныхъ (46)	Плуговъ желѣзныхъ (47)	Букеровъ (48)	Ралъ (49)	Боронъ (50)	Возовъ (51)	Гарбъ (52)	Фургоновъ (53)	5. Землевладѣніе: Надѣльной земли (54)	Арендованной (55)	Снято на 1 годъ: за деньги (56)	за скопщину (57)	ИТОГО десятинъ (58)	Отдано въ аренду (59)	Сдано за деньги и скопщину на 1 годъ (60)	6. Посѣвы: Пшеницы озимой (61)	Пшеницы яровой (62)	Ржи (63)	Ячменя (64)	Овса (65)
24 Богдановка, Новостародубской вол.	I. Безъ посѣва	–	—	.	.		—		—	21				21	–	21	-	—	—	-	
	Съ посѣвомъ: II. менѣе 5 дес.	1	2	—	1	8	9	1	–	60		1	3	64	—	7		21	10	4¼	[illegible]
	III. 5–10 »		15	—	9	30	10	.	10	150		22½	26½	199				72½	39	15½	6
	IV. 10–15 »	—	4	–	2	11	—	—	5	69	—	9		78	–	–		26	18½	5	4½
	Итого .	1	21	—	12	49	19	1	15	300	-	32½	29½	362	-	28		119½	67½	24¾	11½
25 Жуганка, Новостародубской вол.	I. Безъ посѣва	—	—	.	—	-	-	-	–	15	—		–	15	-	13		–	-	—	-
	Съ посѣвомъ: II. менѣе 5 дес.	—	3	—	—	5	5			27	—		5	32		2		8¾	5½	1¼	—
	III. 5–10 »	2	9		3	19	10	-	5	114	—	12	3	129	–		-	40½	29¾	8	1¼
	IV. 10–15 »	–	1	-	1	2	–		1	12		1		13		-	—	5½	1	2	1
	Итого .	2	13	-	4	26	15	—	6	168	—	13	8	189	—	15	—	54¾	36¼	11¼	2¼
26. Ивановка, Новостародубской волости	I. Безъ посѣва		—	—	—	—	1	—		67½			-	67½	—	60½	-	—	—	-	—
	Съ посѣвомъ: II. менѣе 5 дес.		2	—	2	8	4	-	6	112	—	3	1	116	8	33½	—	35½	8¾	9¾	-
	III. 5–10 »	5	5	.	4	25	7	1	10	180	-	8	10½	198½	—	12	-	85½	16	20	—
	IV. 10–15 »	3	8	—	5	23	-		15	153	—	17	5	175	-	14	—	79½	17	22	1
	V. 15–20 »		2	1		6	1	—	1	22½	—	17	3	42½	—	—	-	20½	2½	6½	—
	VI. 20–30 »		1	—		4	2	—	2	4½	-	30	-	34½		—	—	15	4	4	1
	VII. 30 и болѣе	2	2	1	—	8	4	—		18	90	—	—	108	—	-	—	30	4	10	2
	Итого .	10	20	2	11	74	19	1	34	557½	90	75	19½	742	8	120	—	266	52¼	72¼	4
27. Покровка, Новостародубской волости.	Съ посѣвомъ: II. менѣе 5 дес.	-	—	—	—	2	-	-	—	13½	—	1		14½	—	—	-	6½	3½	1	—
	III. 5–10 »	—	3	—	2	12	2	—	6	85½	-	2½	1	89	-	2	—	34½	17½	7¾	¼
	IV. 10–15 »		9	—	3	18	1	-	8	148½		5½	-	154	-	—		60½	37	11½	1
	V. 15–20 »		2		—	8	1	-	2	72		½	—	72½	—	8	—	24	13	4	½
	VI. 20–30 »		2	-	.	3		—	1	27	-	—	—	27	—		—	12	4	2	1
	Итого .	—	16	—	6	43	4		18	346½	-	9½	1	357	—	10	—	137½	75	26¼	3

въ 1897 г. — Группировка хозяйствъ

Названіе поселковъ	Хозяйственныя группы	Проса (66)	Гречихи (67)	Кукурузы (68)	Баштана, картофеля (69)	ИТОГО десятинъ (70)	I. По рабочему составу двора: Безъ работниковъ муж. пола (71)	Съ 1 работник. (72)	Съ 2 работник. (73)	Съ 3-мя и болѣе работниками (74)	Нанимающихъ работниковъ и работницъ (75)	II. По количеству рабочаго скота: Безъ рабоч. скота: Безъ всякаго скота (76)	Съ мелкимъ нерабочимъ скотомъ (77)	Съ коровами (78)	Съ рабочимъ скотомъ: Съ 1 штук. (79)	Съ 2 штук. (80)	Съ 3 штук. (81)	Съ 4 и болѣе штуками (82)	Работающ. коровами (83)	III. По земледѣльч. орудіямъ: Безъ плуга: Не имѣющ. пахатныхъ орудій (84)	Имѣющихъ только борону (85)	Имѣющихъ рало и другія орудія (86)	Съ плуг.: Деревяннымъ (87)	Желѣзнымъ (88)	IV. По способу пользов. землей: Дворовъ сдающихъ надѣлъ: Цѣликомъ (89)	Частью (90)	Обрабатывающихъ хоз. свои надѣлы (91)	Арендующихъ и снимающ. землю (92)
24 Богдановка	I. Безъ посѣва	—		–			2	1	—	—	--	1	2		—	—	—	—		3	—		–		3		--	—
	II. менѣе 5 дес.	1¾		-		37½	2	7	—			—	1	4	2	2	—		3	1	5	–	1	2	—	2	4	3
	III. 5–10 »	8¾		-	3	145¼	2	14	4	—	1		—	4		16	.	-	4	--	4	1		15		—	5	15
	IV. 10–15 »	4	¾		½	59¼	.	1	3	1	.	—			—	4		1	1		1	—		4			2	3
	Итого .	14½	¾	–	3½	242	6	23	7	1	1	1	3	8	2	22	–	1	8	4	10	1	1	21	3	2	11	21
25 Жуганка	I. Безъ посѣва	—	—				–	2	–	-		2	.	-	—	—		—	–	2		—		-	2	-	—	—
	II. менѣе 5 дес.	1		-	1	17½	1	3	2	--	—			4	—	1	-	1	3	1	2	--	—	3		1	3	2
	III. 5–10 »	7½	¼	-	3	90¼	1	10	1	1		—	—	1	-	10	—	2	6	1	1	-	2	9		—	8	5
	IV. 10–15 »	½	¼	—	¼	10½	—	1	—		-	-	—		—			1		—	-			1	-		-	1
	Итого .	9	½		4¼	118¼	2	16	3	1	—	2		5		11		4	9	4	3		2	13	2	1	11	8
26. Ивановка	I. Безъ посѣва	—	-	—		-	—	2	1	1	—	3		—	1	–			—	4	.	—		—	4		-	—
	II. менѣе 5 дес.	2½	—		1¼	57¾	2	15		—		3	—	6		8	-	-	3	9	5	1	—	2	—	6	8	3
	III. 5–10 »	5¼	—	¾	4½	132	1	15	1	1	—	—			1	11	4	2	1	2	6	–	5	5		4	9	5
	IV. 10–15 »	6½	—	¼	5½	131¾	.	8	3	—			—	—	-	2	2	7			-	—	3	8		2	4	5
	V. 15–20 »	1½	-	—	1	32		2	—		—	—		—	—	—	1	1	—	—				2	—			2
	VI. 20–30 »	1	—	—	½	25½	—	1	—	—		—	—	—	—	—	—	1	—	—	—	—		1			—	1
	VII. 30 и болѣе	1	-	—	2	49	—	—	.	1		—	—	-	—	—	—	1		—		—	—	1	—			1
	Итого .	17¾	-	1	14¾	428	3	43	5	3	—	6	—	6	2	21	7	12	4	15	11	1	8	19	4	12	21	17
27. Покровка	II. менѣе 5 дес.	—	-	—	½	11½	1	2	—		—	1	—			2			—	1	2				—	-	2	1
	III. 5–10 »	1¼	—	2	2½	66	—	8	1	—		—	—	–	—	8	—	1		-	6	--	—	3	—	1	6	2
	IV. 10–15 »	1¾	1	5	3¼	121	—	3	6	1	-		—		-	6	—	4	2	1	-			9	-		6	4
	V. 15–20 »	1½	—	3	2	48	-	2	—	1		—	—	--	—	2		1	1	1	—			2		1	1	1
	VI. 20–30 »	¼	—	1	1½	21¾	—	.	1	—	—	—	—	—	—	—	—	1					-	1	—		—	1
	Итого .	4¾	1	11	9¾	268¼	1	15	8	2		1		--		18	—	7	3	3	8	—	—	15		2	15	9

Александро-Даръ, Александро-Марьевка, Рай-Поле

1. Населеніе въ Маѣ—Іюнѣ 1897 года.

Названіе поселковъ	Хозяйственныя группы	Число дворовъ	Составъ семьи: На лицо м	На лицо ж	Въ отсутствіи м	Въ отсутствіи ж	Наемныя рабочіе м	Наемныя рабочіе ж	Распредѣленіе наличнаго населенія (графа 2, 3, 6 и 7) по возрасту и грамотности: до 7 л. м	до 7 л. ж	7—12 м	7—12 ж	12—18 м	12—18 ж	18—60 м	18—60 ж	60—70 м	60—70 ж	70—65 и бол. м	70—65 и бол. ж	Грамотныхъ дворовъ м	Грамотныхъ дворовъ ж
		1	2	3	4	5	6	7	8	9	10	11	12	13	14	15	16	17	18	19	20	21
28. Александро-Даръ, Петровской волости.	I. Безъ посѣва	4	8	8		2	—	—		2	2		3	1	3	5		—	—		1	1
	Съ посѣвомъ: II. менѣе 5 дес.	14	25	39	1		—	1	7	13	4	6	4	6	9	13	1	2	—	—	4	3
	III. 5—10 »	32	97	88	9	5	1	—	27	27	15	9	11	9	43	43	1	—	1		12	16
	IV. 10—15 »	12	50	45	5	1	—	1	11	10	8	8	11	8	16	17	2	2	2	1	5	8
	V. 15—20 »	1	6	3	3	4	—	—	—		1	—	1	—	3	2	1	1	—	—	1	5
	Итого	63	186	183	18	12	1	2	45	52	30	23	30	24	74	80	5	5	3	1	23	32
29. Александро-Марьевка, Петровской волости.	I. Безъ посѣва	2	3	5	—	—	—	—	1	2	1	1	—	—	1	2	—	—	—		—	—
	Съ посѣвомъ: II. менѣе 5 дес.	25	54	44	1	2	—	1	15	10	6	4	4	3	29	26	—	1		1	4	5
	III. 5—10 »	39	108	112	1	1	—	1	31	27	16	17	7	11	45	48	4	6	5	4	17	19
	IV. 10—15 »	16	59	39	8	2	—	—	16	7	6	3	9	4	27	23	1	1	—	—	5	6
	V. 15—20 »	8	33	24	—	—	1	—	9	4	6	3	4	4	14	11	1	2	—	—	5	8
	VI. 20—30 »	1	11	5			—	—	4	1	2	—	1	—	4	3	—	1		—	1	3
	Итого	91	268	229	10	5	1	2	76	51	37	28	25	22	120	114	6	11	5	5	32	41
30. Рай-Поле, Петровской волости.	Съ посѣвомъ: II. менѣе 5 дес.	4	9	7	—	—	—	—	3	2	1	—	1	—	4	5	—	—	—	—	—	—
	III. 5—10 дес.	4	5	7	—	—	—	—	1	2	—	—	—	—	4	4	—	1	—	—	1	1
	IV. 10—15 »	12	31	31	—	—	—	—	6	9	3	4	6	4	16	14	—	—	—	—	2	2
	V. 15—20 »	6	21	18	—	—	—	—	8	4	—	3	2	1	8	7	3	3	—	—	—	—
	VI. 20—30 »	5	27	23	—	—	—	—	7	4	6	3	5	6	8	9	—	—	1	1	2	3
	Итого	31	93	86	—	—	—	—	25	21	10	10	14	11	40	39	3	4	1	1	5	6

2. Жилыя и хозяйств. постройки

Названіе поселковъ	Хозяйственныя группы	Верховыхъ хатъ	Землянокъ	Клунь	Амбаровъ	Сараевъ	Мелкихъ построекъ
		23	24	25	26	27	28
28. Александро-Даръ, Петровской волости.	I. Безъ посѣва	4	—			1	2
	Съ посѣвомъ: II. менѣе 5 дес.	11	2			5	12
	III. 5—10 »	30	2	—	—	31	22
	IV. 10—15 »	12	—	3	1	19	16
	V. 15—20 »	2	—			1	1
	Итого	59	4	3	1	57	53
29. Александро-Марьевка, Петровской волости.	I. Безъ посѣва	1	—	—	—		1
	Съ посѣвомъ: II. менѣе 5 дес.	19	7	1	—	5	13
	III. 5—10 »	34	4	11	3	25	31
	IV. 10—15 »	16	1	7	3	16	17
	V. 15—20 »	8	—	7	1	7	11
	VI. 20—30 »	1	—	1	—	—	—
	Итого	79	10	27	7	53	73
30. Рай-Поле, Петровской волости.	Съ посѣвомъ: II. менѣе 5 дес.	4	—		—	2	2
	III. 5—10 дес.	4	—	—	1	5	2
	IV. 10—15 »	12	—	6	4	17	9
	V. 15—20 »	5	1	4		9	10
	VI. 20—30 »	5	2	3	1	8	8
	Итого	30	3	13	6	41	31

3. Скотоводство

Названіе поселковъ	Хозяйственныя группы	Наличное число скота въ маѣ іюнѣ 1897 года: Воловъ	Лошадей	Коровъ: Всѣхъ	Коровъ: Изъ нихъ рабочихъ	Рогатаго гуртоваго скота	Лошатъ	Овецъ	Свиней	Убыль скота съ года основанія поселка по іюнь 1897 г.: Украдено: Пострадало хозяевъ	Лошадей	Воловъ	Коровъ	Пало: Пострадало хозяевъ	Лошадей	Воловъ	Коровъ	Гуртоваго скота
		29	30	31	32	33	34	35	36	37	38	39	40	41	42	43	44	45
28. Александро-Даръ, Петровской волости.	I. Безъ посѣва	—	1	—	—	—	—	—	—	—	—	—	—	—	—	—	—	—
	Съ посѣвомъ: II. менѣе 5 дес.	3	8	8	2	6	3		8	2	3	—	—	6	3		5	2
	III. 5—10 »	24	45	32	16	40	12	8	33	1	2			12	18	2	6	4
	IV. 10—15 »	19	27	15	7	16	13	20	19	2	6	—	—	6	12	4	1	1
	V. 15—20 »	—	5	2	—	4	1	—	—	—	—			1	5	—	1	—
	Итого	46	86	57	25	66	29	28	60	5	11		—	25	38	6	13	7
29. Александро-Марьевка, Петровской волости.	I. Безъ посѣва	—				—			—	—	—	—	—	—	—	—		
	Съ посѣвомъ: II. менѣе 5 дес.	2	28	12	4	14	2	13	11	2	3	—	—	5	5	1	—	1
	III. 5—10 »	14	64	44	12	45	11	109	28	1	2		—	17	12	10	3	—
	IV. 10—15 »	24	31	16	2	24	3	87	20		—	—	—	8	7	10	3	—
	V. 15—20 »	6	17	13	2	25	1	38	8	—	—	—	—	6	6	5	3	—
	VI. 20—30 »	6	2	3	—	2	—		4		—	—	—	—	—		—	
	Итого	52	142	88	20	110	17	247	71	3	5	—	—	36	29	26	9	1
30. Рай-Поле, Петровской волости.	Съ посѣвомъ: II. менѣе 5 дес.	2	4	2	—	1	—	1	2	—	—	—	—	1	1	—	—	1
	III. 5—10 дес.	—	10	1			2		—	1	1	—	—	3	4		—	
	IV. 10—15 »	4	33	15	—	9	9	58	15		—			5	2	1	3	1
	V. 15—20 »	4	25	10	—	17	3	53	8	1	2	—	—	5	11	5	3	—
	VI. 20—30 »	4	22	11	—	13	11	41	7	1	—	4	—	2	3	—	—	1
	Итого	14	94	39	—	40	25	153	32	3	3	4	—	16	21	6	6	3

Название поселковъ	Хозяйственныя группы	4. Земледѣльческія орудія: Плуговъ: Деревянныхъ (46)	Желѣзныхъ (47)	Букеровъ (48)	Ралъ (49)	Боронъ (50)	Возовъ (51)	Гарбъ (52)	Фургоновъ (53)	5. Землевладѣніе: Надѣльной земли (54)	Арендованной (55)	Снято на 1 годъ: За деньги (56)	За скопщину (57)	ИТОГО десятинъ (58)	Отдано въ аренду (59)	Сдано за деньги и скопщину на 1 годъ (60)	6. Посѣвы: Пшеницы: Озимой (61)	Яровой (62)	Ржи (63)	Ячменя (64)	Овса (65)
28. Александро-Даръ, Петровской	I Безъ посѣва	—		—	—	—	—	1	—	27		—	—	27		23	-	-	-	.	-
	Съ посѣвомъ:																				
	II. менѣе 5 дес.	—	3	—	1	6	4	3	—	61	—	7½	—	73½	—	7½		25	5½	8	¾
	III. 5–10 „	1	18	2	2	44	17	1	12	261	—	53½	3½	318		5½	4	112½	41½	31¾	16½
	IV 10–15 „	—	12	3	1	32	5	-	12	141		34½	21	196½	—	—	1	75¼	27½	16	14
	V. 15—20 „	.	1		1	3	1	.	1	27		-	—	27		5	1	6	2	4	[illegible]
	Итого .	1	34	5	5	85	27	5	25	522	—	95½	24½	642		41	6	218¾	76½	59¾	31¾
29. Александро-Марьевка, Петровской волости	I. Безъ посѣва	—		–		—	—	—	.	9	—	-	—	9	–	7	—		—	—	-
	Съ посѣвомъ:																				
	II. менѣе 5 дес.	2	3	1	1	19	13	1	4	166½		6½	6½	179½	—	46	—	61½	2¾	13½	½
	III. 5–10 „	11	15	5	1	59	12	1	24	364½	–	66½	6	437	–	19½		185¼	24¾	44¾	7
	IV. 10–15 „	6	8	6	6	34	4	—	15	230		37	9	276	-	3	—	119½	20½	21¾	7½
	V. 15–20 „	1	7	4	2	21	1	1	8	126	—	52	4	182	—	—	—	89	13	16	5¼
	VI. 20–30 „	.	1	—	—	4		—	2	31½	—	5	—	36½		—	—	16	1½	4	1½
	Итого .	20	34	16	10	137	30	3	53	927½	—	167	25½	1120	—	75½	—	471¼	62½	100	21
30 Рай-Поле, Петровской волости.	Съ посѣвомъ:																				
	II менѣе 5 дес.		-	—	—	3	1		1	18	4	½	—	22½		2	—	8½	1	1½	—
	III 5–10 дес	—	1	1		4	1	—	3	27	15	2	—	44			-	15	3½	5	½
	IV 10–15 „	2	7	3		26	1	—	12	93	84	28	5	210	—	—	-	98	16	22	1½
	V. 15–20 „	2	4	5	-	24	1	-	9	60	48	32	4	144		—	—	63	10½	17	5
	VI. 20–30 „	2	3	4	1	26	3	—	7	87	44	29	—	160	-	-	—	73½	10	15½	4
	Итого .	6	15	13	1	83	7	—	32	285	195	91½	9	580½	—	2	—	258	41	61	11

Название поселковъ	Хозяйственныя группы	въ 1897 г: Просо (66)	Гречихи (67)	Кукурузы (68)	Баштана, картофеля (69)	ИТОГО десятинъ (70)	Группировка хозяйствъ. I. По рабочему составу двора: Безъ работниковъ муж пола (71)	Съ 1 работник. (72)	Съ 2 работник. (73)	Съ 3-мя и болѣе работниками (74)	Нанимающихъ работниковъ и работницъ (75)	II. По количеству рабочаго скота: Безъ рабоч. скота: Безъ всякаго скота (76)	Съ мелкимъ и гулевымъ скотомъ (77)	Съ коровами (78)	Съ рабочимъ скотомъ: Съ 1 штук. (79)	Съ 2 штук (80)	Съ 3 штук (81)	Съ 4 и болѣе штуками (82)	Работающ. коровами (83)	III По земледѣльч. орудіямъ: Безъ плуга: Не имѣющихъ никакихъ орудій (84)	Имѣющихъ только борону (85)	Имѣющихъ рало и другія орудія (86)	Съ плуг.: Деревянными (87)	Желѣзными (88)	IY По способу пользов. землей: Дворовъ сдающихъ надѣлъ: Цѣликомъ (89)	Частью (90)	Обрабатывающихъ только надѣлъ (91)	Арендующихъ и снимающихъ землю (92)
28. Александро-Даръ, Петровской	I Безъ посѣва	—				–	1	3	-			3		—	1	—		-		4	—				4	–		
	II. менѣе 5 дес.	¼		—		39½	5	9	--		1	3	3	1	3	4	-	–	1	8	3		–	3		3	6	5
	III. 5–10 „	6½		—	⅝	213⅜	1	21	8	2	1	1	-	2	3	18	2	6	8	2	9	2	1	18		3	14	15
	IV 10–15 „	5½	1	—	1	141¼	1	8	1	2	1			-		4		8	4	—		—	-	12	-	--	-	12
	V. 15—20 „	½	½	½	½	15½	-	–	—	1	—	—	-	-	-	—	1		-		--	—	–	1		1		—
	Итого .	12¾	1½	½	2⅛	409⅜	8	41	9	5	3	7	3	3	7	26	3	14	13	14	12	2	1	34	4	7	20	32
29. Александро-Марьевка, Петровской волости	I. Безъ посѣва	-	—	—	—	—	1	1				2				—				2					2	–		--
	II. менѣе 5 дес.	5¾	—		1½	85½	1	19	5		1	3	3	4		15			2	9	11	—	2	3		8	10	7
	III. 5–10 „	20	¼	—	6¾	288¾	2	29	8	--	1	1	–	1	2	32	1	2	5	3	9	1	11	15		5	17	17
	IV. 10–15 „	12¼	½	—	5	187	—	6	9	1	-	1			—	3	1	11	1	1	—	1	6	8		1	7	8
	V. 15–20 „	7½	¼	-	3¾	134¾	-	2	6	—	1		–	—		5	–	3	1		—	-	1	7	—		2	6
	VI. 20–30 „	1	-		1	25	—			1		—			-			1		-	—		–	1			.	1
	Итого .	40½	1	—	18	721	4	57	28	2	3	7	3	5	2	55	2	17	9	15	20	2	20	34	2	14	36	39
30 Рай-Поле, Петровской волости.	II менѣе 5 дес.	1	--	—	—	12		4	—	–		1			—	3	—		–	2	2		—	–		1	1	2
	III 5–10 дес	2¼	-	—	2	28¼	—	4	—		-	–	-			3		1	–	1	1	1		1			1	3
	IV 10–15 „	9¼	1	—	4¾	152¾	—	11	-	1	—		—	—	--	4	3	5		—	3	—	2	7	-	—	1	11
	V. 15–20 „	4½	—	—	3¼	103¼	—	4	2	—	—	—	—	—			1	5	-	—			2	4			—	6
	VI. 20–30 „	4¾	—	—	4	111¾	—	3	1	1	-	—	—		—	—		5	-	—		—	2	3			—	5
	Итого .	21¾	1	—	14	408	—	26	3	2	—	1	—	—		10	4	16		8	6	1	6	15	—	1	3	27

Любо-Надеждовка. Неопалимовка. Первозванова.

1. Населеніе въ Маѣ—Іюнѣ 1897 года

Названіе поселковъ	Хозяйственныя группы	Число дворовъ	Составъ семьи: На лицо м.	ж.	Въ отсутствіи м.	ж.	Наемные рабочіе м.	ж.	Распредѣленіе наличнаго населенія (графа 2, 3, 6 и 7) по возрасту и грамотности: До 7 л. м.	ж.	7—12 м.	ж.	12—18 м.	12—16 ж.	18—60 м.	ж.	60—70 м.	ж.	55—65 м.	ж.	70 и бол. м.	ж.	Грамотныхъ дворовъ	м.	ж.
		1	2	3	4	5	6	7	8	9	10	11	12	13	14	15	16	17	18	19	20	21	22	23	24
31 Любо-Надеждовка, Покровской волости	I. Безъ посѣва	2	6	5	-			-	4	1		-	1	1	1	2	—	-	-	1	1	1	—		
	Съ посѣвомъ: II. менѣе 5 дес.	35	74	83	6	7	-	-	19	24	8	5	9	8	34	43	1	2	3	1	4	4	—		
	III. 5—10 »	40	113	108	9	3	1		19	25	19	18	23	12	51	48	1	2	1	3	16	17	-		
	IV. 10—15 »	8	38	23			-		7	2	3	3	10	4	16	12	2	2	—	—	6	11	-		
	V. 15—20 »	2	12	11	—	—	—	—	2	5	1	1	4		3	3	1	1	1	1	2	6	-		
	Итого	87	243	230	15	10	1		51	57	31	27	47	25	105	108	5	7	5	6	29	39			
32. Неопалимовка, Покровской волости	I. Безъ посѣва	1	1	6	-	-	—	—	—	2	—	1		1	1	2	—	—	—	-		—	—		
	Съ посѣвомъ: II. менѣе 5 дес.	13	22	23		—	—	-	7	3	—	1	—	1	13	15	2	3		—	3	3	-		
	III. 5—10 »	17	50	49	3		-		9	15	6	12	12	4	18	13	3	4	2	1	8	13	—		
	IV. 10—15 »	1	5	1	—	-	—	—	2		1	—	1	—	1	1		—	-	—	1	2	—		
	V. 15—20 »	1	2	5		-		—	—	3	—	1	1	—	1	1	—	-	—	—		—	-		
	Итого	33	80	84	3	-	-	-	18	23	7	15	14	6	34	32	5	7	2	1	12	18	-		
33. Первозванова, Покровской вол.	I. Безъ посѣва	1	1	2	—	-	-	—	—	1	—	-	—	—	1	1		—	—	—	—		-		
	Съ посѣвомъ: II. менѣе 5 дес.	8	21	21	—	—	2	1	7	5	3	3	4	3	7	8	2	3	—	-	4	4	—		
	III. 5—10 »	15	51	41	2		1	1	19	7	7	8	7	6	18	18	—	1	1	2	9	14	4		
	IV. 10—15 »	11	34	30	2	1	2	1	7	6	2	3	8	6	18	14	—	1	1	1	9	13	-		
	V. 15—20 »	6	23	22	2	—	—	—	6	2	2	7	5	4	10	9	—	—	—	—	4	6	—		
	VI. 20—30 »	1	3	4	—	—	—	1	-	3	—		2	1	1	1		-	—	—	1	3	—		
	Итого	42	133	120	6	1	5	4	39	24	14	21	26	20	55	51	2	5	2	3	27	40	4		

2. Жилыя и хозяйств. постройки

Названіе поселковъ	Хозяйственныя группы	Вертовыхъ хатъ	Землянокъ	Клунь	Амбаровъ	Сараевъ	Мелкихъ построекъ
		23	24	25	26	27	28
31 Любо-Надеждовка, Покровской волости	I. Безъ посѣва	2	—	—	—	-	—
	Съ посѣвомъ: II. менѣе 5 дес.	27	6	-	—	27	3
	III. 5—10 »	38	2	1	—	45	13
	IV. 10—15 »	8	-	—	1	14	6
	V. 15—20 »	2	--		—	5	2
	Итого	77	8	1	1	91	24
32. Неопалимовка, Покровской волости	I. Безъ посѣва	1		—	-		—
	Съ посѣвомъ: II. менѣе 5 дес.	11	2		--	5	3
	III. 5—10 »	17	—	2	4	16	6
	IV. 10—15 »	1	—	--		1	-
	V. 15—20 »	1	-		—	1	1
	Итого	31	2	2	4	23	10
33. Первозванова, Покровской вол.	I. Безъ посѣва	—	1		—	--	-
	Съ посѣвомъ: II. менѣе 5 дес.	6	2	1	—	2	3
	III. 5—10 »	8	6	1		16	6
	IV. 10—15 »	11	2	2	1	12	5
	V. 15—20 »	5	3	1	1	6	4
	VI. 20—30 »	1	—	-	1	1	1
	Итого	31	14	5	3	37	19

3. Скотоводство

Названіе поселковъ	Хозяйственныя группы	Наличное число скота въ маѣ—іюнѣ 1897 года: Воловъ	Лошадей	Коровъ: Всѣхъ	Изъ нихъ рабочихъ	Рогатаго гулящаго скота	Лошатъ	Овецъ	Свиней	Убыль скота съ года основанія поселка по іюнь 1897 г.: Украдено: Пострадало коленокъ	Лошадей	Воловъ	Коровъ	Пало: Пострадало коленокъ	Лошадей	Воловъ	Коровъ	Гулящаго скота
		29	30	31	32	33	34	35	36	37	38	39	40	41	42	43	44	45
31 Любо-Надеждовка, Покровской волости	I. Безъ посѣва		—	—	-	--	-	—	—		--		--			—	--	
	Съ посѣвомъ: II. менѣе 5 дес.	-	33	20	2	13	7	10	12	2	2	-	-	10	8	—	2	4
	III. 5—10 »	6	78	46	2	26	9	14	21	6	6	-	2	23	35	2	6	2
	IV. 10—15 »	3	22	11	—	10	6	57	7	1	3	—	—	5	4	1		1
	V. 15—20 »	2	8	3		6	2	5	4	-	-	—		1	—	-	1	1
	Итого	11	141	80	4	55	24	86	44	9	11	—	2	39	47	3	9	8
32. Неопалимовка, Покровской волости	I. Безъ посѣва		-	—	-	—				—		--		—	-	-	—	
	Съ посѣвомъ: II. менѣе 5 дес.	2	10	7	-	4	2		8	-	—	—	-	3	1	—	2	1
	III. 5—10 »	6	38	1.	-	6	13	-	13				—	6	6		1	—
	IV. 10—15 »		2	1	—		1	—	2	1	1	—		1	2	—	—	-
	V. 15—20 »	—	4	2	-	2	2	—	—	-	—		—	1	2	2	1	—
	Итого	8	54	21	-	12	18		23	1	1	—	-	11	11	2	4	1
33. Первозванова, Покровской вол.	I. Безъ посѣва			--	—	-		—	—	—	—	--				—	--	
	Съ посѣвомъ: II. менѣе 5 дес.	—	10	5		—	3	—	6	1	-	2	-	3	1	2	2	1
	III. 5—10 »	5	33	15	-	4	8	—	23	4	5		—	11	25	5	1	3
	IV. 10—15 »	6	37	14		21	9	—	25	2	3		-	7	14	1	—	6
	V. 15—20 »	—	27	11	—	10	5	—	15	1	2	—	—	6	9	2	3	—
	VI. 20—30 »	—	4	2		3	2	—	2	1	—	2		1	3	—	-	-
	Итого	11	111	47	—	38	27	—	71	9	10	4	—	28	52	10	6	10

Любо-Надеждовка. Неополимовка Первозвановка.

Название поселковъ	Хозяйственныя группы	4. Земледѣльческія орудія: Плуговъ деревянныхъ	Плуговъ желѣзныхъ	Бунтеровъ	Рядъ 5	Боронъ	Гарбъ	Фургоновъ	5. Землевладѣніе: Надѣльной земли	Арендованной	Снято на 1 годъ: За деньги	За скошенную	Итого десятинъ	Отдано въ аренду	Сдано въ наемъ и сверхъ нормы на 1 годъ	6. Посѣвы: Ишеницы: Яровой	Ржи	Ячменя	Овса
		46	47	48	49	50	51	52	53	54	55	56	57	58	59	60	61	62	63	64	65
31. Любо-Надеждовка. Покровской волости.	I. Безъ посѣва	—	-		-		—		12		—	-	12		12	-		—			
	Съ посѣвомъ: II. менѣе 5 дес.	1	2	1	1	23	14	-	5	213	7½	4	- 225	4	12		53¾	17½	33	—	
	III. 5—10 »	2	22	1	2	70	11	2	26	348	13	28	14	403½	—	3	1 132	42	63½	5½	
	IV. 10—15 »		8	--		16	1	1	7	108		19½		127			45	13½	24½	1¾	
	V. 15—20 »	—	2	2		6		—	3	36	-	6		42	-		18	6½	7	—	
	Итого	3	34	4	3	115	26	3	41	717	20½	57½	14½	809½	4	27	1 248	79½	128	10¼	
32. Неополимовка. Покровской	I. Безъ посѣва	—	-			—	--			3	-		-	3	3	--		—		-	
	Съ посѣвомъ: II. менѣе 5 дес		1	-	-	9	5		1	52	-	10½	3	65½	4	3	- 20¾	1½	10	1	
	III. 5—10 »	1	11	2	2	34	15	1	5	132	38	4	1	175	5		- 75½	9¼	25¾	4½	
	IV. 10—15 »	—	1		-	2	1	-		12	2	-		14		-	- 6½	—	2	1	
	V. 15—20 »	—	1	—	1	4	—		1	10½	-	7		17½	—		10½	1	2	2	
	Итого	1	14	2	3	49	21	1	7	209½	40	21½	4	275	12	3 —	113¼	12	39¾	14½	
33 Первозвановка. Покровской вол.	I. Безъ посѣва	-	—	-	-	-	—	-	3				3	3	-	—				—	
	Съ посѣвомъ: II. менѣе 5 дес.	-	3	—	-	4	3	-	2	33	1	7½	—	41½	—	3	- 16	1	8	½	
	III. 5—10 »		11	1	3	32	8	2	11	111	35½	13	14	173½	—		- 63	8	25¾	3	
	IV. 10—15 »		11	3	--	43	6		13	102	30	33	-	165		—	- 81½	8¾	24	13¾	
	V. 15—20 »		6	2		24	5	-	7	63	40	16	5	124	—	-	- 60¼	21½	6¾		
	VI 20—30 »		1	-	—	4		—	2	12	5	5	—	22	-	—	10	4	2½	2½	
	Итого		32	6	3	107	22	2	35	324	111¾	74½	19	529	3	3	231	27	81¾	26½	

Названіе поселковъ	Хозяйственныя группы	въ 1897 г: Просо	Гречихи	Кукурузы	Картофель, картофеля	ИТОГО десятинъ	Группировка хозяйствъ: I. По рабочему составу двора: Безъ работниковъ	Съ 1 работник.	Съ 2 работник.	Съ 3 и болѣе работниками	Безъ работниковъ	II. По количеству рабочаго скота: Безъ рабочаго скота: Безъ рабочаго скота	Безъ рабочаго скота: Безъ рабочаго скота	Безъ рабочаго скота: Безъ рабочаго скота	Безъ рабочаго скота: Безъ рабочаго скота	Съ рабочимъ скотомъ: Съ 1 лошад.	Съ 2 лошад.	Съ 3 лошад.	Съ 4 и болѣе лошадей	Работ. вол.	III. По земледѣльн. орудіямъ: Безъ плуга: Плуговъ деревян.	Плуговъ желѣзн.	Бунтеровъ	Рядовыхъ сѣялокъ	Боронъ	Гарбъ	IV. По способу пользованія землей: Цѣликомъ	Частью	Отдача въ аренду	Арендующія и спекулирующ. землю
		66	67	68	69	70	71	72	73	74	75	76	77	78	79	80	81	82	83	84	85	86	87	88	89	90	91	92	93	94	95
31. Любо-Надеждовка. Покровской волости.	I. Безъ посѣва	—	—		—		1	1		—	2				—					2	—				2	—					
	Съ посѣвомъ: II. менѣе 5 дес.	2¾	-	2¾	108¾		5	26	4	—	—	3	3	9	7	13			1	16	15	1	1	2	-	5	18	12			
	III. 5—10 »	10	-	8	262		1	28	10	1	1	2	1	-		32	—	5	1	4	12	—	2	22		1	14	25			
	IV. 10—15 »	4½	2½	3¾	96		—	3	3	2		—	—		—	3	1	4			-			8	-		4	4			
	V. 15—20 »	1	-	1½	34			1	1	-	—								2	—	-	—		2	-			2			
	Итого	18	2½	15	501		7	59	18	3	1	7	4	9	7	48	1	11	2	22	27	1	3	34	2	6	36	43			
32. Неополимовка. Покровской	I. Безъ посѣва	—	—	—			—	1				1	—							1	-				1		—	—			
	Съ посѣвомъ: II. менѣе 5 дес	1½	-	2¾	37¾		2	9	2		—	2	2	2	4	2	-	1		7	5	—		1		2	6	5			
	III. 5—10 »	5½	-	8¾	134		—	16	1	—	—	—			12	2	3		1	5	-	1	10		1	5	11				
	IV. 10—15 »	1	—	1	11¾			1	—			—			1	—	—	-	—	-	-	—	1			-		1			
	V. 15—20 »	½	-	½	16½		—	1	-	—		—		-	—		1				-		1	—			1				
	Итого	8½		12	200½		2	28	3		—	3	2	2	4	15	2	5	—	9	10	-	1	13	1	3	11	18			
33 Первозвановка. Покровской вол.	I. Безъ посѣва	-	—	-	-	—	—	1	-	—	-	1	-	—	-	-				1		—	—	-	1			-			
	Съ посѣвомъ: II. менѣе 5 дес.	—	-	1½	27		2	5	1		2	1	—	1	2	4	-			5	—		3			1	5	4			
	III. 5—10 »	4		7¾	111		1	10	4	-	2	-			2	9		4	—	4	1	—	10		—	1	14				
	IV. 10—15 »	4		6	138		—	6	3	2	3		—	—	1	3	7	—		—		—	11		-	2	9				
	V. 15—20 »	3½	-	5	102		—	3	2	1	—	-	—	-	—	1	5	—					6		6	—		6			
	VI 20—30 »	½	-	½	20		—	1	-	—	1	-	—	—	-	—		1	—	—	—	—	1		-	—		1			
	Итого	12	—	20	398		3	26	10	3	8	2	—	1	4	14	4	17	—	6	4	1	—	31	1	1	6	34			

1. Населеніе въ Маѣ—Іюнѣ 1897 года.

Названіе поселковъ	Хозяйственныя группы	Число дворовъ (1)	Составъ семьи: На лицо м (2)	На лицо ж (3)	Въ отсутствіи м (4)	Въ отсутствіи ж (5)	Наемные рабочіе м (6)	Наемные рабочіе ж (7)	До 7 л. м (8)	До 7 л. ж (9)	7–12 м (10)	7–12 ж (11)	12–18 м (12)	12–16 ж (13)	18–60 м (14)	16–55 ж (15)	60–70 м (16)	55–65 ж (17)	70 и бол. м (18)	65 и бол. ж (19)	Грамотныхъ дворовъ (20)	Грамотныхъ м (21)	Грамотныхъ ж (22)
34. Ольговка, Покровской волости	I. Безъ посѣва	1	4	6			—			1	-	2	1	1	3	2	.		—	.	—	—	
	Съ посѣвомъ: II. менѣе 5 дес.	10	21	29	2	-		-	4	6	2	5	2	4	11	10	2	2	-	2	1	1	
	III. 5–10 »	27	85	70	9	2	-		16	20	16	11	17	7	31	28	1	3	4	1	12	22	
	IV. 10–15 »	2	12	7	—			—	3	—	3	2	1	2	4	2	1	1	-	—	1	2	
	Итого	40	122	112	11	2	—	—	23	27	21	20	21	14	49	42	4	6	4	3	14	25	-
35. Трофимовка, Стецовской волости	Съ посѣвомъ: II. менѣе 5 дес.	7	12	19	2	—		—	4	7	1	3	1	3	6	6		-	—	—	1	1	-
	III. 5–10 »	2	6	7	1		—		2	—	2	2	1	1	1	3	—		-	1	—	—	-
	Итого	9	18	26	3	—	—		6	7	3	5	2	4	7	9	—	—		1	1	1	-
Итого по уѣзду	I. Безъ посѣва	66	160	142	18	5	—	1	35	28	26	20	21	21	67	63	7	7	4	4	17	21	2
	Съ посѣвомъ: II. менѣе 5 дес.	690	1507	1635	81	53	3	4	397	434	185	212	144	188	683	698	63	70	38	37	144	154	10
	III. 5–10 »	1076	3231	2993	154	93	4	14	807	773	467	430	459	392	1311	1219	120	120	74	73	345	445	36
	IV. 10–15 »	399	1536	1205	53	21	6	8	315	293	231	141	299	173	616	515	57	65	24	26	189	280	19
	V. 15–20 »	112	460	365	9	7	7	4	96	85	66	60	101	44	188	149	17	20	8	11	66	115	2
	VI. 20–30 »	36	166	145	2	—	2	1	39	43	21	16	81	22	70	56	3	5	4	4	20	37	1
	VII. 30 и болѣе	6	31	14	—	—	1	-	5	2	5	1	6	2	15	7	1	1	—	1	4	9	1
	Итого	2385	7103	6498	317	180	23	32	1694	1658	1001	880	1061	842	2950	2706	268	288	152	156	785	1061	71

2. Жилыя и хозяйств. постройки. 3. Скотоводство

Наличное число скота въ маѣ–іюнѣ 1897 года. Убыль скота съ года основанія поселка по іюль 1897 г.

Названіе поселковъ	Хозяйственныя группы	Верховыхъ хатъ (23)	Землянокъ (24)	Клунь (25)	Амбаровъ (26)	Сараевъ (27)	Мелкихъ построекъ (28)	Воловъ (29)	Лошадей (30)	Коровъ всѣхъ (31)	Изъ нихъ рабочихъ (32)	Рогатаго гулеваго скота (33)	Лошатъ (34)	Овецъ (35)	Свиней (36)	Украдено: Пострадало хозяевъ (37)	Украдено: Лошадей (38)	Украдено: Воловъ (39)	Украдено: Коровъ (40)	Пало: Пострадало хозяевъ (41)	Пало: Лошадей (42)	Пало: Воловъ (43)	Пало: Коровъ (44)	Пало: Гулеваго скота (45)
34. Ольговка, Покровской волости	I. Безъ посѣва	1	-	—		-	--	2	1	1	—	1			1	—	—	—	-	—	-	—	—	—
	Съ посѣвомъ: II. менѣе 5 дес.	4	3	-	-	3	1	4	4	6		6	—	-	1		—	-	—	1	—		1	—
	III. 5–10 »	21	6		2	17	9	26	37	28	—	12	4	—	19	1	2	—		6	3	—	3	1
	IV. 10–15 »	2	1	1	1	2	1	2	4	3	--	4	-	—	3	—	-		-		—	—	-	—
	Итого	28	10	1	3	22	11	34	46	38	—	23	4		24	1	2		—	7	3		4	1
35. Трофимовка, Стецовской волости	Съ посѣвомъ: II. менѣе 5 дес.	7		—	—	2	3	—	3	4	2	5	1	7	10	—	—	—		1			1	—
	III. 5–10 »	4		—	-		1	2	2	3	-	2		12	3		—			1	1		--	—
	Итого	11	—			2	4	2	5	7	2	7	1	19	13	—		—	—	2	1	-	1	--
Итого по уѣзду	I. Безъ посѣва	45	20			20	14	6	19	17	2	12	10		15	—		—		10	22	—	1	7
	Съ посѣвомъ: II. менѣе 5 дес.	510	169	13	10	378	264	117	529	316	68	286	114	105	376	35	45	6		211	227	63	63	53
	III. 5–10 »	873	206	143	87	1042	574	543	1789	1041	160	785	350	747	948	68	110	14	4	540	639	157	134	175
	IV. 10–15 »	342	72	97	85	495	262	331	1051	525	34	518	221	711	542	35	74	2	—	251	355	91	87	98
	V. 15–20 »	98	26	35	29	148	102	98	385	199	8	180	71	366	199	11	26	-	2	81	140	10	35	27
	VI. 20–30 »	29	11	14	12	53	30	58	142	78	—	71	37	175	71	6	8	6		25	62	7	13	21
	VII. 30 и болѣе	4	4	4	5	10	6	10	37	14	—	12	12	29	14			-		6	11	—	6	1
	Итого	1899	508	306	228	2146	1252	1163	3955	2190	272	1834	815	2133	2165	155	263	28	6	1127	1456	358	340	382

Названіе поселковъ	Хозяйственныя группы	4. Земледѣльческія орудія: Плуговъ деревянныхъ (46)	Плуговъ желѣзныхъ (47)	Букkеровъ (48)	Ралъ (49)	Боронъ (50)	Возовъ (51)	Гарбъ (52)	Фургоновъ (53)	5. Землевладѣніе: Надѣльной земли (54)	Арендованной (55)	Снято на 1 годъ: За деньги (56)	За скопщину (57)	ИТОГО десятинъ (58)	Отдано въ аренду (59)	Сдано за деньги и скопщину на 1 годъ (60)
34. Ольговка, Покровской волости.	I. Безъ посѣва	—	1	—		1		-		12		-		12	12	-
	Съ посѣвомъ: II. менѣе 5 дес.	–	2		1	5	6	—	—	66	–	5	—	71	8	—
	III. 5—10 »	7	7		6	41	19	3	5	240	22	27	4	293	·	10
	IV. 10—15 »	2			—	6	1	—	1	27	—	5	3	35		—
	Итого	9	10	—	7	53	26	3	6	345	22	37	7	411	20	10
35. Трофимовка, Стецовской волости	Съ посѣвомъ: II. менѣе 5 дес.	2			1	3	3	-		30		3½	1½	35	-	¼
	III. 5—10 »	2	·	—	·	3	1	—		12		—	—	12	—	
	Итого	4	—		1	6	4		–	42		3½	1½	47		¼
Итого по уѣзду.	I. Безъ посѣва	1	2	1	—	10	10	2	—	514	·		—	514	89	396
	Съ посѣвомъ: II. менѣе 5 дес.	17	82	3	29	410	331	12	69	3960	245	158½	63½	4427	131¼	547¼
	III. 5—10 »	90	580	26	160	1587	621	41	442	9111	980½	955	328¼	11374¼	115½	256
	IV. 10—15 »	36	341	36	87	929	178	23	319	4618	696	844¾	207¾	6366½	—	43
	V. 15—20 »	6	106	25	27	334	64	7	118	1534	379¾	446½	51½	2411¾	-	14
	VI. 20—30 »	4	34	11	8	143	27	4	49	552	212½	265½	18	1048	—	
	VII. 30 и болѣе	3	7	5	1	35	7	2	7	99½	102	116½	—	318	—	~
	Итого	157	1152	107	312	3448	1238	91	1004	20388½	2615¾	2786¾	669	26460½	335¾	1256¼

Названіе поселковъ	Хозяйственныя группы	6. Посѣвы въ 1897 г.: Пшеницы озимой (61)	Пшеницы яровой (62)	Ржи (63)	Ячменя (64)	Овса (65)	Проса (66)	Гречихи (67)	Кукурузы (68)	Баштан., картофеля (69)	ИТОГО десятинъ (70)
34. Ольговка, Покровской волости.	I. Безъ посѣва		—		—		—	—	—		
	Съ посѣвомъ: II. менѣе 5 дес.	½	12½	9½	5¾	–	½	-	-	—	28¾
	III. 5—10 »		75	53	35¾	8	10	—	¼	2¼	184¼
	IV. 10—15 »	—	10	7	3½	1¼	2			1	25
	Итого	½	97½	69½	45	9½	12½	-	¼	3¼	238
35. Трофимовка, Стецовской волости	Съ посѣвомъ: II. менѣе 5 дес.	-	7¾	3¾	2	¾	¼	1½		—	16½
	III. 5—10 »	—	5	1½	1¼	⅜?	⅝?	1¼	—	—	10
	Итого	-	12¾	5¼	3?	1?	1⅞?	2¾	—	-	26½
Итого по уѣзду.	I. Безъ посѣва	-	—		-	—	-	-	—	—	-
	Съ посѣвомъ: II. менѣе 5 дес.	1¼	1145	403	446¼	16	76¼	2¾	8	61¾	2160¼
	III. 5—10 »	12¼	3866¼	1330½	1472½	280	328¾	13	46¼	241¼	7591½
	IV. 10—15 »	7½	2484½	746	814¼	284½	196	16	44½	142	4735
	V. 15—20 »	3	1040¾	279¾	304½	108	69	9⅓?	14¾	52¼	1881
	VI. 20—30 »	—	502¾	99¼	119½	46½	19¼	1	4¼	20¼	812¾
	VII. 30 и болѣе	—	127½	24	33	27	3¼	½	—	6¾	222¼
	Итого	24	9166½	2882½	3189¾	762	692¾	42½	117¾	524¼	17402¼

Группировка хозяйствъ

Названіе поселковъ	Хозяйственныя группы	I. По рабочему составу двора: Безработниковъ муж. пола (71)	Съ 1 работникомъ (72)	Съ 2 работниками (73)	Съ 3-мя и болѣе работниками (74)	Нанимающихъ работниковъ и работницъ (75)	II. По количеству рабочаго скота: Безъ рабоч. скота: Безъ всякаго скота (76)	Съ мелкимъ рогатымъ скотомъ (77)	Съ коровами (78)	Съ рабочимъ скотомъ: Съ 1 штук. (79)	Съ 2 штук. (80)	Съ 3 штук. (81)	Съ 4 и болѣе штуками (82)	Работающ. коровами (83)	III. По земледѣльч. орудіямъ: Безъ плуга: Не имѣющ. никакихъ орудій (84)	Имѣющихъ только борону (85)	Имѣющихъ другія орудія (86)	Съ плугомъ: Деревяннымъ (87)	Желѣзнымъ (88)	IV. По способу пользов. землей: Дворовъ сдающихъ надѣлъ: Цѣликомъ (89)	Частью (90)	Обрабатывающихъ только надѣлъ (91)	Арендующихъ и снимающ. землю (92)
34. Ольговка, Покровской волости.	I. Безъ посѣва		–	–	1	-	—	—		—		1	—	-		–	—		1	1	–		—
	Съ посѣвомъ: II. менѣе 5 дес.	1	8	-	1	—	2		3	2	3	-			5	3		–	2		1	7	2
	III. 5—10 »	3	18	5	1		—		2	4	11	5	5		2	8	3	7	7		1	11	15
	IV. 10—15 »	—		2						1			1	-		—		2	-	-			2
	Итого	4	26	7	3	-	2	—	5	7	14	6	6		7	11	3	9	10	1	2	18	19
35. Трофимовка, Стецовской волости	Съ посѣвомъ: II. менѣе 5 дес.	1	6			—	–	4		3	—			1	4	—	1	2		-	1	3	3
	III. 5—10 »	1	1	—				—		1		1				-		2	-			2	—
	Итого	2	7	—		—		4	—	4		1		1	4		1	4		-	1	5	3
Итого по уѣзду.	I. Безъ посѣва	14	40	10	2	1	38	6	9	5	5	3	1	1	57	6		1	2	66		—	–
	Съ посѣвомъ: II. менѣе 5 дес.	84	539	60	7	7	111	96	115	107	250	5	6	35	314	256	19	17	84	-	145	354	191
	III. 5—10 »	44	790	207	35	17	19	20	52	64	683	87	151	83	64	309	38	102	563		85	373	618
	IV. 10—15 »	9	216	130	44	14	1	—	1	2	126	50	219	18	2	17	7	11	329		10	89	300
	V. 15—20 »	1	55	37	19	11		-			14	11	87	4	1	—	1	5	105		2	8	102
	VI. 20—30 »	-	15	11	10	3		—	-	—	1		35			—	—	3	33			1	35
	VII. 30 и болѣе	—	2	1	3	1	—	-					6			—	-	1	5			—	6
	Итого	152	1657	456	120	54	169	122	177	178	1079	155	305	141	438	588	65	173	1121	66	242	825	1252

Табл. 3. Откуда переселились безземельные.

Поселки	Переселились изъ уѣздовъ							
	Александр.	Елисаветгр.	Ананьевск.	Тираспол.	Одесск.	Херсонск.	Изъ другихъ губ.	ИТОГО дворовъ
1. Ново-Александровка	41	3	1	—	45	9	1	100
2. Ново-Владиміровка	48	1	—	—	—	3	—	52
3. Ново-Александровка	13	—	—	—	—	—	—	13
4. Глиняная	25	—	—	—	—	—	1	26
5. Грузская	75	—	—	—	—	—	2	77
6. Терноватка	44	—	—	—	—	—	3	47
7. Волчій	47	1	—	9	—	2	—	59
8. Верблюжскій	49	—	—	—	—	—	2	51
9. Ново-Свѣтлополь	72	2	—	—	—	—	—	74
10. Воробьевка	31	—	—	—	—	—	—	31
11. Губаревка	28	—	40	—	—	—	—	68
12. Морозовка	73	—	77	—	—	—	—	150
13. Батезманъ	122	91	—	44	1	—	—	258
14. Ново-Александровка	8	7	9	90	3	5	3	125
15. Ново-Савицкій	2	—	—	84	—	—	—	86
16. Ново-Михайловка	19	22	—	—	16	—	—	57
17. Ново-Николаевка	10	3	—	—	75	3	—	91
18. Ново-Федоровка	38	8	—	—	—	—	—	46
19. Рыбчина	1	63	—	—	—	—	—	64
20. Дубовый № 1	42	—	—	—	—	—	—	42
21. Дубовый № 2	61	—	—	—	—	—	—	61
22. Ново-Андреевка	250	1	—	—	—	—	1	252
23. Ново-Петровка	12	—	—	5	—	—	3	20
24. Богдановка	35	—	—	—	1	—	1	37
25. Жуганка	22	—	—	—	—	—	—	22
26. Ивановка	—	—	—	—	54	—	—	54
27. Покровка	—	—	—	26	—	—	—	26
28. Александро-Даръ	38	24	—	—	1	—	—	63
29. Александро-Марьевка	71	10	—	—	—	10	—	91
30. Рай-Поле	12	4	—	—	—	—	15	31
31. Любо-Надеждовка	14	73	—	—	—	—	—	87
32. Неопалимовка	—	33	—	—	—	—	—	33
33. Первозвановка	16	13	2	—	7	4	—	42
34. Ольговка	34	4	—	2	—	—	—	4
35. Трофимовка	9	—	—	—	—	—	—	
Итого	1362	363	129	260	203	36	32	2385

Табл. 2. Населенные пункты и хозяйственно-статистических сведений о поселках.

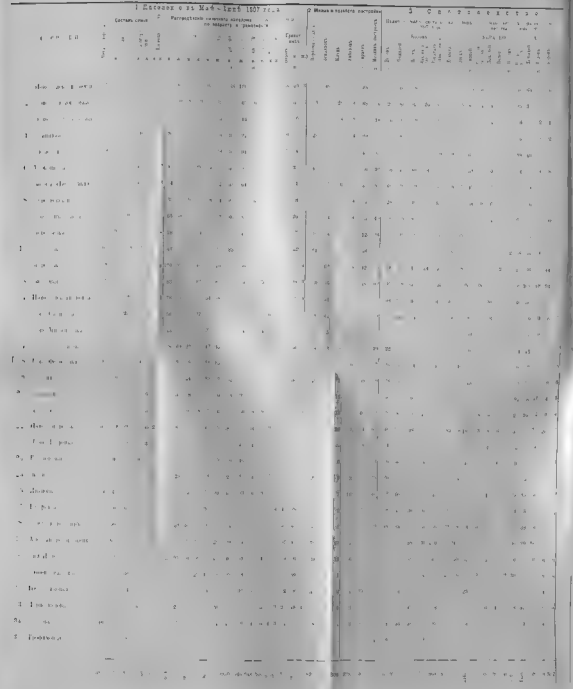

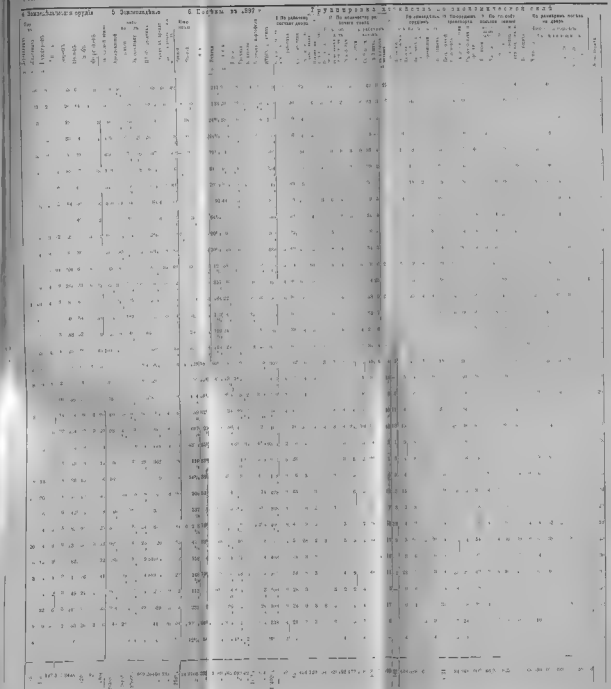

Таблица 4. Распредѣленіе дворовъ по времени ихъ фактическаго переселенія на казенныя земли.

Поселки	Въ какомъ году переселились												Итого дворов.
	1887	1888	1889	1890	1891	1892	1893	1894	1895	1896	1897	?	
1. Ново-Александровка	41	52	2	3	—	—	—	—	—	—	2	—	100
2. Ново-Владиміровка	—	34	12	—	2	3	—	—	1	—	—	—	52
3. Ново-Александровка	—	—	13	—	—	—	—	—	—	—	—	—	13
4. Глиняная	—	—	18	2	4	—	2	—	—	—	—	—	26
5. Грузская	—	—	60	6	3	2	4	—	1	—	1	—	77
6. Терноватка	—	—	36	6	—	—	2	—	2	1	—	—	47
7. Волчій	34	22	2	—	—	—	1	—	—	—	—	—	59
8. Верблюжскій	—	4	33	8	2	2	1	1	—	—	—	—	51
9. Ново-Свѣтлополь	—	49	16	—	—	1	2	—	—	3	1	2	74
10. Воробьевка	—	—	—	—	26	1	—	1	—	2	1	—	31
11. Губаревка	—	36	1	—	5	7	12	2	—	—	—	5	68
12. Морозовка	—	133	6	1	2	2	2	—	2	1	—	1	150
13. Батезманъ	—	250	4	1	2	1	—	—	—	—	—	—	258
14. Ново-Александровка	1	82	22	7	5	6	—	—	—	1	—	1	125
15. Ново-Савицкій	78	4	—	2	—	—	—	1	—	—	1	—	86
16. Ново-Михайловка	54	1	2	—	—	—	—	—	—	—	—	—	57
17. Ново-Николаевка	72	4	10	—	4	—	—	—	—	—	—	1	91
18. Ново-Федоровка	—	—	44	1	—	—	—	—	—	—	—	1	46
19. Рыбчина	—	62	—	1	—	1	—	—	—	—	—	—	64
20. Дубовый № 1	—	16	9	4	5	2	2	1	2	1	—	—	42
21. Дубовый № 2	—	—	—	46	6	4	—	2	1	—	—	2	61
22. Ново-Андреевка	33	175	23	4	3	2	3	1	—	1	—	7	252
23. Ново-Петровка	—	—	—	—	—	2	1	11	6	—	—	—	20
24. Богдановка	—	36	—	—	1	—	—	—	—	—	—	—	37
25. Жуганка	—	22	—	—	—	—	—	—	—	—	—	—	22
26. Ивановка	53	—	—	1	—	—	—	—	—	—	—	—	54
27. Покровка	24	2	—	—	—	—	—	—	—	—	—	—	26
28. Александро-Даръ	—	—	—	22	36	2	1	—	—	—	—	2	63
29. Александро-Марьевка	—	70	18	2	—	—	—	—	—	—	1	—	91
30. Рай-Поле	—	—	16	12	2	1	—	—	—	—	—	—	31
31. Любо-Надеждовка	—	87	—	—	—	—	—	—	—	—	—	—	87
32. Неопалимовка	—	—	33	—	—	—	—	—	—	—	—	—	33
33. Первозвановка	—	40	—	—	—	—	—	—	—	—	2	—	42
34. Ольговка	—	—	—	33	1	—	3	—	—	1	2	—	40
35. Трофимовка	—	—	7	—	—	2	—	—	—	—	—	—	9
Итого	390	1181	387	162	109	41	36	20	15	11	11	22	2385
Въ %	16·3	49,5	16·2	6·8	4,6	1,7	1,5	0,8	0,6	0,5	0·5	0·9	100

Табл. 3. Убыль скота отъ падежей (Поселенные итоги).

Поселки	Наличное число скота въ маѣ—іюнѣ 1897 г					Пало скота съ года основанія поселка по іюнь 1897 г.					% ПАВШАГО СКОТА					Общее число дворовъ	Изъ нихъ пострадало отъ падежей скота		Годъ основанія поселка	№ по порядку
	Воловъ	Лошадей	Коровъ	Тул. скота	Итого	Воловъ	Лошадей	Коровъ	Тул. скота	Итого	Воловъ	Лошадей	Коровъ	Тул. скота	Итого		Всѣхъ	%		
1. Ново-Александровка.	74	169	78	73	394	19	63	16	36	134	29,-	37,3	20,5	49,3	33,8	100	56	56,0	1887	1
2. Ново-Владимировка .	28	65	65	55	213	1	31	2	17	51	3,6	47,7	3,1	30,9	23,9	52	23	44,3	1888	2
3. Ново-Александровка.	16	25	12	24	77	2	1	1	4	8	12,5	4,0	8,3	16,7	10,4	13	6	46..	1890	3
4. Глиняная	21	29	19	12	81	3	7	2	—	12	13,3	24,1	10,5	—	14,8	26	6	23,1	1889	4
5. Грузская	25	112	49	49	235	5	49	5	3	62	20,0	43,8	10,2	6 :	26,4	77	38	49,3	1889	5
6. Терноватка . . .	18	78	66	65	162	4	32	8	—	44	22,2	41,0	12,1	—	27,2	47	24	51,1	1889	6
7. Волчій	60	39	39	54	192	11	14	6	1	32	14,3	35 6	15,4	1,9	16,5	59	21	35,6	1887	7
8. Верблюжейй . . .	28	98	49	51	226	1	16	2	2	21	3,6	16,3	4,1	3.9	9,3	51	12	23,5	1888	8
9. Ново-Свѣтлополь .	56	83	84	53	276	11	10	11	3	35	19,6	12,0	13.1	5.7	12	74	23	31.1	1888	9
10. Воробьевка . . .	4	25	32	20	81	1	5	2	1	9	25,0	20,0	6,2	1,2	11.1	31	6	19,4	1891	10
11. Губаревка . . .	21	110	42	89	262	14	66	17	15	112	66,6	60.0	40,.	18.0	42.-	68	38	55,9	1888	11
12. Морозовка . . .	70	228	116	156	565	45	136	44	25	250	64,3	61.0	37,9	16,0	44.2	150	93	62,0	1888	12
13. Батезманъ . . .	99	519	252	156	1026	48	302	34	60	444	48,5	58.2	13 :	38,5	43 3	258	159	61.6	1888	13
14. Ново-Александровка.	54	254	107	61	476	4	56	17	15	92	7,4	22,0	15 9	24,6	20.6	125	46	36.8	1888	14
15. Ново-Савицкій . .	35	223	84	46	388	10	40	16	21	87	28,6	17,9	19,0	45.-	22,4	86	41	47,7	1887	15
16. Ново-Михайловка .	24	111	41	25	201	10	33	7	—	50	41,7	29,7	17.1	—	24 ..	57	21	36,8	1888	16
17. Ново-Николаевка .	32	224	101	71	428	7	118	11	19	155	21,9	52,5	10,9	26,8	36.2	91	51	56,0	1887	17
18. Ново-Федоровка . .	26	50	44	43	163	-	17	12	9	38	-	34,0	27,3	20.9	23,3	46	20	43.5	1889	18
19. Рыбчина	28	128	60	34	250		25	3	6	34		19,5	5.0	17.9	13,6	64	21	32,8	1889	19
20. Дубовый № 1 . .	30	54	36	43	163	11	8	4	3	26	36,7	14,8	11,1	7,0	16.0	42	21	50,0	1888	20
21. Дубовый № 2 . .	28	87	58	54	227	2	26	9	4	41	7,1	29,9	15,5	7,4	18,1	61	27	44,3	1890	21
22. Ново-Андреевка . .	136	340	208	189	873	71	127	26	87	311	52,2	34,4	12,5	46,0	35,6	252	132	52,5	1888	22
23. Ново-Петровка . .	4	17	8	8	37	1	1	—	-	2	25,0	5,9	—		5.4	20	2	10,0	1891	23
24. Богдановка . . .	6	45	44	19	114	8	15	10	3	36	133.3	33,3	22.7	15,8	31.6	37	19	51,4	1888	24
25. Жуганка	26	12	29	10	77	7	4	1	5	17	26,9	33,3	3,4	50.0	22 .	22	10	45,5	1888	25
26. Ивановка	18	109	60	38	225	5	30	15	7	57	27,3	27,5	25.0	18,4	29.3	54	28	51,9	1887	26
27. Покровка	18	47	30	15	110	7	15	7	5	34	38,8	31,9	23,3	33,3	30,9	26	19	73.1	1887	27
28. Александро-Дарь .	46	86	57	66	255	6	38	13	7	64	13.0	44.2	22,8	10,6	25,1	63	25	39,7	1890	28
29. Александро-Марьевка	52	142	88	110	392	23	29	9	1	62	44.2	20,5	10.2	0.9	15,8	91	36	39 6	1887	29
30. Рай-Поле	14	94	39	40	187	6	21	6	3	36	42,9	22,3	17,4	7.5	19,3	31	16	51.6	1890	30
31. Любо-Надеждовка .	11	141	80	55	287	3	47	9	8	67	27,3	33,3	11,3	14,5	23.3	87	39	44,8	1888	31
32. Неопалимовка . .	8	54	21	12	95	2	11	4	1	18	25,0	20,4	19,0	8.3	18,9	33	11	33,3	1888	32
33. Первозвановка . .	11	111	47	38	207	10	52	6	10	78	90,9	46,8	12,8	26,3	37.7	42	28	66,6	1888	33
34. Ольговка	34	46	38	23	141	—	3	4	1	8	—	6.5	10,5	4.4	5,7	40	7	17 .	1890	34
35. Трофимовка . . .	2	5	7	7	21	—	1	1	—	2	—	20,0	14.3	-	9,5	9	2	22,2	1889	35
Итого. .	1163	3955	2190	1864	9172	358	1456	340	382	2536	31,0	36,9	15,5	20,5	27,7	2385	1127	47 3	—	

Таблица 6. Обезпеченіе переселенцевъ рабочимъ скотомъ въ 1892 и въ 1897 гг.

(Сравнительныя данныя по 15 поселкамъ).

Названіе поселковъ	По переписи 1892 года: Общее число дворовъ	Всѣхъ рабочаго скота	Въ томъ числѣ: Съ рабочимъ скотомъ: Съ 1 шт.	Съ 2 шт.	Съ 3 шт.	Съ 4 шт. и болѣе	Безъ рабочаго скота	По даннымъ 1897 года: Общее число дворовъ	Всѣхъ рабочаго скота	Въ томъ числѣ. Съ рабочимъ скотомъ: Съ 1 шт.	Съ 2 шт.	Съ 3 шт.	Съ 4 шт. и болѣе
Волчій	58	30	4	17	1	6	59	15	7	30	-	7	
Ватсманъ	224	87	13	81	19	73	258	41	14	114	25	64	
Ново-Александровка	111	17	5	53	9	27	125	17	3	58	9	38	
Ново-Сальницкій	79	22	2	35	1	19	86	9	—	32	7	33	
Ново-Михайловка	42	16	3	17	4	8	57	10	4	21	6	16	
Ново-Николаевка	86	23	—	37	5	21	91	14	2	31	14	30	
Ново-Федоровка	38	11	5	14	4	4	46	15	3	19	5	4	
Рабочій	38	6	6	9	3	14	64	3	9	30	6	16	
Дубовый № 2	56	19	5	22	4	6	61	12	9	27	3	10	
Богдановка	31	8	2	17	2	2	37	12	2	22	—	1	
Жутанка	22	5	1	12		4	22	7	—	11	-	4	
Покровка	25	8	—	17	-	-	26	1	-	18	—	7	
Носпатимовка	24	6	4	10	-	4	33	7	4	15	2	5	
Первозвановка	35	4	2	14	1	14	42	3	4	14	4	17	
Ольговка	28	14	1	8	3	2	40	7	7	14	6	6	
Итого	903	226	53	363	56	204	1047	173	68	456	87	263	

Примѣчаніе: Осенью 1892 года, при изданіи новой карты Александрійскаго уѣзднымъ земскій статистикъ сдѣлалъ объѣздъ всѣхъ поселковъ, производилъ перепись. Данныя объ обезпеченіи переселенцевъ рабочимъ скотомъ губерніи" за октябрь 1894 г. стр. 86—87.

1892 годъ въ %: Безъ рабочаго скота	Съ рабочимъ скотомъ: (съ 1 штукъ)	Съ 2 штук.	Съ 3 штук.	Съ 4 шт. и боль	1897 годъ въ %: Безъ рабочаго скота	Съ рабочимъ скотомъ: Съ 1 штук	Съ 2 штук	Съ 3 штук.	Съ 4 шт. и боль	Количество рабочаго скота: Въ 1892 году: Лошадей	Волов.	Итого	Въ 1897 году: Лошадей	Волов.	Итого	На 10 дворовъ приходится рабочаго скота: Въ 1892	Въ 1897
51,7	6,8	29,3	1,7	10,3	25,4	11,9	59,7	-	14,9	12	52	64	39	60	99	11	17
16,5	5,8	36,2	8,5	32,8	15,5	5,4	44,1	9,3	24,8	397	199	596	519	99	618	27	24
15,2	4,3	47,8	8,-	24,3	18,6	2,4	46,1	7,3	30,4	228	29	257	254	54	308	23	24
27,8	2,8	44,3	1,3	24,1	10,5		37,2	8,1	44,2	90	54	144	223	35	258	18	30
33,3	6,3	35,4	8,3	16,7	17,5	7,0	36,8	10,5	28,1	42	42	84	111	24	135	18	24
26,7		43,3	5,8	24,4	15,4	2,2	34,1	15,4	32,9	140	50	190	224	32	256	22	28
23,3	13,3	36,8	10,3	10,3	32,6	6,5	41,3	10,9	8,7	35	32	67	50	26	76	18	17
15,8	15,8	23,7	7,9	36,8	4,7	14,1	46,9	9,3	25,0	68	44	110	128	28	156	29	24
32,9	8,8	39,4	7,1	10,7	19,7	14,8	44,1	4,9	16,4	58	30	86	87	28	115	15	19
25,6	6,3	54,2	6,3	6,3	32,4	5,4	59,5	—	2,7	16	34	50	45	6	51	16	14
22,7	4,5	54,5	—	18,3	31,6	—	50,0		18,4	7	34	41	12	26	38	19	17
32,0	—	68,0	-	—	3,0	—	69,2		26,8	32	2	34	47	18	65	14	25
25,5	16,7	41,6	-	16,7	21,3	12,1	45,5	6,1	15,1	31	11	42	54	8	62	18	19
11,4	5,7	40,0	2,9	40,0	7,5	9,5	33,3	9,5	40,2	72	23	95	111	11	122	27	29
50,0	3,0	28,5	10,7	7,1	17,2	17,2	33,0	15,0	15,0	19	15	34	46	34	80	12	20
23,0	5,0	40,3	6,8	22,6	16,5	6,5	43,6	8,3	25,1	1213	651	1894	1950	489	2439	21	23

уѣзда, необходимо было нанести на карту и новые поселки. Съ этой цѣлію имѣлъ краткое ихъ описаніе, а въ 15 поселкахъ—и подворнохозяйственную въ 1892 г. опубликованы были въ „Сельско-Хозяйственной Хроникѣ Херсонской

Табл. 7. Арендная плата по Положенію 1881 года и оброчная плата по закону 1894 года.

№	Названіе поселковъ	Названіе казеннооброчныхъ статей, отведенныхъ подъ заселеніе безземельныхъ	Съ какого года отведена земля	Число муж. душъ, на которые отведена земля	Размѣръ надѣла дес.	Площадь отведенной земли: Удобной, Десятинъ	Удобной, Саж.	Неудобной, Десят.	Неудобной, Саж.	ВСЕГО, Десятинъ	ВСЕГО, Саж.	Арендная плата по Положенію 1881 года: Общая, Рубли	Общая, К.	За 1 д., Руб.	За 1 д., К.	Оброчная плата по закону 1894 года: Общая, Рубли	Общая, К.	за 1 д., Коп.	№ по порядку
1.	Ново-Александровка	Головковская № 1 уч. II.	1887	394	3½	1381	1036	35	1690	1420	326	4833	50	3	50	1370	35	99,2	1
2.	Ново-Владимировка	Головковская уч. II.	1888	193	3½	675	1003	3	1884	679	487	2362	15	3	50	670	01	99,2	2
3.	Ново-Александровка	Орликовская	1890	22	3	67	—	4	—	71	—	393	33	5	81	63	92	97,4	3
4.	Глиняная	Гуровская № 2 уч. I.	1889	67	3	201	—	8	720	209	720	689	43	3	43	155	78	77,5	4
5.	Грузская	Гуровская № 2 уч. II.	1889	248	3	745	—	7	—	752	—	2555	35	3	43	577	35	77,5	5
6.	Терноватка	Гуровская № 2 уч. III.	1889	136	3	408	2160	6	2160	415	1920	1402	53	3	43	316	90	77,5	6
7.	Волчій (Березовка)	Волчья	1887	150	4½	675	1200	7	1200	683	—	1612	30	2	30	493	12	73,0	7
8.	Верблюжскій	Сотницкая уч. I	1888	106	4½	480	—	6	1440	486	1440	1058	59	2	21	384	45	78,7	8
9.	Ново-Свѣтлополь	Ингульская	1888	185	3½	650		10	1680	660	1680	2619	50	4	3	644	80	99,2	9
10.	Воробьевка	Березовская уч. I	1891	104	3	314	—	—	480	314	480	1323	28	4	27	305	84	97,4	10
11.	Губаревка	Куколовская № 1 уч. А.	1888	223	3	670	240	4	2160	675	—	1732	55	2	55	517	99	77,3	11
12.	Морозовка	Куколовская № 1 уч. Б.	1888	466	3	1398	1200	12	480	1410	1680	3524	83	2	55	1081	04	77,3	12
13.	Батезманъ	Маржановская уч. I	1888	726	3	2178	—	28	1875	2206	1875	5336	10	2	45	1505	56	90,7	13
14.	Ново-Александровка	Маржановская уч. II	1888	409	3	1227	1680	10	50	1237	1730	3007	87	2	45	1017	76	90,7	14
15.	Ново-Савицкій	Маржановская	1887	252	4½	1134	—	7	1195	1141	1195	2778	30	2	45	940	09	90,7	15
16.	Ново-Михайловка	Каменская № 1 уч. V	1888	165	3	495	720	2	1440	497	2160	1188	72	2	40	410	60	90,7	16
17.	Ново-Николаевка	Каменская № 1 уч. III и IV	1887	255	4½	1132	480	15	1200	1147	1680	2753	28	2	40	951	03	90,7	17
18.	Ново-Федоровка	Каменская № 2 уч. I	1889	120	3	361	1600	4	—	365	1600	1424	50	3	85	299	52	90,7	18
19.	Рыбчина	Клинцовская № 1 уч. IV.	1889	151	3	462	1920		1680	463	1200	1249	56	2	70	430	87	93,1	19
20.	Дубовый № 1	Дубовая уч. I	1888	242	3	728	480	3	—	731	480	2111	77	2	90	752	23	103,3	20
21.	Дубовый № 2	Дубовая уч. II	1890	243	3	729	2160	2	240	732	—	3430	53	4	70	753	99	103,3	21
22.	Ново-Андреевка	Лозоватская	1888	782	3	2346	720	21	1920	2368	240	8220	17	3	50	2254	79	99,1	22
23.	Ново-Петровка	Головковская № 1	1891	87	3	261	—	2	1500	268	1500	907	6	3	41	263	87	99,2	23
24.	Богдановка	Чечелѣевская № 1 уч. I.	1888	116	3	348	1680	1	240	349	1920	1485	46	4	26	257	69	73,9	24
25.	Жуганка	Ново-Стародубская	1888	65	3	197	1800	—	1050	198	450	533	94	2	70	148	51	75,1	25
26.	Ивановка	Березовская	1887	137	4½	620	1680	6	1200	627	480	1073	81	1	73	458	70	73,9	26
27.	Покровка	Чечелѣевская № 1 уч. III.	1887	87	4½	393	—	25	720	418	720	1100	40	2	80	290	43	73,9	27
28.	Александро-Даръ	Водянская уч. II.	1890	201	3	604	1440	6	720	610	2160	1021	77	1	69	447	40	74,0	28
29.	Александро-Марьевка	Петровская № 1 уч. V и VI.	1887	234	4½	1053	—	10	240	1063	240	3202	74	3	4	779	22	74,0	29
30.	Рай-Поле	Петровская № 1 уч. I	1890	119	3	357	—	2	1200	359	1200	1178	10	3	30	264	18	74,0	30
31.	Любонадеждовка	Покровская	1888	251	3	753	—	3	1920	756	1920	2041	47	2	70	746	22	99,1	31
32.	Неопалимовка	Гусарская уч. II	1888	80	3	239	1680	6	1920	246	1200	999	55	4	17	223	16	93,1	32
33.	Первозвановка	Гусарская уч. I	1888	114	3	342	1200	3	1200	346	—	1143	61	3	31	315	10	92,0	33
34.	Ольговка	Клинцовская № 1 уч. III.	1890	136	3	408	1680	—	1440	409	720	1271	6	3	11	380	50	93,1	34
35.	Трофимовка	Вершацкая	1889	18	3	54	—	3	1200	57	1200	361	80	6	70	52	76	97,7	35
36.	Ново-Павловка	Субботская № 3	1891	161	3	484	960	3	720	487	1680	2349	34	4	85	467	93	96,6	36
		Итого	1887—91	7450	—	24594	1705	283	364	24877	2069	74185	87	3	2	21864	29	88,9	

Табл. 8. Сложеніе недоимокъ по Всемилостивѣйшимъ Манифестамъ 14 ноября 1894 г. и 14 мая 1896 г.

Названіе поселковъ	Годовой окладъ арендной платы		Недоимка на 1-е января 1895 г.		Сложено по Манифесту 14 ноября 1894 г.		Годовой окладъ оброчной платы		Недоимка по 14 мая 1896 года		Сложено по Манифесту 14 мая 1896 года	
	Руб.	К.	Руб.	К.	Руб.	К.	Руб.	К.	Руб.	К.	Руб.	К.
1. Ново-Александровка	4833	50	12749	35	10332	60	1370	38	2487	13	1116	75
2. Ново-Владиміровка	2362	15	8852	05	7670	98	670	1	1129	8	459	7
3. Ново-Александровка	393	33	393	33	196	66	63	92	—	—	—	—
4. Глиняная	689	43					155	78	155	78	—	—
5. Грузская	2555	35	17648	25	15324	59	577	38	1162	6	584	68
6. Терноватка	1402	53					316	90	577	17	260	27
7. Волчій	1612	30	1322	16	916	37	493	12	—	—	—	—
8. Верблюжскій	1058	59	513	21	513	21	384	48	—	—	—	—
9. Ново-Свѣтлополь	2619	50	6855	50	5545	75	644	80	754	55	109	75
10. Воробьевка	1323	28	1223	28	712	92	305	84	165	84	—	—
11. Губаревка	1732	55	2023	08	1171	21	517	99	—	—	—	—
12. Мерозовка	3524	83	4779	81	3501	97	1081	4	—	—	—	—
13. Батезманъ	5336	10	6585	15	3917	10	1805	56	—	—	—	—
14. Ново-Александровка	3007	87					1017	76	1736	3	718	27
15. Ново-Савицкій	2778	30	2860	54	2551	54	940	9	156	9	—	—
16. Ново-Михайловка	1188	72	—	—	—	—	410	60	—	—	—	—
17. Ново-Николаевка	2753	28	1195	94	—	—	951	3	1180	67	229	64
18. Ново-Федоровка	1424	50	2727	42	2031	21	299	82	513	53	213	71
19. Рыбчина	1249	56	—	—	—	—	430	87	202	50	202	50
20. Дубовый № 1	2111	78	2111	78	1055	92	752	23	1080	12	327	89
21. Дубовый № 2	3430	53	7437	32	5722	05	753	99	1864	26	1110	27
22. Ново-Андреевка	8220	17	7247	81	4021	64	2254	79	2130	79	—	—
23. Ново-Петровка	907	06	206	72	32	04	263	87	140	2	—	—
24. Богдановка	1485	46	1977	49	1614	76	257	69	—	—	—	—
25. Жуганка	533	94	35	89	—	—	148	51	—	—	—	—
26. Ивановка	1073	81	—	—	—	—	458	70	—	—	—	—
27. Покровка	1100	40	1108	28	1097	83	290	43	—	—	—	—
28. Александро-Даръ	1021	77	1021	77	510	88	447	40	—	—	—	—
29. Александро-Марьевка	3202	74	5764	73	4466	17	779	22	—	—	—	—
30. Рай-Поле	1178	10	589	05	589	05	264	18	—	—	—	—
31. Любо-Надеждовка	2041	47	1948	76	928	12	746	22	746	22	—	—
32. Неопалимовка	999	55	997	75	497	97	223	16	—	—	—	—
33. Первозвановка	1143	61	—	—	—	—	315	10	—	—	—	—
34. Ольговка	1271	06	1924	76	1289	23	380	50	431	78	51	28
35. Трофимовка	361	80	1457	73	1352	33	52	76	—	—	—	—
36. Ново-Павловка	2349	34	4225	46	3050	79	467	93	1158	20	690	27
ИТОГО	74185	87	107784	37	80614	89	21864	29	17771	82	6074	35

Табл. 9. Размѣръ продовольственныхъ ссудъ, выданныхъ переселенцамъ изъ Имперскаго и Губернскаго продовольственныхъ капиталовъ въ 1890—97 гг.

(По денежнымъ документамъ Александрійской Земской Управы).

Поселки	На обсѣменіе полей и на продовольствіе населенія выдано ссудъ:																	
	1890		1891		1892		1893		1896		1897		ИТОГО					
	Руб.	К.	Руб.	К.	Руб.	К.	Руб.	К.	Руб.	К.	Руб.	К.	Руб.	К.				
Ново-Александровка	—	—	—	—	392	40	573	25	—	—	302	40	1268	05				
Ново-Владиміровка	—	—	385	—	250	30	328	52	—	—	—	—	963	82				
Грузская	—	—	—	—	194	85	—	—	—	—	—	—	194	85				
Терноватка	—	—	—	—	60	64	—	—	—	—	—	—	60	64				
Ново-Свѣтлополь	76	65	—	—	—	—	—	—	—	—	—	—	76	65				
Губаревка	231	90	—	—	233	01	155	—	224	80	—	—	844	71				
Морозовка	497	56	—	—	286	67	340	31	427	80	—	—	1552	34				
Батевманъ	—	—	—	—	449	25	—	—	—	—	—	—	449	25				
Ново-Александровка	—	—	—	—	814	56	—	—	—	—	—	—	814	56				
Ново-Савицкій	—	—	—	—	478	95	—	—	—	—	—	—	478	95				
Ново-Николаевка	—	—	—	—	1043	15	—	—	—	—	—	—	1043	15				
Ново-Федоровка	—	—	—	—	—	—	189	78	—	—	—	—	189	78				
Рыбчина	—	—	—	—	184	45	—	—	—	—	—	—	184	45				
Дубовый № 1.	261	50	—	—	—	—	—	—	—	—	—	—	261	50				
Дубовый № 2.	150	80	—	—	—	—	—	—	—	—	—	—	150	80				
Ново-Андреевка	—	—	—	—	—	—	618	80	—	—	—	—	618	80				
Жуганка	77	50	—	—	—	—	—	—	—	—	—	—	77	50				
Ивановка	241	31	—	—	99	85	—	—	150	17	—	—	491	33				
Покровка	155	50	—	—	242	35	—	—	101	20	—	—	499	05				
Александро-Даръ	—	—	—	—	576	31	—	—	—	—	—	—	576	31				
Александро-Марьевка	—	—	—	—	162	67	—	—	—	—	—	—	162	67				
Любо-Надеждовка	—	—	—	—	535	04	849	05	—	—	—	—	1384	09				
Ольговка	97	10	—	—	125	34	120	71	—	—	—	—	343	15				
Итого	1789	82	385	—	6129	79	3175	42	903	97	302	40	12686	40				

Примѣчаніе. Въ 1890, 1896 и 1897 гг. ссуды выданы изъ губернскаго капитала, въ 1891—1893 гг. изъ капитала имперскаго.

Таблица 10. Взаимное земское страхованіе въ поселкахъ.

Названіе поселковъ	Въ 1897 году застраховано строеній на сумму:			Окладъ страхового сбора на 1897 годъ	
	Каменныхъ и земляныхъ	Плетневыхъ и камышевыхъ	ИТОГО		
	РУБ.	РУБ.	РУБ.	РУБ.	КОП.
1. Ново-Александровка	4284	6377	10661	52	15
2. Ново-Владиміровка	3918	7688	11606	66	78
3. Ново-Александровка	110	3402	3512	26	37
4. Глиняная	1875	1573	3448	16	—
5. Грузская	3626	4372	7998	38	35
6. Терноватка	3489	1126	4615	16	22
7. Волчій	1548	3520	5068	21	47
8. Верблюжскій	340	7250	7590	56	21
9. Ново-Свѣтлополь	2088	4762	6850	30	25
10. Воробьевка	—	3593	3593	26	62
11. Губаревка	4552	1244	5796	20	27
12. Морозовка	9985	5525	15510	59	98
13. Батезманъ	12770	8458	21228	81	01
14. Ново-Александровка	11701	364	12065	31	05
15. Ново-Савицкій	6796	—	6796	16	99
16. Ново-Михайловка	3762	2688	6450	29	97
17. Ново-Николаевка	7541	150	7691	20	03
18. Ново-Федоровка	2188	2636	4824	21	64
19. Рыбчина	3476	2032	5508	20	58
20. Дубовый № 1	374	9234	9608	73	71
21. Дубовый № 2	2234	8065	10299	68	88
22. Ново-Андреевка	8416	32530	40946	274	06
23. Ново-Петровка	?	?	?	?	?
24. Богдановка	2656	710	3366	10	64
25. Жуганка	510	2717	3227	18	40
26. Ивановка	5195	—	5195	12	96
27. Покровка	3965	60	4025	9	90
28. Александро-Даръ	4508	1784	6292	21	73
29. Александро-Марьевка	5080	2656	7736	26	52
30. Рай-Поле	4084	—	4084	10	07
31. Любо-Надеждовка	10453	3550	14003	53	73
32. Неопалимовка	974	3586	4560	30	19
33. Первозвановка	3558	2475	6033	27	99
34. Ольговка	1128	2318	3446	19	64
35. Трофимовка	68	508	576	2	71
Итого	137252	136953	274205	1313	07

Табл. 11. Отхожіе промыслы въ 1897 году.

Названіе поселковъ	Общее число населенія въ 1897 г.			Въ томъ числѣ въ отлучкѣ			% отсутствующихъ			Въ 1897 г. волостными правленіями выдано паспортовъ					
													На 100 душъ населенія		
	Муж.	Жен.	Всѣхъ	Муж.	Жен.	Всѣхъ	Муж.	Жен.	Всѣхъ	Муж.	Жен.	Всѣхъ	Муж.	Жен.	Всѣхъ
1. Ново-Александровка	326	309	635	11	8	19	3,4	2,6	3,0	102	25	127	31,3	8,1	20,0
2. Ново-Владиміровка	175	147	322	2	2	4	1,1	1,4	1,2	25	—	25	14,3	—	7,8
3. Ново-Александровка	38	31	69	1	—	1	2,6	—	1,5	2	—	2	5,3	—	2,9
4. Глиняная . .	82	69	151	6	12	18	7,3	17,4	11,9	—	—	—	—	—	—
5. Грузская . .	253	231	484	15	12	27	5,9	5,2	5,6	12	1	13	4,7	0,4	2,7
6. Терноватка . .	163	153	316	12	15	27	7,4	9,8	8,5	9	—	9	5,5	—	2,8
7. Волчій (Березовка)	165	150	315	10	3	13	6,1	2,0	4,1	3	2	5	1,8	1,3	1,6
8. Верблюжскій .	142	134	276	2	—	2	1,4	—	0,7	3	3	6	2,1	2,2	2,2
9. Ново-Свѣтлополь .	236	205	441	5	—	5	2,1	—	1,1	8	1	9	3,4	0,5	2,0
10. Воробьевка . .	117	101	218	18	14	32	15,4	13,8	14,7	13	2	15	11,1	1,9	6,9
11. Губаревка . .	223	190	413	8	—	8	—	—	—	13	—	13	5,8	—	3,2
12. Морозовка . .	485	436	921	10	4	14	2,1	0,9	1,5	6	—	6	1,2	—	0,7
13. Батезманъ . .	806	732	1538	29	12	41	3,6	1,6	2,7	—	—	—	—	—	—
14. Ново-Александровка	387	331	718	10	1	11	2,6	0,3	1,5	5	2	7	1,3	0,6	1,0
15. Ново-Савицкій .	247	244	491	5	4	9	2,0	1,6	1,8	8	-	8	3,2	—	1,6
16. Ново-Михайловка .	169	135	304	4	2	6	2,4	1,5	2.0	2	—	2	1,2	—	0,7
17. Ново-Николаевка .	283	254	537	8	5	13	2,8	2,0	2,4	7	5	12	2,5	2,0	2,2
18. Ново-Федоровка .	137	123	260	4	1	5	2,9	0,8	1,9	—	1	1	—	0,8	0,4
19. Рыбчина . .	196	176	372	6	11	17	3,1	6,2	4,6	2	1	3	1,0	0,6	0,8
20. Дубовый № 1 .	125	119	244	10	9	19	8.0	7,6	7,8	12	6	18	9,6	5,0	7,4
21. Дубовый № 2 .	208	175	383	17	15	32	8,2	8,6	8,4	27	7	34	12,9	4,0	8,9
22. Ново-Андреевка .	782	715	1497	40	16	56	5,1	2,2	3,7	37	29	66	4,7	4,1	4,4
23. Ново-Петровка .	59	63	122	6	3	9	10,2	4,8	7,4	11	2	13	18,6	3,2	10,7
24. Богдановка . .	114	108	222	10	—	10	8.8	—	4,5	—	—	—	—	—	—
25. Жуганка . .	68	76	144	1	—	1	1,5	—	0,7	2	1	3	2,9	1,3	2,1
26. Ивановка . .	145	130	275	—	—	—	—	—	—	8	—	8	5,5	—	2,9
27. Покровка . .	97	67	164	1	—	1	1,0	—	0,6	2	—	2	2,1	—	1,2
28. Александро-Даръ .	205	196	401	18	12	30	8,8	6,1	7,5	20	4	24	9,8	2,0	6,0
29. Александро-Марьевка	281	237	518	10	5	15	3,6	2,1	2,9	8	1	9	2,8	0,4	1.7
30. Рай-Поле . .	93	86	179	—	—	—	—	—	—	2	—	2	2,1	—	1,1
31. Любонадеждовка .	259	240	499	15	10	25	5,8	4,2	5,0	8	3	11	3,1	1,3	2,2
32. Неопалимовка .	83	84	167	3	—	3	3,6	—	1,8	3	—	3	3,6	—	1,8
33. Первозвановка .	144	125	269	6	1	7	4,2	0,8	2,6	5	1	6	3,5	0,8	2,2
34. Ольговка . .	133	114	247	11	2	13	8,3	1,8	5,2	8	3	11	6,0	2,6	4,5
35. Трофимовка . .	21	26	47	3	—	3	13,3	—	6,4	5	—	5	23,8	—	19,2
Итого .	7443	6710	14153	317	180	497	4,3	2,7	3,5	378	100	478	5,1	1,5	3,4

Табл. 12. Внѣземледѣльческіе промыслы въ поселкахъ (Итоги по хозяйственнымъ группамъ).

Названіе профессій	Хозяйственныя группы:							
	Безъ посѣва	Съ посѣвомъ						Итого душъ
		Менѣе 5 дес.	5—10	10—15	15—20	20—30	30 и болѣе	
1. Машинисты	2	1	—	—	—	—	—	3
2. Кузнецы	—	5*	16	7	1	2	2	33
3. Ткачи	1	6	4	3	—	—	—	14
4. Портные	1	1	7	—	1	—	—	10
5. Сапожники	—	12	13	2	1	1**	—	29
6. Шорники	—	1	2	—	—	—	—	3
7. Столяра	—	2	1	2	1	—	—	6
8. Плотники	2	11	16	4	1	—	—	34
9. Бондари	—	—	1	—	—	—	—	1
10. Колесники	—	1	2	—	—	—	—	3
11. Рѣшетники	—	1	—	—	—	—	—	1
12. Мельники	—	—	2	1	—	—	—	3
13. Садовники	—	1	1	1	—	—	—	3
14. Печники	—	1	1	—	—	—	—	2
15. Штукатуры	—	—	1	—	—	—	—	1
16. Каменщики	—	—	1	—	—	—	—	1
17. Гончари	—	2	1	—	—	—	—	3
18. Повара	—	1	—	—	—	—	—	1
19. Музыканты	—	3	—	1	—	—	—	4
20. Лавочники	—	1	—	1	—	—	—	2
21. Сельскіе писаря	—	1	2	—	—	—	—	3
Итого	6	51	71	22	5	3	2	160

*) Изъ нихъ одинъ плотникъ.
** Онъ-же и плотникъ.

ОТДѢЛЪ III.

Узаконенія и распоряженія Правительства по устройству быта безземельныхъ разнаго званія людей, водворенныхъ на казенныхъ земляхъ по положенію 10 іюля 1881 года.

Матеріалы, заключающіеся въ отдѣлѣ III, извлечены статистическимъ отдѣленіемъ Александрійской земской управы изъ архива Херсонско-Бессарабскаго управленія государственныхъ имуществъ, съ разрѣшенія Его Превосходительства Г. Управляющаго государственными имуществами С. Н. Сомова.

Отдѣлъ III.

Узаконенія и распоряженія Правительства.

Высочайше утвержденное 10 іюля 1881 года Положеніе Комитета Министровъ.

Высочайше утвержденнымъ 10 іюля 1881 года положеніемъ Комитета Министровъ постановлено:

I. Предоставить Министрамъ Внутреннихъ Дѣлъ и Государственныхъ имуществъ разрѣшать впредь до утвержденія въ законодательномъ порядкѣ предположеній по вопросу о крестьянскихъ переселеніяхъ, по взаимному ихъ соглашенію, ходатайства о переселеніи лицъ, хотя и не имѣющихъ по дѣйствующему закону на то права, но экономическое положеніе коихъ къ тому вынуждаетъ, по соблюденіи при томъ переселенцами условій, постановленныхъ въ пунктахъ 1, 3, 4, 5 и 6 статьи 130 общаго положенія о крестьянахъ и статей 172—179 положенія о выкупѣ (Особое прилож. къ Т. IX св. зак., изд. 1876 г.), если крестьяне принадлежатъ къ числу приступившихъ къ выкупу своихъ надѣловъ.

II. Предоставить управляющему Министерствомъ Финансовъ: а) сдѣлать распоряженіе о томъ, чтобы при перечисленіи упомянутыхъ въ п. 1 переселенцевъ по мѣсту новаго ихъ водворенія, казенныя палаты зачисляли на нихъ по прежнимъ обществамъ недоимки въ податяхъ и выкупныхъ платежахъ, съ освобожденіемъ прежняго общества отъ всякой за переселенцевъ отвѣтственности, и б) въ отношеніи взысканія зачисленныхъ за упомянутыми переселенцами недоимокъ, а равно и платежей, слѣдуемыхъ съ крестьянъ за отведенную имъ казенную землю, разсрочивать ихъ на такое число лѣтъ, въ теченіи коихъ признано будетъ возможнымъ взыскать означенныя недоимки и платежи, сообразно количеству оныхъ и платежнымъ средствамъ переселенцевъ.

III. Предоставить Министру Государственныхъ Имуществъ: а) отводить въ краткосрочное (отъ 6 до 12 лѣтъ), до окончательнаго разрѣшенія вопроса, пользованіе упомянутыхъ въ п. 1 лицъ свободные переселенческіе участки, которые министерствомъ образованы для заселенія лицами, имѣющими по закону право на водвореніе на казенныхъ земляхъ, а равно продолжать образованіе такихъ участковъ изъ оброчныхъ статей въ губерніяхъ: Херсонской, Екатеринославской, Таврической, Саратовской, Самарской, Оренбургской и Уфимской; б) утверждать размѣры отводовъ земли упомянутымъ переселенцамъ, въ размѣрѣ не болѣе высшаго или указнаго, по мѣстности, надѣла по положенію 19 февраля 1861 года; а въ мѣстностяхъ, гдѣ размѣръ этотъ превышаетъ 8 дес. на душу, то не свыше сего послѣдняго размѣра, и в) опредѣлить размѣръ оброчной платы за отводимыя на вышеизложенныхъ основаніяхъ земли, сообразовывая размѣръ этотъ съ дѣйствительнымъ доходомъ, который казна получала отъ каждой оброчной статьи до водворенія на ней переселенцевъ.

Пп. IV и V Положенія 10 Іюля 1881 года мы не приводимъ, такъ какъ они касаются переселенцевъ, направляющихся въ Юговосточныя губерніи и въ Западную Сибирь

Положеніе 10 іюля 1881 г. разослано управляющимъ Государственными имуществами въ видѣ циркуляра департамента земледѣлія и сельской промышленности отъ 8 августа 1881 г. за № 45. Въ томъ же году Мин. Внутр. Дѣлъ сообщилъ Губернаторамъ вышеназванное Положеніе при циркулярѣ отъ 29 сентября 1881 г. за № 8).

Ст. 130 Общаго Положенія о крестьянахъ.

Для увольненія крестьянъ изъ сельскихъ обществъ требуется соблюденіе слѣдующихъ общихъ условій:

1) Чтобы крестьянинъ, желающій получить увольненіе изъ общества, отказавшись навсегда отъ участія въ мірскомъ надѣлѣ, съ соблюденіемъ правилъ, установленныхъ въ мѣстныхъ положеніяхъ, сдалъ состоявшій въ его пользованіи участокъ земли.

Примѣчаніе Порядокъ и сроки для сдачи увольняемыми крестьянами участковъ земли опредѣляются мѣстными обычаями; а если возникнетъ по сему предмету недоразумѣніе, то таковые сроки назначаются окончательно уѣзднымъ мировымъ съѣздомъ.

3) Чтобы на увольняемомъ не было безспорныхъ, частныхъ взысканій и обязательствъ, предъявленныхъ волостному управленію;

4) Чтобы увольняемый не состоялъ подъ судомъ и слѣдствіемъ;

5) Чтобы родители увольняемаго были согласны на увольненіе;

6) Чтобы остающіеся въ обществѣ, въ семействѣ увольняемаго крестьянина, малолѣтнія и другія лица, неспособныя къ работѣ, были обезпечены въ своемъ содержаніи.

Статьи 172—179 Положенія о выкупѣ.

172. Крестьяне-собственники могутъ переходить въ другія общества и сословія, съ соблюденіемъ лишь общихъ правилъ, установленныхъ въ общемъ

положеніи о крестьянахъ, вышедшихъ изъ крѣпостной зависимости. Но при увольненіи изъ обществъ крестьянъ-собственниковъ, обязанныхъ взносомъ выкупныхъ платежей, для погашенія выкупной ссуды, соблюдаются, сверхъ упомянутыхъ правилъ, особыя условія, изложенныя въ нижеслѣдующихъ статьяхъ.

173. Когда земля пріобрѣтена отъ помѣщика цѣлымъ сельскимъ обществомъ, то отдѣльнымъ членамъ сего общества дозволяется увольненіе изъ онаго, по уплатѣ половины капитальнаго долга, причитающагося, по выкупной казенной ссудѣ, на участокъ, состоящій въ пользованіи увольняемаго, буде мірское общество приметъ на себя ручательство за остальную половину уплаты. Въ такомъ случаѣ вышеозначенный взносъ обращается на погашеніе соразмѣрной части выкупнаго долга, съ уменьшеніемъ выкупныхъ платежей общества, а полевой надѣлъ и усадебная земля увольняемаго крестьянина поступаютъ въ распоряженіе общества; усадебныя же строенія онъ можетъ снести или продать на свозъ въ шестимѣсячный срокъ, или же уступить ихъ тому члену мірскаго общества, которому передастся упраздненный усадебный участокъ. Если изъ сельскаго общества, пріобрѣвшаго свой надѣлъ, уволено до одной трети членовъ онаго, на означенномъ выше основаніи, и члены сіи не замѣнены другими, то дальнѣйшее увольненіе членовъ общества, безъ предварительнаго взноса капитала, соотвѣтствующаго лежащей на нихъ долѣ выкупной уплаты, не иначе можетъ быть разрѣшено, какъ съ утвержденія губернскаго по крестьянскимъ дѣламъ присутствія.

Примѣчаніе. (По прод. 1886 г.). Увольненіе крестьянъ-собственниковъ изъ обществъ безъ предварительнаго взноса ими требуемой сею (173) статьею половинной за ихъ участки выкупной ссуды допускается тогда только, когда общество, изъявивъ согласіе на таковое увольненіе, приметъ на себя уплату означенной ссуды, и когда притомъ надѣлъ общества и за увольненіемъ означенныхъ членовъ не будетъ, по числу остающихся въ обществѣ крестьянъ, превышать опредѣленный для той мѣстности высшій размѣръ душеваго надѣла. Увольненіе на сихъ основаніяхъ изъ общества допускается, однако, не иначе, какъ съ утвержденія губернскаго присутствія, которое обязано каждый разъ удостовѣриться, что увольненіе членовъ общества съ оставленіемъ на оныхъ обязанности уплаты слѣдующей съ нихъ части выкупной ссуды не сдѣлаетъ общества несостоятельнымъ къ исправному взносу выкупныхъ платежей. 1872 Дек. 3 (51619 а).

174. Изъ крестьянскаго общества, на которомъ числится недоимка по выкупнымъ платежамъ, или казеннымъ податямъ, никто не можетъ быть уволенъ безъ предварительнаго на то согласія губернскаго присутствія.

175. Каждый домохозяинъ, пріобрѣвшій отдѣльный участокъ въ личную собственность, выдачею отъ правительства выкупной ссуды, можетъ безпрепятственно выйти изъ общества во всякое время; но до погашенія сей ссуды, онъ обязанъ предварительно продать пріобрѣтенный участокъ другому лицу, на основаніяхъ, изложенныхъ въ статьѣ 169.

176. Каждый крестьянинъ, принадлежащій къ составу крестьянскаго двора, пріобрѣвшаго землю, въ личную собственность, съ выдачею отъ правительства выкупной ссуды, можетъ требовать увольненія изъ общества, если на сіе изъявитъ согласіе домохозяинъ, на ближайшей отвѣтственности котораго лежитъ исправный взносъ выкупныхъ платежей.

177. Изложенныя, въ предшедшихъ статьяхъ, ограниченія не относятся до принадлежащихъ къ семействамъ крестьянъ-собственниковъ лицъ женскаго пола, которыя увольняются изъ обществъ на основаніи общаго положенія о крестьянахъ, вышедшихъ изъ крѣпостной зависимости. Изъ сего правила изъемлются лица женскаго пола, которыя сами содержатъ участки земли, за кои причитаются выкупные платежи.

178. Выходящему изъ общества крестьянину выдается увольнительное свидѣтельство отъ волостнаго старшины, порядкомъ, указаннымъ въ общемъ положеніи о крестьянахъ, вышедшихъ изъ крѣпостной зависимости.

179. Пріемъ постороннихъ лицъ въ общество крестьянъ-собственниковъ и пріемъ крестьянъ-собственниковъ въ другія общества и сословія, а также причисленіе ихъ въ окладъ, исключеніе изъ онаго и перечисленіе изъ одного оклада въ другой, производится на основаніи правилъ, изложенныхъ въ общемъ положеніи о крестьянахъ, вышедшихъ изъ крѣпостной зависимости.

Циркуляръ департамента земледѣлія и сельской промышленности отъ 5 декабря 1881 г. за № 123.

Одно изъ Управленій Государственными Имуществами, которому предписано было отвести казенную землю, на основаніи Высочайше утвержденнаго 10 іюля 1881 г. положенія Комитета Министровъ, въ 12 лѣтнее пользованіе безземельныхъ крестьянъ, возбудило вопросъ о томъ, какіе сроки для взноса оброка слѣдуетъ постановлять въ контрактахъ, заключаемыхъ съ крестьянами при подобныхъ отводахъ казенной земли, а также какія мѣры взысканія могутъ быть примѣняемы въ отношеніи сихъ крестьянъ въ случаѣ неисправности ихъ въ платежѣ того оброка.

Высочайше утвержденнымъ 10 іюля 1881 г. положеніемъ Комитета Министровъ предоставлено Министру Государственныхъ Имуществъ право отводить, по взаимному соглашенію съ Министромъ Внутреннихъ Дѣлъ, казенную землю въ краткосрочное (отъ 6 до 12 лѣтъ), впредь до утвержденія въ законодательномъ порядкѣ предположеній по вопросу о крестьянскихъ переселеніяхъ, пользованіе безземельныхъ и малоземельныхъ крестьянъ, поэтому отводъ въ пользованіе крестьянъ казенной земли, на основаніи приведеннаго Высочайшаго повелѣнія, не можетъ быть приравниваемъ къ обыкновенной отдачѣ въ аренду земли безъ торговъ, а есть предварительный от-

водъ сей земли подъ поселеніе, почему и устанавливаемый за отводимую землю платежъ долженъ быть приравненъ къ обыкновеннымъ поземельнымъ крестьянскимъ платежамъ.

Затѣмъ, такъ какъ приведеннымъ Высочайшимъ повелѣніемъ предоставлено управляющему Министерствомъ Финансовъ платежи, слѣдующіе съ крестьянъ за отведенную имъ казенную землю, разсрочивать на такое число лѣтъ, въ теченіе коихъ признано будетъ возможнымъ взыскать эти платежи, сообразно количеству оныхъ и платежнымъ средствамъ переселенцевъ, то очевидно, что при неуплатѣ въ опредѣленный срокъ, назначеннаго за отведенную землю оброка, земля эта не можетъ быть отбираема отъ крестьянъ въ томъ порядкѣ, какой опредѣленъ въ Оброчномъ Уставѣ для неисправныхъ съемщиковъ, т. е. по непосредственному административному распоряженію управленій Государственными имуществами.

Вслѣдствіе сего по соглашенію съ Министромъ Внутреннихъ Дѣлъ и управляющимъ Министерствомъ Финансовъ, предлагаю Вашему Превосходительству при отводѣ въ пользованіе крестьянъ казенной земли, на основаніи Высочайше утвержденнаго 10 іюля 1881 г. положенія Комитета Министровъ: а) опредѣлять срокъ взноса оброка за отведенную землю примѣнительно къ тому сроку, какой установленъ закономъ для взноса поземельныхъ крестьянскихъ платежей; б) въ случаѣ неуплаты крестьянами въ опредѣленный срокъ назначеннаго за отведенную имъ землю оброка, входить въ сношеніе съ мѣстною казенною палатою о разсрочкѣ сего оброка съ подробнымъ указаніемъ причинъ неуплаты онаго и доносить въ тоже время объ этой недоимкѣ департаменту зем. и сельской промышленности; в) устанавливать на отводимой крестьянамъ землѣ такую систему хозяйства, по какой обыкновенно обрабатывается надѣльная земля мѣстныхъ крестьянъ, съ тѣмъ ограниченіемъ, что поселяемые на казенной землѣ крестьяне во всякомъ случаѣ обязаны ежегодно распахивать не болѣе $^2/_3$ предоставленной имъ пахатной земли; и г) вводить въ контракты обязательства, что крестьяне отведенную имъ въ пользованіе, на основаніи III п. означеннаго Высочайшаго повелѣнія, землю должны принять въ надѣлъ, если правительство признаетъ нужнымъ учинить таковой, на тѣхъ-же самыхъ условіяхъ, на коихъ земля эта предоставлена имъ во временное пользованіе, а также, что на предоставленной землѣ они обязаны устроить прочную усадебную осѣдлость и не имѣютъ права отдавать эту землю въ аренду другимъ лицамъ.

Циркуляръ Департамента земледѣлія и сельской промышленности отъ 15 мая 1882 г. за № 37.

Одно изъ управленій Государственными имуществами возбудило вопросъ о томъ, на какой бумагѣ слѣдуетъ писать контракты, заключаемые съ поселенцами при отводѣ имъ въ пользованіе казенной земли, на основаніи III п. Высочайше утвержденнаго 10 іюля 1881 г. положенія Комитета Министровъ т. е. на простой бумагѣ, или же на актовой, соотвѣтственно общей суммѣ оброка въ теченіи всего срока пользованія тою землею.

Приведеннымъ пунктомъ Высочайше утвержденнаго 10 іюля 1881 г. положенія Комитета Министровъ предоставлено Министру Государственныхъ Имуществъ отводить казенную землю въ краткосрочное (отъ 6 до 12 лѣтъ), впредь до утвержденія въ законодательномъ порядкѣ предположеній по вопросу о крестьянскихъ переселеніяхъ, пользованіе безземельныхъ и малоземельныхъ крестьянъ, но ни въ этомъ, ни въ другомъ пунктахъ означеннаго Высочайшаго повелѣнія не указано—какіе именно документы должны быть выдаваемы при подобномъ отводѣ казенной земли, поэтому, хотя и предложено 5 декабря 1881 г. за № 123 управляющимъ Государственными имуществами, въ видахъ охраненія интересовъ казны, при отводѣ въ пользованіе крестьянъ казенной земли на основаніи Высочайше утвержденнаго 10 іюля 1881 г. положенія Комитета Министровъ, заключать съ крестьянами особые контракты, но контракты эти не могутъ быть приравниваемы къ контрактамъ, заключаемымъ при отдачѣ казенныхъ земель въ аренду, потому что отводъ въ пользованіе крестьянъ казенной земли на основаніи приведеннаго Высочайшаго повелѣнія не можетъ быть приравниваемъ къ обыкновенной отдачѣ въ аренду той земли безъ торговъ, а есть предварительный отводъ оной подъ поселеніе.

Вслѣдствіе сего и принимая во вниманіе, что отводимая на основаніи III п. Высочайше утвержденнаго 10 іюля 1881 г. положенія Комитета Министровъ въ краткосрочное пользованіе крестьянъ казенная земля, по окончаніи срока такого пользованія, должна поступить въ постоянный надѣлъ сихъ крестьянъ, съ выдачею имъ владѣнной записи, и потому заключаемыя съ крестьянами вѣдомствомъ Государственныхъ имуществъ условія на указанное краткосрочное пользованіе казенною землею замѣняютъ лишь временно владѣнныя записи, я, по соглашенію съ Министрами Внутреннихъ Дѣлъ и Финансовъ, предлагаю Вашему Превосходительству при отводѣ въ пользованіе крестьянъ казенной земли, на основаніи III п. означеннаго Высочайшаго повелѣнія, заключать указанные въ упомянутомъ за № 123 предложеніи контракты съ тѣмъ, чтобы контракты эти оплачивались подобно

владѣнными записями, на основаніи 1 п. 9 ст. гер. уст., простымъ гербовымъ сборомъ въ 60 коп. за каждый листъ, когда сумма оброчныхъ платежей за все время пользованія землею составляетъ не менѣе 50 руб., и такимъ же сборомъ въ 10 коп. за каждый листъ, когда сумма помянутыхъ платежей менѣе 50 руб., при чемъ исправный взносъ оброчной платы долженъ быть обезпечиваемъ круговымъ поручательствомъ поселяемыхъ на казенной землѣ лицъ.

Циркуляръ департамента земледѣлія и сельской промышленности отъ 14 августа 1886 г. за № 136/148 о порядкѣ взысканія оброка за земли, отводимыя крестьянамъ въ пользованіе, на основаніи Высочайше утвержденнаго 10 Іюля 1881 г. положенія Комитета Министровъ.

Въ циркулярныхъ предложеніяхъ отъ 5 декабря 1881 и 15 мая 1882 г. за №№ 123 и 37 было указано управленіямъ Государственными имуществами, что отводимая, на основаніи III п. Высочайше утвержденнаго 10 іюля 1881 г. положенія Комитета Министровъ, въ краткосрочное пользованіе крестьянъ казенная земля, по окончаніи срока такого пользованія, должна поступить въ постоянный надѣлъ сихъ крестьянъ, съ выдачею имъ владѣнной записи, и, что потому, заключаемыя съ крестьянами вѣдомствомъ Государственныхъ имуществъ условія на указанное краткосрочное пользованіе казенною землею замѣняютъ лишь временно владѣнныя записи. Поэтому установленный съ крестьянъ за отводимую землю оброкъ долженъ быть приравненъ къ обыкновеннымъ поземельнымъ крестьянскимъ платежамъ, и въ отношеніи взысканія сего оброка съ неисправныхъ плательщиковъ не могутъ быть примѣняемы требованія устава о казенныхъ оброчныхъ статьяхъ (т. VIII ч. 1).

Между тѣмъ изъ сообщенія Министерства Финансовъ усматривается, что одно изъ управленій Государственныхъ имуществъ за несвоевременый взносъ оброка, назначеннаго съ крестьянъ за землю, отведенную имъ въ пользованіе на основаніи приведеннаго Высочайшаго повелѣнія, начислило на неисправныхъ плательщиковъ пеню, подобно тому какъ это установлено оброчнымъ уставомъ по отношенію къ арендаторамъ казенныхъ оброчныхъ статей.

Принимая во вниманіе, что согласно указанію 523 ст. т. V уст. о полат. изд. 1857 г. и примѣчанія къ ней по продолж. 1876 г. крестьяне за несвоевременный взносъ казенныхъ сборовъ ни пенею, ни штрафомъ не облагаются, поручаю Вамъ, Милостивый Государь, распорядиться, чтобы при

взысканіи оброка, назначеннаго за земли, отведенныя крестьянамъ въ кратковременное пользованіе, на основаніи Высочайше утвержденнаго 10 іюля 1881 г. положенія Комитета Министровъ, пеня и штрафъ за несвоевременный взносъ сего оброка не начислялись.

Цирк. деп. земл. и сел. пром. отъ 4 Января 1889 г. за № 25 о прекращеніи дальнѣйшаго отвода казенныхъ земель подъ водвореніе переселенцевъ въ Херсонской губерніи.

Отъ 3 Сентября 1888 года за № 6722 Ваше Превосходительство сообщили, что, въ виду ограниченнаго, сравнительно, количества казенныхъ земель въ Херсонской губерніи и годъ отъ году возрастающей потребности въ арендованіи сихъ земель со стороны мѣстныхъ крестьянскихъ обществъ, дальнѣйшій отводъ казенной земли въ названной губерніи для водворенія переселенцевъ слѣдовало бы прекратить.

Вслѣдствіе сего и согласно съ отзывомъ по этому предмету Министерства Внутреннихъ Дѣлъ, Министерствомъ Государственныхъ имуществъ признано необходимымъ дальнѣйшій отводъ казенной земли въ Херсонской губерніи въ пользованіе переселенцевъ по закону 10 іюля 1881 г. прекратить.

Законъ 13 іюля 1889 года о добровольномъ переселеніи сельскихъ обывателей и мѣщанъ на казенныя земли и о порядкѣ перечисленія лицъ означенныхъ сословій, переселившихся въ прежнее время.

Государственный Совѣтъ, въ Соединенныхъ Департаментахъ Законовъ и Государственной Экономіи и въ Общемъ Собраніи, разсмотрѣвъ представленіе Министра Внутреннихъ Дѣлъ о добровольномъ переселеніи сельскихъ обывателей и мѣщанъ на казенныя земли и о порядкѣ перечисленія лицъ означенныхъ сословій, переселившихся въ прежнее время, мнѣніемъ положилъ:

I. Относительно добровольнаго переселенія на казенныя земли сельскихъ обывателей и мѣщанъ, не пользующихся, по дѣйствующимъ законамъ, правомъ водворенія на сихъ земляхъ, постановить слѣдующія правила:

1) Переселеніе допускается не иначе, какъ съ предварительнаго на то разрѣшенія Министровъ Внутреннихъ Дѣлъ и Государственныхъ Имуществъ. Лица, предпринявшія переселеніе безъ сего разрѣшенія, возвращаются въ мѣста приписки распоряженіями административныхъ властей.

2) Означенное разрѣшеніе (ст. 1) выдастся въ тѣхъ только случаяхъ, когда причины, вызвавшія ходатайство о переселеніи, признаны будутъ упомянутыми въ статьѣ 1 Министрами заслуживающими уваженія, и притомъ имѣются свободные участки казенной земли, предназначенной для заселенія переселенцами (ст. 6).

3) Просьбы о разрѣшеніи переселиться подаются, по мѣсту приписки, губернатору, который представляетъ ихъ въ Министерство Внутреннихъ Дѣлъ, вмѣстѣ со свѣдѣніями объ имущественномъ и хозяйственномъ положеніи просителей и съ заключеніемъ мѣстнаго губернскаго по крестьянскимъ дѣламъ присутствія. Министръ Внутреннихъ Дѣлъ сносится по такимъ ходатайствамъ съ Министромъ Государственныхъ Имуществъ и затѣмъ общее обоихъ Министровъ рѣшеніе сообщается подлежащему губернатору, для объявленія просителямъ.

4) Въ просьбахъ о переселеніи дозволяется указывать тѣ мѣстности Имперіи, въ которыхъ просители преимущественно желали бы водвориться. Заявленія этого рода принимаются правительствомъ въ уваженіе въ той мѣрѣ, на сколько выполненіе ихъ признано будетъ удобнымъ и согласнымъ съ его видами.

5) Получившіе означенное въ статьѣ 1 разрѣшеніе не обязаны испрашивать увольнительныхъ отъ своихъ обществъ приговоровъ.

6) Для водворенія лицъ, желающихъ переселиться, Министерству Государственныхъ Имуществъ предоставляется образовывать изъ состоящихъ въ его завѣдываніи казенныхъ земель въ Европейской Россіи, губерніяхъ Тобольской и Томской, равно какъ въ областяхъ Семирѣченской, Акмолинской и Семипалатинской, особые участки, тамъ гдѣ, по состоянію этихъ земель и мѣстнымъ сельскохозяйственнымъ условіямъ, нарѣзка такихъ участковъ признана будетъ возможною безъ ущерба для выгодъ казны.

7) Участки казенной земли, если образованіе ихъ окажется возможнымъ (ст. 6), отводятся по числу наличныхъ переселенцевъ мужскаго пола, въ размѣрѣ, опредѣляемомъ по соображеніи съ условіями земледѣлія и производительностью почвы въ избранной мѣстности.

8) Казенныя земли Европейской Россіи отводятся переселенцамъ, первоначально, во временное арендное пользованіе, по письменнымъ договорамъ, заключаемымъ на сроки отъ шести до двѣнадцати лѣтъ, а по прошествіи оныхъ—могутъ быть оставляемы за нанимавшими ихъ лицами въ безсрочное пользованіе, на одинаковыхъ основаніяхъ съ бывшими государственными крестьянами тѣхъ мѣстностей. Въ губерніяхъ Томской и Тобольской, равно

какъ въ областяхъ Семирѣченской, Акмолинской и Семипалатинской, казенныя земли предоставляются переселенцамъ прямо въ постоянное (безсрочное) пользованіе, съ соблюденіемъ условій, на которыхъ такія же земли отдаются Сибирскимъ крестьянамъ-старожиламъ, и съ выдачею притомъ особыхъ актовъ, въ коихъ означаются пространство и границы земельныхъ участковъ, а также слѣдующіе за нихъ казнѣ платежи. Отведенные переселенцамъ участки лица сіи не могутъ ни отчуждать, ни обременять долгами.

9) Казенныя земли предоставляются переселенцамъ или въ общинное, или въ подворное пользованіе. Первоначальное избраніе того или другаго порядка землевладѣнія зависитъ отъ самыхъ переселенцевъ и опредѣляется приговоромъ подлежащаго сельскаго схода, постановленнымъ съ общаго согласія или по большинству голосовъ всѣхъ поселянъ, имѣющихъ право голоса на сходѣ, а тамъ гдѣ переселенцы не образуютъ изъ себя отдѣльнаго сельскаго общества (ст. 16),—рѣшеніемъ, принятымъ единогласно или большинствомъ всѣхъ наличныхъ въ поселкѣ переселенцевъ мужскаго пола. Въ случаѣ установленія общиннаго пользованія землею переселенцы обязываются круговою другъ за друга порукою, въ исправномъ взносѣ всѣхъ слѣдующихъ съ нихъ въ казну сборовъ и наемной (арендной) платы за землю, а также земскихъ и общественныхъ повинностей. При подворномъ пользованіи землею, означенною порукою обезпечивается лишь исправное поступленіе государственныхъ сборовъ, земскихъ и общественныхъ повинностей, а взносъ наемной (арендной) платы за землю остается на личной каждаго домохозяина отвѣтственности.

10 Наемная плата за земли, отводимыя переселенцамъ въ предѣлахъ Европейской Россіи, не должна превышать выкупныхъ, безъ погасительной части, платежей, которые причитаются съ бывшихъ государственныхъ крестьянъ селеній, находящихся въ одинаковыхъ сельскохозяйственныхъ условіяхъ съ землями, отведенными переселенцамъ. Въ губерніяхъ Томской и Тобольской оброчная плата опредѣляется соразмѣрно съ подушною за землю податью, вносимою мѣстными крестьянами старожилами, по переложеніи ея на десятину земли. Въ областяхъ Семирѣченской, Акмолинской и Семипалатинской наемная плата за землю опредѣляется особыми положеніями.

11) Переселенцы пользуются слѣдующими льготами: а) лица, освобожденныя въ Европейской Россіи отъ подушной подати, не облагаются ею при перечисленіи въ мѣстности, гдѣ подать сія существуетъ; б) всѣ вообще переселенцы освобождаются отъ причитающихся казнѣ всякаго рода сборовъ и арендныхъ платежей за отведенныя земли: въ Европейской Россіи—въ теченіи двухъ лѣтъ, а въ губерніяхъ Томской и Тобольской, равно какъ въ

областяхъ Семирѣченской, Акмолинской и Семипалатинской, въ теченіи трехъ лѣтъ, считая со дня новаго водворенія; въ послѣдующіе затѣмъ три года пересилившіеся въ названныя губерніи и области облагаются упомянутыми сборами и платежами въ половинномъ размѣрѣ; в) лицамъ, достигающимъ въ годъ переселенія призывнаго возраста, исполненіе воинской повинности отсрочивается: въ Европейской Россіи—на два года, а въ губерніяхъ Томской и Тобольской, равно какъ въ областяхъ Семирѣченской, Акмолинской и Семипалатинской на три года.

12) Переселенцы, по прибытіи на мѣста новаго водворенія, имѣютъ право воспользоваться ссудами на продовольствіе и обсѣмѣненіе полей, не ожидая окончательнаго ихъ перечисленія и на тѣхъ же основаніяхъ, какія установлены для мѣстныхъ крестьянъ.

13) Невыкупленные окончательно крестьянскіе надѣлы, освобождающіеся вслѣдствіе переселенія крестьянъ, остаются въ составѣ земель тѣхъ сельскихъ обществъ, къ которымъ переселенцы принадлежали. Вмѣстѣ съ тѣмъ, на эти общества переводятся какъ лежащіе на сихъ надѣлахъ выкупные платежи, такъ и всѣ недоимки въ казенныхъ, земскихъ и мірскихъ сборахъ, состоящія на выбывающихъ членахъ общества.

14) Продовольственныя недоимки, числящіяся на переселенцахъ въ размѣрѣ, не превышающемъ одной четверти ржи или пшеницы и получетверти овса или ячменя на каждую ревизскую душу, слагаются со счетовъ прежнихъ обществъ, обязанныхъ пополнить долги переселенцевъ, превышающіе этотъ размѣръ.

15) Въ мѣстностяхъ, гдѣ существуютъ общественные продовольственные запасы или замѣняющіе ихъ капиталы и взимаются, для образованія тѣхъ или другихъ, денежные или хлѣбные взносы, переселенцы образуютъ означенные запасы или капиталы по числу наличныхъ душъ, съ соблюденіемъ дѣйствующихъ въ каждой мѣстности правилъ какъ относительно порядка составленія сихъ обезпеченій, такъ и о размѣрахъ потребныхъ для того взносовъ (уст. народ. прод., ст. 35 примѣч. по прод. 1886 года; 126, по своду, и примѣч. 1 по продол. 1886 г.; 128, по своду, и 584 по прод. 1886 года).

16) Въ каждомъ переселенческомъ поселкѣ, состоящемъ не менѣе какъ изъ сорока наличныхъ душъ мужскаго пола, образуется отдѣльное сельское общество, на опредѣленныхъ законами основаніяхъ (свод. зак. т. IX, особ. прил. изд. 1876 г., I общ. полож.). Если земля, на которой возникъ поселокъ, отведена на большее число переселенцевъ, то всѣ водворяющіеся въ

семъ поселкѣ послѣ образованія въ немъ сельскаго общества входятъ въ составъ послѣдняго, безъ испрошенія отъ него пріемныхъ приговоровъ. Мѣщане водворяющіеся на казенныхъ земляхъ, перечисляются въ сельскіе обыватели.

17) Образуемыя переселенцами сельскія общества входятъ въ составъ существующихъ волостей или составляютъ особыя волости, на общемъ основаніи (св. зак. т. IX, особ. прил. изд. 1876 г., I, общ. пол.). Всѣ распоряженія относительно введенія въ поселенческихъ поселкахъ общественнаго и волостнаго устройствъ принадлежатъ: въ Европейской Россіи—губернскимъ по крестьянскимъ дѣламъ присутствіямъ, въ губерніяхъ Томской и Тобольской—губернскимъ совѣтамъ, по представленіямъ, въ обоихъ случаяхъ, завѣдывающихъ крестьянскимъ дѣломъ уѣздныхъ или окружныхъ учрежденій, а въ областяхъ Семирѣченской, Акмолинской и Семипалатинской—областнымъ правленіямъ, по представленіямъ уѣздной полиціи.

II. Дѣйствіе правилъ, изложенныхъ въ статьяхъ 16 и 17 отдѣла I настоящаго узаконенія, относительно образованія сельскихъ обществъ и волостей, распространить также на переселенцевъ, водворившихся на казенныхъ земляхъ по силѣ Высочайше утвержденнаго 10 іюля 1881 года положенія Комитета Министровъ.

III. Лицъ сельскаго состоянія и мѣщанъ, переселившихся до времени изданія настоящаго закона, въ губерніи: Самарскую, Оренбургскую, Уфимскую, Тобольскую и Томскую, равно какъ въ области Семирѣченскую, Акмолинскую и Семипалатинскую, нынѣ же перечислить по мѣстамъ новаго водворенія, съ соблюденіемъ слѣдующихъ правилъ:

1) Переселенцы, имѣющіе увольнительные приговоры или свидѣтельства отъ прежнихъ своихъ обществъ, перечисляются казенными палатами на основаніи сихъ документовъ. При этомъ истеченіе установленнаго статьею 139 общаго положенія о крестьянахъ шестимѣсячнаго срока со дня выдачи этихъ свидѣтельствъ не служитъ препятствіемъ къ перечисленію.

2) Относительно переселенцевъ, проживающихъ по паспортамъ просроченнымъ и безъ всякихъ видовъ, мѣстныя по крестьянскимъ дѣламъ учрежденія, а гдѣ ихъ нѣтъ—мѣстная полиція, входятъ предварительно въ сношеніе съ уѣздными по крестьянскимъ дѣламъ присутствіями или съѣздами мировыхъ посредниковъ тѣхъ мѣстностей, откуда лица сіи прибыли, о высылкѣ имъ увольнительныхъ свидѣтельствъ, вмѣстѣ со свѣдѣніями о о всѣхъ числящихся на переселившихся казенныхъ, земскихъ и мірскихъ недоимкахъ. Выдача такимъ лицамъ увольнительныхъ свидѣтельствъ для обществъ обязательна.

3) По полученіи означенныхъ документовъ (ст. 2) переселенцы, водворившіеся въ существующихъ сельскихъ обществахъ и получившіе отъ нихъ пріемные приговоры, перечисляются къ этимъ обществамъ, а живущіе отдѣльными хуторами на арендуемыхъ или купленныхъ земляхъ, или же въ городахъ, селахъ и деревняхъ, приписываются къ волостямъ или городамъ, среди коихъ проживаютъ, по принадлежности, безъ испрошенія пріемныхъ приговоровъ. Поселившіеся въ особыхъ, вновь возникшихъ переселенческихъ поселкахъ, могутъ просить объ образованіи отдѣльнаго сельскаго общества, какъ скоро въ поселкѣ будетъ не менѣе сорока наличныхъ душъ мужескаго пола.

4) Всѣ состоящія на перечисляемыхъ, по прежнимъ обществамъ, недоимки въ казенныхъ, земскихъ и мірскихъ сборахъ переводятся на переселенцевъ по мѣсту новаго водворенія съ освобожденіемъ прежнихъ обществъ отъ всякой за нихъ отвѣтственности и съ возложеніемъ ея непосредственно на самихъ переселенцевъ. Мірскія и земскія недоимки, по взысканіи съ переселенцевъ, обращаются по принадлежности за исключеніемъ той части недоимки въ продовольственныхъ запасахъ, которая соотвѣтствуетъ числу ревизскихъ душъ въ перечисляемыхъ семействахъ и подлежитъ обращенію въ продовольственные запасы по мѣсту новаго ихъ водворенія, со сложеніемъ со счетовъ прежнихъ обществъ.

5) Уплата переводимыхъ недоимокъ (ст. 4) можетъ, съ разрѣшенія Министра Финансовъ, быть разсрочена на время не свыше трехъ лѣтъ, сообразно съ платежными средствами перечисляемыхъ.

(Правительственный Вѣстникъ отъ 28 сентября 1889 года № 211 и Собраніе узаконеній и распоряженій правительства отъ 26 сентября 1889 года № 107 статья 891).

О порядкѣ образованія сельскаго общественнаго управленія въ поселкахъ, въ коихъ водворено не менѣе 40 наличныхъ мужскаго пола душъ (Предложеніе Мин. Внут. Дѣлъ отъ 12 января 1890 г. за № 554).

19 декабря 1889 года г. Херсонскимъ Губернаторомъ представлены на разрѣшеніе Министра Внутреннихъ дѣлъ вопросы о порядкѣ образованія сельскаго общественнаго управленія въ переселенческихъ поселкахъ, въ коихъ водворено менѣе 40 наличныхъ мужескаго пола душъ, о томъ—кому должны быть подчинены въ общественномъ управленіи такіе поселки и отъ какихъ властей жители ихъ въ правѣ получить паспорты на свои отлучки.

На основаніи статьи 16-й отд. I Высочайше утвержденнаго 13 іюля 1889 года мнѣнія Государственнаго совѣта о крестьянскихъ переселеніяхъ на казенныя земли, въ каждомъ переселенческомъ поселкѣ, состоящемъ не менѣе какъ изъ 40 наличныхъ мужескаго пола душъ, образуется сельское общество на опредѣленныхъ закономъ основаніяхъ (св. зак. т. IX особ. прил. изд. 1876 г. I общ. пол.).

Въ виду подобной ссылки въ законѣ 13 іюля на общее положеніе о крестьянахъ, слѣдуетъ признать, что и всѣ указанія этого положенія, о порядкѣ образованія сельскихъ обществъ и волостей, изъ крестьянъ вышедшихъ изъ крѣпостной зависимости, (ст. 40—45), должны быть приняты въ руководство при образованіи общественнаго управленія въ переселенческихъ поселкахъ.

По примѣненію 41 статьи общаго положенія, переселенческіе поселки, имѣющіе менѣе 40 душъ мужескаго пола, могутъ быть соединяемы въ одно общество, либо быть присоединяемы, смотря по мѣстнымъ удобствамъ, къ уже существующимъ обществамъ переселенцевъ или крестьянъ старожиловъ, но не иначе какъ съ согласія послѣднихъ на подобное присоединеніе.

Затѣмъ, если бы по отдаленности какого либо вновь возникшаго поселка отъ другихъ поселеній, оказалось не возможнымъ присоединить его къ другимъ, а по малочисленности водворенныхъ въ немъ лицъ нельзя образовать изъ нихъ сельскаго общества, то подобныя лица должны быть причисляемы къ волостямъ, среди коихъ водворены. Сообщая о семъ Вашему Превосходительству, имѣю честь присовокупить, что за сдѣланными выше разъясненіями, поселки, имѣющіе менѣе 40 наличныхъ мужескаго пола душъ, въ порядкѣ общественнаго управленія и въ дѣлѣ полученія паспортовъ должныподлежать дѣйствію общихъ правилъ, установленныхъ закономъ для лицъ сельскаго состоянія.

Журналъ Херсонскаго Губернскаго по крестьянскимъ дѣламъ присутствія 17 апрѣля 1890 г.—по вопросу о замѣнѣ безземельныхъ Херсонской губ., не являющихся за полученіемъ разрѣшенной имъ казенной земли, тѣми безземельными, коимъ разрѣшено переселеніе въ Самарскую губ.

Слушали *докладъ*: въ сентябрѣ 1888 г. Министерствомъ Государственныхъ имуществъ, по представленію управляющаго Государственными имуществами Херсонской и Бессарабской губерній отъ 3 сентября 1888 г. за № 6722, прекращенъ дальнѣйшій отводъ казенныхъ земель въ Херсонской губерніи, для новыхъ безземельныхъ лицъ, по закону 10 іюля 1881 г.

Въ настоящее время, сть $^{26}/_{30}$ марта 1890 г. за № 2463 управляющій Государственными имуществами Херсонской и Бессарабской губерній сообщаетъ слѣдующее:

Въ представленіи его, управляющаго Государственными имуществами, за № 6722 Министерству указано на могущій обнаружиться въ будущемъ недостатокъ казенныхъ земель въ Херсонской губерніи, если бы за предположеннымъ отводомъ 130 тыс. дес. на всѣхъ безземельныхъ, которымъ разрѣшена казенная земля по 3 сентября 1888 г. потребовалось для той же цѣли еще большее количество земли; но изъ подробныхъ свѣдѣній объ отводѣ казенныхъ земель видно, что отведено всего 106.157 дес. 2197 саж. удобн., 625 дес. 2160 саж. неудоб. на 32173 души; что изъ безземельныхъ, въ числѣ 38198 душъ, которымъ разрѣшена земля въ Херсонской губерніи, не явилось свыше 6 тыс. душъ, что не смотря на оповѣщеніе этихъ лицъ чрезъ полицейскія управленія, изъ нихъ явилось за полученіемъ только 650; остальныя, какъ можно судить, не намѣрены выселяться на казенную землю частью потому, что не могутъ разсчитаться съ своими обществами, частью потому, что устроились инымъ путемъ. Въ тоже время въ управленіе приходитъ много безземельныхъ, дѣйствительно нуждающихся въ землѣ, которые обращались съ просьбами въ Херсонское Губернское по крестьянскимъ дѣламъ присутствіе, выправили увольнительныя свидѣтельства отъ своихъ обществъ, понесли другіе расходы и въ настоящее время находятся въ самомъ бѣдственномъ положеніи. По объясненіямъ этихъ безземельныхъ, имъ предоставлены земли въ Самарской губерніи, но по отдаленности этой губерніи и недостатку своихъ средствъ, они означеннымъ предложеніемъ воспользоваться не могутъ. По поводу именно этой партіи безземельныхъ, а также по случаю прекращенія дальнѣйшаго поселенія безземельныхъ въ Херсонской губерніи онъ, управляющій, получилъ сообщеніе Херсонскаго Губернатора отъ 6 апрѣля 1889 г. за № 1491 о томъ, что при разсмотрѣніи цѣлыхъ десятковъ тысячъ ходатайствъ, заявленныхъ о надѣленіи казенною землею въ Хер. губ., Губернское по крестьянскимъ дѣламъ присутствіе, относясь съ строгою разборчивостью къ опредѣленію уважительности ходатайства каждаго просителя, отклонило массу просьбъ о поселеніи на казенныхъ земляхъ, но въ тоже время признало, что ходатайство 41831 души, по ихъ матеріальному положенію и экономическихъ условіяхъ, заслуживаетъ уваженія и что на представленія объ этихъ лицахъ получены разрѣшенія о надѣленіи казенною землею 38198 душъ, а относительно 3633 никакого отвѣта въ то время отъ Министерства не послѣдовало, въ виду прекращенія дальнѣйшаго отвода въ Херсонской губерніи казенныхъ участковъ подъ водвореніе безземельныхъ. Принимая, однако, во внима-

ніе, что помянутыя 3633 души безземельныхъ принадлежатъ къ числу лицъ, занимающихся исключительно однимъ хлѣбопашествомъ и экономическое положеніе коихъ затруднительное, что сказанныя безземельныя лица, получивъ отъ Губернскаго по крестьянскимъ дѣламъ присутствія объявленія о предоставленіи ихъ дѣла на разрѣшеніе Министерства, тѣмъ самымъ обнадежены въ удовлетвореніи ихъ ходатайствъ, подобно другимъ лицамъ, находившихся въ томъ же положеніи и получившимъ затѣмъ въ надѣлъ казенную землю; что въ виду этого означенныя безземельныя лица, сдѣлавъ относительно значительные расходы на ходатайство подачею просьбъ и личными хожденіями, а многія изъ нихъ, кромѣ того, на пріобрѣтеніе увольнительныхъ документовъ, ожидаютъ надѣленія ихъ въ Херс. губ. казенною землею и, въ этихъ видахъ, подаютъ новыя просьбы и являются лично ходатайствовать и что по этому г. Херсонскій Губернаторъ, какъ видно изъ сообщенія его, отъ 6 апрѣля 1889 г. № 1491, полагалъ бы возможнымъ ходатайствовать о необходимости надѣлить въ Херсонской губерніи казенною землею и выше указанныхъ 3633 душъ, тѣмъ болѣе, что при надѣлѣ на каждую душу не болѣе 3 дес. пришлось бы отвести для нихъ всего 11 тыс. дес. Вполнѣ раздѣляя такой взглядъ г. Губернатора относительно оказанной партіи безземельныхъ 3633 души и усматривая возможность предоставить на мѣсто неявившихся на вызовъ управленія, не выходя при этомъ изъ нормы въ 130 тыс. дес., опредѣленной для безземельныхъ въ Херсонской губерніи,—г. управляющій Государственными имуществами проситъ войти объ этомъ съ представленіемъ въ Министерство. При этомъ управляющій Государственными имуществами присовокупляетъ, что настоящее дѣло требуетъ особой спѣшности и если разрѣшенія Министерства не послѣдуетъ къ іюлю мѣсяцу сего года, то предназначенныя безземельнымъ свободныя земли должны будутъ получить иное назначеніе.

Справку: 1) по ходатайствамъ безземельныхъ лицъ о водвореніи ихъ на казенныхъ участкахъ Херсонской губерніи, признаннымъ Херсонскимъ Губернскимъ по крестьянскимъ дѣламъ присутствіемъ заслуживающими вниманія, Министерствомъ Государственныхъ имуществъ разрѣшено надѣлить землею въ Херсонской губерніи 38,424 души, а 1123 семействамъ, въ числѣ 3347 душъ, предложено переселится въ Самарскую губернію, такъ какъ по представленію управляющаго Государственными имуществами Херсонской и Бессарабской губерній, дальнѣйшій отводъ казенныхъ земель въ Херсонской губерніи прекращенъ предложеніями Министерства Внутреннихъ Дѣлъ отъ 28 апрѣля и 30 сентября 1889 г. за № № 4707 и 10471.

2) До полученія этого послѣдняго разрѣшенія г. Херсонскій Губернаторъ обратилъ вниманіе, что при разсмотрѣніи цѣлыхъ десятковъ тысячъ

ходатайствъ, заявленныхъ о надѣленіи казенною землею въ Херсонской губерніи, Губернское по крестьянскимъ дѣламъ присутствіе, относясь съ строгою разборчивостью къ опредѣленію уважительности ходатайства каждаго просителя, отклонило массу просьбъ о поселеніи на казенныхъ земляхъ, но въ тоже время признало, что ходатайство 41831 души, по ихъ матеріальному положенію и экономическимъ условіямъ, заслуживаетъ уваженія. Имѣя въ виду, что изъ означеннаго числа лицъ разрѣшено надѣлить казенною землею 38198 душъ, а объ остальныхъ 3633 душахъ никакого отвѣта отъ Министерства не послѣдовало, въ виду прекращенія дальнѣйшаго отвода въ Херсонской губерніи казенныхъ участковъ подъ водвореніе безземельныхъ, между тѣмъ помянутыя 3633 безземельныхъ души принадлежатъ къ числу лицъ, занимающихся исключительно однимъ хлѣбопашествомъ, а экономическое положеніе коихъ затруднительное, что сказанныя безземельныя лица, получивъ отъ Губернскаго по крестьянскимъ дѣламъ присутствія объявленія о предоставленіи ихъ дѣла на разрѣшеніе Министерства, тѣмъ самымъ обнадежены въ удовлетвореніи ихъ ходатайствъ подобно другимъ лицамъ, находившихся въ такомъ же положеніи и получившихъ затѣмъ въ надѣлъ казенную землю, что въ виду этого означенныя лица, сдѣлавъ относительно значительные для нихъ расходы на ходатайства подачею просьбъ и личными хожденіями а многія изъ нихъ, кромѣ того на пріобрѣтеніе увольнительныхъ документовъ, ожидаютъ надѣленія ихъ казенною землею въ Херсонской губерніи и, въ этихъ видахъ, подаютъ новыя просьбы и являются лично ходатайствовать, г. Губернаторъ полагалъ возможнымъ представить Министерству о необходимости надѣлить въ Херсонской губерніи казенною землею вышеуказанныхъ 3633 души, тѣмъ болѣе, что считая надѣлъ на каждую душу не болѣе 3-хъ десятинъ пришлось бы отвести для нихъ лишь около 11 тыс. десятинъ, но прежде возбужденія объ этомъ ходатайства предъ Министерствомъ, г. Губернаторъ, отъ 6 апрѣля 1889 г. за № 1491, запросилъ по этому вопросу управляющаго Государственными имуществами Херсонской и Бессарабской губерній отъ котораго и послѣдовало приведенное выше сообщеніе за № 2463.

3) Изъ вышеуказанныхъ 3633 душъ, о коихъ не было разрѣшенія Министерства до апрѣля 1889 г., разрѣшено надѣлить въ Херсонской губерніи 226 душъ, которыя издавна поселились на казенныхъ участкахъ (предложенія Министерства отъ 15 сентября и 20 октября 1889 г. за №№ 9818 и 11266), о такихъ же 60 душахъ безземельныхъ Херсонской губерніи производится дѣло (№ 2204/1887 г.

и 4) По ходатайствамъ безземельныхъ лицъ о водвореніи ихъ на казенныхъ участкахъ, если не представляется возможности въ Херсонской гу-

берніи, то въ Самарской, разрѣшено водворить въ этой послѣдней губерніи 19 семействъ въ числѣ 57 душъ.

Опредѣлили: принимая во вниманіе 1) что на основаніи законоположеній 10 іюля 1881 г. и 17 февраля 1884 г., обсуждая поступившія просьбы безземельныхъ лицъ Херсонской губерніи о водвореніи ихъ на казенныхъ участкахъ этой губерніи, и, относясь съ строгою разборчивостью при опредѣленіи уважительности ходатайствъ, Херсонское Губернское по крестьянскимъ дѣламъ присутствіе, начиная съ 1883 года, признало заслуживающими вниманія просьбы о надѣленіи казенною землею свыше 40 тыс. душъ и, въ то же время, отклонило цѣлые десятки тысячъ просьбъ безземельныхъ, по неуважительности ихъ ходатайствъ; 2) что изъ числа лицъ, коимъ съ 1883 г. разрѣшена казенная земля въ Херсонской губерніи управленіемъ Государственныхъ имуществъ, водворено на казенныхъ участкахъ 32173 души, для 650 душъ указана казенная земля, о около $5\frac{1}{2}$ тыс. душъ не является за полученіемъ казенной земли не смотря на посланныя имъ извѣщенія; 3) что въ сентябрѣ 1888 г. дальнѣйшій отводъ казенныхъ земель подъ водвореніе безземельныхъ въ Херсонской губерніи прекращенъ (предложеніе Министерства Внутреннихъ Дѣлъ отъ 30 сентября 1888 г. № 12070) съ тѣмъ чтобы безземельныя лица этой губерніи были направляемы въ Самарскую губернію; 4) что въ виду этого безземельнымъ Херсонской губерніи, въ числѣ 3404 душъ, ходатайства коихъ признаны уважительными, разрѣшено переселится на казенныя земли въ Самарской губерніи на условіяхъ, опредѣленныхъ закономъ 10 іюля 1881 года, но эти лица отказываются отъ переселенія въ названную губернію, по отдаленности ея и по ограниченности имѣющихся у нихъ матеріальныхъ средствъ; 5) что разрѣшеніе безземельнымъ Херсонской губерніи, въ числѣ 3404 душъ, переселиться въ Самарскую губернію послѣдовало по случаю прекращенія дальнѣйшаго отвода казенныхъ участковъ въ Херсонской губерніи для безземельныхъ, но изъ предназначенныхъ для этой цѣли въ Херсонской губерніи 130 т. десятинъ обращено до настоящаго времени подъ водвореніе безземельныхъ около 110 тыс. десятинъ и 6) что какъ изъ предназначенныхъ въ Херсонской губерніи для безземельныхъ 130 тыс. десятинъ имѣется свободныхъ около 20 тыс. десятинъ, а потребности многихъ сельскихъ обществъ этой губерніи, нуждавшихся въ землѣ, удовлетворены отдачею имъ въ аренду безъ торговъ, на основаніи закона 9 ноября 1884 г., казенныхъ участковъ площадью около 150 тыс. десятинъ, то по мнѣнію Губернскаго присутствія, согласному съ взглядомъ управляющаго Государственными имуществами Херсонской и Бессарабской губерній, было бы вполнѣ раціонально въ замѣнъ не явившихся безземельныхъ, въ числѣ $5\frac{1}{2}$ тыс. душъ, коимъ

разрѣшена казенная земля въ Херсонской губерніи, поселить на этой землѣ безземельныхъ Херсонской же губерніи, въ числѣ 3404 д. которымъ разрѣшено переселеніе въ Самарскую губернію, тѣмъ болѣе, что Херсонская губернія принадлежитъ къ числу рѣдко населенныхъ губерній и нуждается въ приливѣ населенія, а не въ выселеніи, Губернское крестьянское присутствіе, согласно съ мнѣніемъ г. управляющаго Государственными имуществами Херсонской и Бессарабской губерній, полагаетъ ходатайствовать предъ Г. Министромъ Внутреннихъ Дѣлъ о разрѣшеніи замѣнить не явившихся за полученіемъ надѣловъ изъ казенныхъ участковъ Херсонской губ. безземельныхъ этой губерніи въ числѣ 5 1/2 тыс. душъ тѣми безземельными этой же губерніи, въ числѣ 3404 д., ходатайства коихъ признаны уважительными и которымъ предоставлено право переселиться въ Самарскую губернію, но они этимъ правомъ воспользоваться не могутъ по отдаленности названной губерніи и по недостаточности у просителей матеріальныхъ средствъ на переселеніе и обзаведеніе хозяйствами на новыхъ мѣстахъ; вмѣстѣ съ тѣмъ просить разрѣшенія, прежде осуществленія сказаннаго предположенія, вызвать помянутыхъ неявляющихся безземельныхъ, въ числѣ около 5 1/2 тыс. душъ, посредствомъ мѣстныхъ Губернскихъ Вѣдомостей, съ назначеніемъ имъ 6-ти мѣсячнаго срока на явку съ предупрежденіемъ, что затѣмъ они будутъ считаться потерявшими право на полученіе разрѣшенной имъ въ Херсонской губерніи казенной земли. Копію настоящаго журнала представить на благоусмотрѣніе Г. Министра Внутреннихъ Дѣлъ, а другую копію препроводить г. управляющему Государственными имуществами Херсонской и Бессарабской губерніи, впослѣдствіе его сообщенія за № 2463.

Цирк. Херс.-Бесар. Управл. Государств. Имущ. 24-го ноября 1890 года за № 9179 о порядкѣ заселенія казеннооброчныхъ земельныхъ статей.

Въ районѣ - - - волостнаго правленія находятся казенныя оброчныя статьи, предоставленныя на основаніи Высочайше утвержденныхъ 10 іюля 1881 года и 17 февраля 1884 г. Положеній Комитета Министровъ въ 12 лѣтнее арендное содержаніе разнаго званія безземельнымъ людямъ съ обязательствомъ поселенцевъ водворяться на отведенныхъ имъ земляхъ и возвести необходимыя жилыя и хозяйственныя постройки. По мѣрѣ окончательнаго заселенія указаннаго поселенцамъ казеннаго участка, Управленіе Государственныхъ Имуществъ командируетъ всякій разъ на мѣсто землемѣра управленія надворнаго совѣтника Жукова съ порученіемъ: разбить отведенную поселенцамъ землю на три равныя поля, повѣрить по спис-

камъ поселившихся на этомъ участкѣ безземельныхъ, отвести имъ землю по наличному числу мужскаго пола душъ въ семействахъ, исключить изъ списка умершія и включить народившіеся души. Когда такимъ порядкомъ вся земля казеннаго участка распредѣлена по наличному числу душъ, управленіе дѣлаетъ распоряженіе о доселеніи новыми поселенцами того-же участка, если имѣется еще свободная земля, или закрываетъ поселеніе, когда излишней земли нѣтъ и считаетъ дѣло водворенія на этомъ участкѣ окончательнымъ и приступаетъ къ заключенію контракта. На самомъ же дѣлѣ происходитъ слѣдующее: едва землемѣръ, окончивъ перечетъ населенія на участкѣ, отвелъ землю по наличному числу душъ въ семействахъ, какъ начинаются поѣздки поселенцевъ въ управленіе въ г. Одессу съ просьбами: одинъ о включеніи въ списокъ и объ отводѣ земли и на только что родившагося внука, другой о переводѣ земли съ умершаго сына на внука, третій о надѣленіи землею пропущеннаго по спискамъ пасынка и т. д. Принимая во вниманіе, что перечетъ населенія производится не тотъ часъ послѣ водворенія поселенцевъ на казенномъ участкѣ, а спустя полтора года, слѣдовательно всякій не запасшійся метрическимъ свидѣтельствомъ на новорожденнаго сына можетъ къ тому времени выправить метрику, что списки поселенцевъ составляются не иначе, какъ по документамъ, ими же представленнымъ въ Управленіе и при томъ съ точностью, не допускающею никакихъ поправокъ. Управленіе Государственныхъ Имуществъ предлагаетъ волостному правленію объявить обществамъ новыхъ поселенцевъ, что послѣ повѣрки населенія и формальной передачи земли въ распоряженіе поселенцевъ, никакія измѣненія въ составѣ ихъ семействъ и въ распредѣленіи земли не будутъ допускаемы, что и удержитъ ихъ отъ напрасныхъ и дорого стоющихъ поѣздокъ въ гор. Одессу.

Краткій отчетъ по водворенію безземельныхъ крестьянъ и мѣщанъ на казенныхъ земляхъ Херсонской губерніи, представленный Управляющимъ Государственными Имуществами С. Н. Сомовымъ Г. Министру Государственныхъ Имуществъ 16 мая 1891 года за № 3478.

Первыми поселенцами на казенныхъ земляхъ Херсонской губ., на основаніи законоположенія 10 іюля 1881 года, были двѣ партіи крестьянъ Кіевской губ., Таращанскаго уѣзда, выходцы изъ сел. Великой Березянки, поселенные на 2 и 3 Добрянскихъ статьяхъ Елисаветградскаго уѣзда. Упомянутымъ двумъ партіямъ, по сношенію съ Кіевскимъ губернскимъ по крестьянскимъ дѣламъ присутствіемъ, предоставлены 7 десятинные надѣлы на семейство, всѣмъ же прочимъ поселенцамъ земля отведена по наличному числу

мужскихъ душъ въ семействѣ, въ размѣрѣ какой былъ опредѣленъ министерствомъ. Въ 1884 году изъ того же уѣзда вышло еще 28 душъ въ Херсонскую губернію, этимъ и закончилось переселеніе кіевлянъ, не смотря на сильное стремленіе ихъ къ занятію казенныхъ земель и на попытки къ самовольному переселенію. Въ 1886 году, во вниманіе къ совершенному безземелію и стѣсненному экономическому положенію крестьянъ и мѣщанъ Херсонской губ., дальнѣйшее переселеніе безземельныхъ изъ другихъ губерній было пріостановлено. По соглашенію г. Министра Государственныхъ Имуществъ съ г. Министромъ Внутреннихъ Дѣлъ, съ этого года началось обширное поселеніе безземельныхъ крестьянъ и мѣщанъ, проживающихъ въ предѣлахъ Херс. губ. Какъ велика цифра просившихъ отвода казенной земли управленію въ точности неизвѣстно, потому что всѣ просьбы поступали къ Херсонскому Губернатору и разсматривались губернскимъ по крестьянскимъ дѣламъ присутствіемъ, достовѣрно лишь то, что разрѣшеніе Министерства послѣдовало на водвореніе 41831 душъ. (По свѣдѣніямъ губернскаго присутствія, по спискамъ же управленія Государственныхъ имуществъ нѣсколько менѣе, потому что одни и тѣже семейства повторяются нѣсколько разъ).

Къ настоящему времени (отчетъ писанъ въ маѣ 1891 года) на казенныхъ земляхъ водворено 36.067 душъ, остальные или вовсе отказались отъ переселенія или не явились за полученіемъ земли по недостатку средствъ къ перемѣщенію. По распоряженію Министерства, первымъ поселенцамъ размѣръ душевого надѣла опредѣленъ, согласно положенію 19 февраля 1861 г., не болѣе указнаго по мѣстности, и въ такой пропорціи отведена земля на 7561 душъ, всѣмъ же прочимъ земля отведена не свыше 3 дес. на душу. Подъ водвореніе безземельныхъ отошло 189 участковъ пространствомъ 119.010 дес.. 1000 саж.; эти земли сданы населенцамъ въ арендное содержаніе изъ послѣдняго дохода на 12 лѣтъ, по контрактамъ за круговымъ ручательствомъ въ исправной уплатѣ денегъ; арендной платы за эти земли причитается казнѣ 318,884 руб. 95 коп. въ годъ, или по 2 руб. 68 коп. въ среднемъ отъ десятины.

По уѣздамъ поселеніе безземельныхъ распредѣляется въ такомъ видѣ:

Въ уѣздахъ	Число участковъ	Площадь		Арендная плата		Населено душъ
		Десят.	Саж.	Руб.	Коп.	
Херсонскомъ	46	34820	280	78112	46	10931
Александрійскомъ . . .	37	24756	—	75116	81	7492
Елисаветградскомъ . . .	91	48830	—	140701	43	15029
Ананьевскомъ	10	4809	—	12881	62	1491
Одесскомъ	5	5795	720	12072	63	1124
А всего . .	189	119010	1000	318884	95	36067

Одновременно съ водвореніемъ безземельныхъ крестьянъ и мѣщанъ шло поселеніе отставныхъ нижнихъ воинскихъ чиновъ, поступившихъ на службу до X ревизіи, и ихъ сыновей.

Отставные нижніе чины водворены въ отдѣльныя поселенія на участкахъ, набранныхъ въ Херсонскомъ уѣздѣ; подъ поселеніе 4020 нижнихъ чиновъ и ихъ сыновей отведено 13 участковъ пространствомъ 17.256 дес. 1990 саж.

Сводя итогъ всей земли, предоставленной безземельнымъ и уступленной для обезпеченія участи отставныхъ нижнихъ чиновъ и ихъ семействъ, выходитъ, что изъ казенныхъ земель Херсонской губ. отошло для этой надобности въ промежутокъ времени съ 1886—1891 г. 136.267 дес. 590 саж.

Обширное поселеніе крестьянъ и нижнихъ чиновъ, требовавшее само по себѣ большого вниманія, осложнялось крайнею неразвитостью поселенцевъ, изъ которыхъ многіе не были въ состояніи выправить своихъ документовъ для поселенія на казенной землѣ.

Считаю своимъ нравственнымъ долгомъ свидѣтельствовать предъ Вашимъ Высокопревосходительствомъ, что чины ввѣреннаго мнѣ управленія отнеслись въ этомъ случаѣ съ полнымъ вниманіемъ къ нуждамъ поселенцевъ, наибольшій же трудъ въ этомъ дѣлѣ выпалъ на долю землемѣра управленія надв. сов. Жукова, службу котораго не могу достаточно оцѣнить, по безпримѣрному трудолюбію и честности. Тѣмъ не мѣнѣе, силами одного землемѣра не было возможности выполнить всѣхъ работъ, и замедленіе въ припискѣ безземельныхъ на отведенныя имъ земли вызвало жалобы ихъ. Для устраненія этихъ жалобъ, по распоряженію департамента земледѣлія и сельской промышленности съ весны настоящаго (1891) года командированы два чиновника, которые вмѣстѣ съ землемѣромъ будутъ заняты повѣркой населенія на мѣстахъ, разбивкой участковъ на поля и окончательной передачей земель, послѣ чего Херсонская Казенная Палата не замедлитъ причислить поселенцевъ на отведенныя имъ земли.

Обращаясь къ экономическому положенію поселенцевъ, почитаю себя обязаннымъ доложить Вашему Высокопревосходительству нижеслѣдующее: на основаніи закона 1881 года, всѣ казенныя земли предоставлены безземельнымъ изъ послѣдняго дохода; въ рѣдкихъ случаяхъ, когда послѣдній доходъ отъ оброчной статьи, по какимъ либо случайностямъ, не выражалъ собою дѣйствительнаго дохода и былъ много ниже его, управленіе государственныхъ имуществъ назначало арендную плату по продшествовавшему контракту. На этомъ основаніи часть земель и притомъ значительная перешла къ безземельнымъ по сравнительно не дорогой цѣнѣ. На такихъ не-

дорогихъ участкахъ всѣ люди находятся въ сборѣ, поселки ростутъ быстро, арендная плата поступаетъ безнедоимочно, и поселенцы весьма благодарны за устройство ихъ быта. Другая же часть земель, отданная безземельнымъ также изъ послѣдняго дохода, досталась имъ по сравнительно дорогой цѣнѣ; на такихъ участкахъ замѣчается совершенно обратное явленіе: люди не торопятся переселеніемъ, опасаясь какъ бы не задолжаться казнѣ, жалуются на обремѣнительность арендной платы и находятся въ весьма стѣснительномъ положеніи. Многочисленныя просьбы, поданныя на имя Вашего Высокопревосходительства, Херсонскаго губернатора и въ управленіе, доказываютъ, что такую плату могутъ вынесть мѣстные коренные жители, но не переселенцы, затратившіе всѣ свои средства на переселеніе, устройство усадебъ, и не свыкшіеся съ условіями новаго хозяйства. Находя съ своей стороны, что опредѣленная по нѣкоторымъ участкамъ арендная плата дѣйствительно не соотвѣтствуетъ платежнымъ силамъ поселенцевъ, въ большинствѣ очень бѣдныхъ, я буду имѣть честь войти съ представленіемъ объ уменьшеніи платежей, для доклада Вашему Высокопревосходительству."

Цирк. деп. зем. и сел. пром. 24 ноября 1892 г. № 129/153 по дѣлу объ окончательномъ устройствѣ переселенцевъ, водворенныхъ на казенныхъ земляхъ по правиламъ 10 іюля 1881 года.

Въ будущемъ 1893 году исполнится 12 лѣтъ со времени Высочайше утвержденнаго 10 іюля 1881 года положенія Комитета Министровъ, коимъ было разрѣшено Министру Государственныхъ Имуществъ отводить въ краткосрочное, отъ 6 до 12 лѣтъ, пользованіе свободные переселенческіе участки, для водворенія на нихъ лицъ, экономическое положеніе коихъ вынуждало ходатайствовать о переселеніи ихъ на казенныя земли. Въ настоящее время возбужденъ вопросъ объ окончательномъ устройствѣ такихъ переселенцевъ, причемъ предполагается отведенныя переселенцамъ, согласно упомянутому Высочайшему повѣленію, казенныя земли оставить въ постоянномъ (безсрочномъ) ихъ пользованіи, съ назначеніемъ за сіи земли платы на точномъ основаніи 10 ст. 1 отд. закона о переселеніяхъ 13 іюля 1889 г. Ввиду сего департаментъ земледѣлія и сельской промышленности, по приказанію г. товарища министра, поручаетъ Вамъ, Мил. Гос., доставить въ возможно непродолжительномъ времени, по прилагаемой формѣ, свѣдѣнія, погодно, о числѣ душъ переселенцевъ, водворенныхъ на казенныхъ земляхъ по правиламъ 10 іюля 1881 года и 17 февраля 1884 года, съ указаніемъ пространства отведенныхъ имъ угодій и размѣровъ оброчной платы, какъ

назначенной уже по упомянутымъ правиламъ 1881 года, такъ ровно и той, какая за тѣже земли могла бы быть назначена на основаніи статьи 10 отдѣла I закона 13 іюля 1889 года о переселеніи сельскихъ обывателей и мѣщанъ на казенныя земли.

Форма затребованныхъ симъ циркуляромъ свѣдѣній:

Названіе губерній и уѣздовъ, гдѣ водворены переселенцы	Годы	На какой статьѣ водворены переселенцы	Число душъ переселенцевъ, водворенныхъ на казенныхъ земляхъ по правиламъ 10 іюля 1881 г. и 17 февраля 1884 г.	Количество отведенной земли			Размѣръ назначенный за пользованіе землею арендной платы по правиламъ 10 іюля 1881 г.	Размѣръ наемной или оброчной платы за тѣже земли, какой можетъ быть опредѣленъ на основаніи 10 ст. I отд. закона 13 іюля 1889 г.
				Пахатной, сѣнокос., выгон. и усадебной	Лѣсной	Неудобной	Всего	

Представленіе Херсонско-Бессарабскаго Управленія Государственныхъ Имуществъ отъ 22 апрѣля 1893 года за № 2833 въ Департаментъ земледѣлія и сельской промышленности.

Вслѣдствіе циркулярнаго предписанія Департамента отъ 24-го ноября 1892 годъ за № 129/153, представляя при семъ вѣдомость о числѣ душъ переселенцевъ, водворенныхъ на казенныхъ земляхъ по правиламъ 10 іюля 1881 г. и 17 февраля 1884 года, управленіе имѣетъ честь донести нижеслѣдующее:

Подъ населеніе 36.959 душъ мужскаго пола отошло изъ казенныхъ земель Херсонскй губ. 189 участковъ, общей площадью 120.854 десят. 466 саж. удобной и 935 дес. 2331 саж. неудобной земли. По соображенію съ условіями мѣстности и съ запасомъ воды переселенцы устроили 161 поселеніе на казенныхъ земляхъ; эти новые поселки по распоряженію Херсонской казенной палаты причислены уже къ соотвѣтствующимъ волостямъ. За отведенную подъ водвореніе землю (120.854 десят. 466 саж.) поселенцы уплачиваютъ казнѣ оброка 318.802 р. 92 к. въ годъ или въ среднемъ по 2 р. 63 4/6 коп. отъ десятины.

За тѣ же земли, на основаніи ст. 10 Отд. I Закона 13 іюля 1889 г., оброчная плата, въ сравненіи съ выкупными платежами селеній бывшихъ государственныхъ крестьянъ, могла бы быть опредѣлена для переселенцевъ въ 97.250 р. 91 к. или по 80 1/2 коп. отъ десятины, что составило бы уменьшеніе противъ нынѣ платимаго оброка на 221.552 р. 1 к.

Представляя вышеизложенное соображеніе, управленіе позволяетъ себѣ замѣтить, что если предполагаемое устройство переселенцевъ по Закону 13

іюля 1889 года получитъ утвержденіе въ законодательномъ порядкѣ, то было бы справедливо примѣнить этотъ новый законъ ко всѣмъ переселенцамъ одновременно, и не выжидать истеченія контрактовъ на арендуемыя ими земли, сроки которымъ весьма различны. Необходимо принять въ соображеніе, что казенныя земли отданы переселенцамъ въ аренду на 12 лѣтъ изъ той платы, которую казна выручала въ послѣдній годъ своего владѣнія. Какъ разнообразна эта плата для 189 участковъ можно видѣть изъ вѣдомости. Арендная плата колеблется отъ 90 к. до 7 р. 28 к. за дес. Хотя въ Александрійскомъ и Елисаветградскомъ уѣздахъ земли цѣнятся дороже всѣхъ прочихъ уѣздовъ, и наемная плата тамъ выше, тѣмъ не менѣе нѣкоторые плохіе участки Херсонскаго уѣзда сданы переселенцамъ по такой цѣнѣ, которая не въ примѣръ превышаетъ наемную плату въ двухъ названныхъ уѣздахъ. Можно привести много примѣровъ, что участки рядомъ лежащіе сданы по цѣнамъ далеко не одинаковымъ, напримѣръ: Ново-Петровскій № 2 участокъ сданъ въ аренду по 90 коп. отъ десятины, а Ново-Петровскій № 1 по 3 р. 76 к. отъ десят., причемъ первый оказывается еще лучшимъ по качеству почвы.

Такая неравномѣрность въ платѣ арендныхъ денегъ вызвала цѣлый рядъ жалобъ и ходатайствъ со стороны переселенцевъ, разрѣшить которыя представляется крайне затруднительнымъ, потому что дѣйствительный, правдивый доходъ отъ земель не состоитъ ни въ какой связи съ послѣдней арендной цѣной. Для урегулированія платежей, пришлось бы сдѣлать переоцѣнку всѣхъ 189 участковъ, руководствуясь статистическими и другими данными, но такая переоцѣнка несомнѣнно повела бы къ увеличенію платежей по нѣкоторымъ участкамъ, чего не допускаетъ законъ 10-го іюля 1881 года.

Въ настоящее время, при предполагаемомъ устройствѣ переселенцевъ, упомянутая неравномѣрность въ платежахъ должна сгладиться; выкупные платежи быв. государственныхъ крестьянъ въ Херсонской губ. не отличаются рѣзкими колебаніями и разнятся не въ рубляхъ, а въ копѣйкахъ, слѣдовательно, при сравненіи переселенцевъ въ платежахъ съ быв. государственными крестьянами, всѣ неудовольствія и жалобы должны сами собой прекратиться. Но такая перемѣна можетъ послѣдовать только при одновременномъ облегченіи всѣхъ переселенцевъ, какъ выше сказано, а не по мѣрѣ того, какъ истекаютъ съ ними контракты, раззорительное дѣйствіе коихъ можетъ длиться для нѣкоторыхъ и до 10 лѣтъ. Возьмемъ для сравненія два близко лежащіе другъ къ другу поселка. Первый платитъ 1 р. 50 к. отъ десят. и по истеченіи срока контракта, при окончательномъ устройствѣ, будетъ переведенъ съ 1896 года на плату въ 90 коп. отъ десятины; другой же

поселокъ за землю такого же качества платитъ по 4 р. 50 к. отъ десят. и дождется уменьшенія подесятинной платы въ 90 коп. не ранѣе какъ въ 1901 году, когда истекаетъ срокъ контракта. Первый и теперь не затрудняется во взносѣ арендной платы, а съ 1896 года будетъ еще облегченъ, а второй едва перебивается въ настоящее время и дойдетъ къ 1901 году до совершенной задолженности и полнаго разоренія. Для устраненія такой несправедливости управленіе полагаетъ, что законъ 13 іюля 1889 года долженъ быть примѣненъ къ переселенцамъ одновременно безъ соображенія со сроками контрактовъ. Затѣмъ, принимая во вниманіе, что послѣ цѣлаго ряда неурожайныхъ годовъ въ Херсонской губ., экономическое положеніе 36.959 душъ переселенцевъ далеко не отличается благосостояніемъ, и на нихъ накопились значительныя казенныя недоимки, управленіе находитъ, что при окончательномъ устройствѣ переселенцевъ, съ назначеніемъ для всѣхъ одновременно уменьшенной оброчной платы на основаніи ст. 10 отд. I закона 13 іюля 1889 года, слѣдовало бы разсрочить имъ на 10 лѣтъ и всѣ накопившіяся на нихъ недоимки; тогда переселенцы выйдутъ на торный путь, и благосостояніе ихъ упрочится.

Примѣчаніе: Послѣ представленія этого донесенія обнаружена слѣдующая неточность: Карабельно-Арбузинскій II уч. статьи № 2 показанъ съ окладомъ 1 р. 94 к., тогда какъ согл. предписанія Департ. Землед. отъ 19 ноября 1887 года № 1403 окладъ предписано исчислить изъ 3 р. 50 к. за дес. Это составляетъ разницу на 852 р. 11 к. Слѣдовательно общая сумма дохода будетъ 319.655 руб. 3 коп.

Законъ 28 ноября 1894 г. о распространеніи на лицъ, водворенныхъ на казенныхъ земляхъ на основаніи узаконеній 10 іюля 1881 г. и 17 февраля 1884 г., дѣйствія правилъ 13 іюля 1889 г. о добровольномъ переселеніи сельскихъ обывателей и мѣщанъ на казенныя земли.

Государственный Совѣтъ, въ соединенныхъ департаментахъ законовъ и государственной экономіи и въ общемъ собраніи, разсмотрѣвъ представленіе Министра Земледѣлія и Государственныхъ Имуществъ объ устройствѣ переселенцевъ, водворенныхъ на казенныхъ земляхъ по Высочайше утвержденнымъ 10 іюля 1881 года и 17 февраля 1884 года положеніямъ Комитета Министровъ, мнѣніемъ положилъ: въ измѣненіе и дополненіе подлежащихъ узаконеній, постановить: 1) переселенцы, водворенные на казенныхъ земляхъ на основаніи Высочайше утвержденныхъ 10 іюля 1881 г. и 17 февраля 1884 г. положеній Комитета Министровъ, сравниваются, въ отношеніи пользованія предоставленною имъ землею, а также въ отношеніи уплаты за нее оброка на будущее, со дня изданія настоящихъ правилъ, время, съ переселенцами, устроенными согласно Высочайше утвержденному

13 іюля 1889 г. мнѣнію Государственнаго Совѣта (зак. сост., особ. прил. 1, общ. пол., ст. 33 прим. 2, прил.). 2) мѣры, означенныя въ отдѣлѣ 1, приводятся въ исполненіе, не выжидая окончанія сроковъ договоровъ, заключенныхъ между казною и переселенцами. При этомъ однако, тѣ изъ сихъ лицъ, которыя уплачиваютъ оброчную, за отведенную имъ землю, плату въ меньшемъ размѣрѣ, нежели какой причитался-бы съ нихъ по закону 13 іюля 1889 г., продолжаютъ вносить оброчные платежи, опредѣленные въ заключенныхъ съ ними договорахъ, до окончанія послѣднихъ. (Собраніе узаконеній и распоряженій Правительства отъ 3 февраля 1895 г. № 20, статья 118.)

О порядкѣ исполненія Высочайше утвержденнаго 28 ноября 1894 мнѣнія Государственнаго Совѣта.

11 іюля 1895 года Херсонско-Бессарабское управленіе государственныхъ имуществъ сообщило въ мин. гос. имущ., что при исполненіи этого закона оно встрѣтило затрудненіе въ разрѣшеніи слѣдующихъ вопросовъ:

1. Въ числѣ безземельныхъ крестьянъ и мѣщанъ, водворенныхъ на казенныхъ земляхъ Херсонской губ. на основаніи законоположеній 1881 и 1884 гг., получили также землю отставные нижніе воинскіе чины, поступившіе на службу до X ревизіи, т. е. до 1857 года. Этой категоріи нижніе чины, которыхъ едва-ли найдется болѣе 10 лицъ между переселенцами, неоднократно возбуждали ходатайство предъ управленіемъ, равно и въ министерствѣ, объ освобожденіи ихъ, на основаніи закона 25 іюня 1867 г., отъ уплаты арендныхъ денегъ. Пока эти нижніе чины состояли арендаторами казенной земли, управленіе не находило возможнымъ исполнить ихъ просьбу, и министерство отклонило ходатайство нижнихъ чиновъ. Въ настоящее время, по правиламъ 28 ноября 1894 года, переселенцамъ—и въ томъ числѣ нижнимъ чинамъ упомянутой категоріи состоящимъ въ ихъ средѣ—земельные надѣлы предоставлены въ безсрочное пользованіе, съ выдачею особыхъ отводныхъ актовъ, поэтому управленіе находитъ, что теперь нѣтъ основанія отказывать нижнимъ чинамъ въ ихъ просьбѣ объ освобожденіи отъ оброчной платы, и потому полагаетъ въ отводныхъ актахъ оговаривать, что въ числѣ поселенцевъ состоитъ такой то нижній чинъ поступившій на службу до X ревизіи, пожизненно избавленный, на основаніи закона 25-го іюня 1867 года, отъ уплаты казенныхъ платежей.

2. До настоящаго времени губернскіе и уѣздные земскіе сборы уплачивались управленіемъ за всѣ земли, отведенныя подъ водвореніе безземельныхъ людей. Послѣ выдачи отводныхъ актовъ переселенцамъ, не слѣ-

дуетъ-ли избавить казну отъ земскихъ сборовъ за отведенныя имъ земли и возложить уплату сборовъ на переселенцевъ.

3. Всѣ казенныя земли сданы переселенцамъ съ начала года, т. е. съ 1 января, поэтому во избѣжаніе дробности и запутанности въ разсчетахъ по арендной платѣ было бы желательно закончить разсчеты съ переселенцами также по 1-е января 1895 года и съ этого времени перевести ихъ на новые платежи, согласно закону 28-го ноября 1894 года, о чемъ производится переписка съ Херсонскою Казенною Палатою. Въ виду того, что Высочайше утвержд. правила 28 ноября 1894 года распубликованы въ „Собр. Узак. и Расп. Правит.“ въ № 20 отъ 3 февраля 1895 года, когда вторая половина оброка за 1894 г. поступила въ казну, есть основаніе произвести разсчетъ съ переселенцами не съ 28 ноября 1894 года, а съ 1-го января 1895 года.

Циркуляромъ отъ 30 сентября /10 октября 1896 г. за № 11/1481 М. Г. И. сообщило всѣмъ управляющимъ государственными имуществами, что: 1) къ освобожденію отставныхъ солдатъ отъ уплаты оброка за отведенныя имъ на равнѣ съ другими переселенцами земли не имѣется законныхъ основаній; 2) земскіе сборы за отведенныя переселенцамъ, по правиламъ 10-го іюля 1881 г. и 17 февраля 1884 г., казенныя земли подлежатъ переложенію съ казны на самихъ переселенцевъ, такъ какъ въ силу закона 1894 года означенные переселенцы сравнены въ отношеніи пользованія землею и уплаты за нее оброка съ переселенцами, получившими землю по закону 13 іюля 1889 г.; статья же 9 послѣдняго закона постановляетъ, что переселенцы обязываются другъ за друга круговою порукой „въ исправномъ взносѣ всѣхъ земскихъ и общественныхъ повинностей“ и 3) срокомъ для исчисленія съ вышеупомянутыхъ переселенцевъ новыхъ уменьшенныхъ окладовъ оброка слѣдуетъ считать 1-го января 1895 года.

Цир. Деп. Земл. и сел. пром. отъ 2 января 1896 г. за № 1/385 по вопросу о приселеніи къ переселенческимъ поселкамъ на излишнія по числу душъ земли новыхъ лицъ.

Одно изъ управленій государственными имуществами донесло Министерству Земледѣлія и Государственныхъ Имуществъ, что при выдачѣ переселенцамъ, водвореннымъ на казенныхъ земляхъ, отводныхъ актовъ на постоянное пользованіе землею, ранѣе отведенную имъ по закону 10 іюля 1881 г. лишь во временное арендное содержаніе, у пяти переселенческихъ обществъ оказалось болѣе того количества земли, какое причитается на долю наличныхъ въ нихъ душъ мужскаго пола. Распорядившись въвиду этого исклю-

ченіемъ означенныхъ излишковъ (произшедшихъ отъ неполнаго водворенія на участкахъ получившихъ на то разрѣшеніе семействъ) изъ числа земель, укрѣпленныхъ въ пользованіе переселенцевъ отводными актами, управленіе испрашиваетъ разрѣшеніе приселить на эти отрѣзы (площадью отъ 30 до 75 дес.) къ существующимъ поселкамъ соотвѣтствующее число новыхъ переселенцевъ, получившихъ разрѣшеніе водвориться на казенныхъ земляхъ.

Принимая во вниманіе, что образованіе изъ подобныхъ отрѣзовъ самостоятельныхъ переселенческихъ участковъ, въ виду незначительности ихъ размѣровъ и случайности ихъ конфигураціи и другихъ качествъ, представляется весьма затруднительнымъ, обращеніе же въ казенныя оброчныя статьи безъ надобности сократило-бы ранѣе назначенную подъ заселеніе площадь, я, по соглашенію съ Министромъ Внутреннихъ Дѣлъ, сообщаю Вашему Превосходительству для руководства, что при наличности въ участкахъ, на кои имѣютъ быть выданы отводные акты, подобныхъ излишковъ, таковые на будущее время должны быть оставляемы въ составѣ тѣхъ же участковъ и въ пользованіи подлежащихъ переселенческихъ обществъ, но съ тѣмъ условіемъ, чтобы общества эти обязывались допустить приселеніе къ нимъ, въ теченіе года, на излишнія земли соотвѣтствующаго числа душъ.

Цирк. деп. земл. и сел. пром. отъ 17 февраля 1896 г. за № 3/2894 объ оплатѣ гербовымъ сборомъ отводныхъ актовъ.

Нѣкоторыя управленія государственными имуществами обратились въ Министерство Земледѣлія и Государственныхъ Имуществъ за указаніемъ слѣдуетъ ли оплачивать гербовымъ сборомъ, и въ какомъ размѣрѣ, отводные акты, подлежащіе, на основаніи циркуляра моего отъ 24 апрѣля 1895 г. за № 5, выдачѣ переселенцамъ на продоставленныя имъ въ безсрочное пользованіе земли.

Вслѣдствіе сего и по соглашенію съ Министерствомъ Финансовъ и Государственнымъ контролемъ, сообщаю Вашему Превосходительству, что означенные отводные акты подлежатъ оплатѣ примѣнительно къ п. I ст. 12 уст герб., по изд. 1893 г. простымъ гербовымъ сборомъ въ восемьдесятъ коп. за каждый листъ, когда оброчная плата за землю не менѣе 50 р. въ годъ и пятнадцатъ коп. за листъ, когда означенная плата менѣе 50 р.

Цирк. деп. земл. и сел. пром. отъ 21 февраля 1896 г. за № 4.

Нѣкоторыя изъ управленій Государственными Имуществами обратились въ Министерство за разъясненіемъ вопроса о томъ, слѣдуетъ ли переселен-

ческіе участки, послѣ выдачи на нихъ согласно циркуляру отъ 24 апрѣля 1895 г. за № 5, отводныхъ актовъ, исключать изъ оклада или же таковые должны оставаться въ числѣ оброчныхъ статей.

Вслѣдствіе сего департаментъ государственныхъ земельныхъ имуществъ считаетъ нужнымъ разъяснить, что такъ какъ исключеніе изъ оклада казенныхъ оброчныхъ статей, въ виду отдачи ихъ въ безсрочное пользованіе переселенцевъ, не можетъ быть основано на точномъ смыслѣ 63 ст. Устава оброчнаго, въ которой перечислены всѣ случаи такого исключенія, и такъ какъ, сверхъ сего ст. 58 того же Устава уже предусмотрѣнъ случай состоянія въ окладѣ статей, отданныхъ въ безсрочное пользованіе, то и предоставленные въ безсрочное пользованіе переселенцевъ казенные участки должны по прежнему оставаться въ окладѣ.

Цирк. деп. госуд. зем. имущ. отъ 26 февраля 1896 г. за № 5 объ устраненіи вторичныхъ переселеній.

Министерсто Внутреннихъ Дѣлъ довело до свѣдѣнія Министерства Земледѣлія и Государственныхъ Имуществъ, что въ одной изъ губерній Европейской Россіи обнаруженъ случай обратнаго пріема въ казну земель, отведенныхъ переселенцамъ, единственно въ виду заявленнаго послѣдними желанія переселится на казенныя земли Сибири.

Раздѣляя высказанное по этому поводу Министерствомъ Внутреннихъ Дѣлъ мнѣніе, что вторичныя переселенія, въ большинствѣ случаевъ, не могутъ быть оправданы сколько нибудь уважительными соображеніями и ведутъ лишь къ убыткамъ казны и разоренію самихъ переселенцевъ, я нахожу полезнымъ, въ предупрежденіе подобныхъ вышеуказанному случаевъ, поставить Ваше Превосходительство въ извѣстность, что однажды отведенныя переселенцамъ казенныя земли отнюдь не должны быть отъ нихъ отбираемы въ виду заявляемаго послѣдними желанія переселиться вновь въ другія мѣстности, такъ какъ подобныя переселенія могутъ быть допускаемы лишь по особо уважительнымъ причинамъ и не иначе, какъ по особому, въ каждомъ отдѣльномъ случаѣ, разрѣшенію Министерствъ Внутреннихъ Дѣлъ и Земледѣлія и Государственныхъ Имуществъ.

Цирк. деп. госуд. земел. имущ. отъ 28 апрѣля 1897 г. за № 4 о порядкѣ увольненія отдѣльныхъ членовъ переселенческихъ обществъ въ другія общества.

По поводу ходатайства бывшаго крестьянина Курской губерніи, перечисленнаго въ Самарскую губернію на отведенную ему въ 12 лѣтнее поль-

зованіе землю, объ обратномъ перечисленіи его на родину, согласно увольнительному и пріемному приговорамъ, возникъ вопросъ объ условіяхъ и порядкѣ, при соблюденіи которыхъ могутъ быть разрѣшаемы подобныя ходатайства. Вслѣдствіе этого между Министерствами Внутреннихъ Дѣлъ и Земледѣлія и Государственныхъ Имуществъ состоялось соглашеніе о томъ, что въ случаѣ заявленія кѣмъ либо изъ крестьянъ, получившихъ казенную землю въ 12 лѣтнее пользованіе, ходатайства о перечисленіи въ другое общество надлежитъ требовать, при соблюденіи общихъ условій, установленныхъ для перечисленія крестьянъ, отзывъ мѣстнаго управленія государственными имуществами и допускать переселеніе только въ случаѣ неимѣнія съ его стороны къ тому препятствій. Давая такіе отзывы, управленія государственными имуществами обязываются строго различать переселенцевъ, выполнившихъ уже налагаемое арендным съ казною договоромъ обязательство осѣдло водвориться на отведенной землѣ съ возведеніемъ необходимыхъ построекъ, отъ тѣхъ, которые означеннаго обязательства не исполнили, при чемъ по отношенію къ послѣднимъ согласіе Управленія на увольненіе изъ общества можетъ быть выражено лишь по особомъ разсмотрѣніи вызвавшихъ ходатайство обстоятельствъ, и не иначе, какъ подъ условіемъ взноса въ казну наемной платы за землю и за тѣ два начальные годы, въ теченіе коихъ окончательно водворяющіеся на казенной землѣ переселенцы освобождаются отъ упомянутой платы.

Циркуляръ Херсонско-Бессарабскаго управленія государственныхъ имуществъ относительно поселенцевъ продающихъ свои надѣлы.

До свѣдѣнія управленія дошло, что многіе изъ поселенцевъ участк
статьи, до настоящаго времени не водворились въ поселкѣ
а являются лишь затѣмъ, чтобы продать свои надѣлы, послѣ чего возвращаются на прежнее мѣсто жительства. Въ виду этого, управленіе государственныхъ имуществъ предлагаетъ волостному правленію предписать старостѣ поселка чтобы съ осени сего года онъ отобралъ надѣлы отъ появившихся въ поселокъ и отъ тѣхъ, которые, занявъ мѣсто подъ постройку усадьбы, таковой до настоящаго времени не выстроили, въ поселкѣ не проживаютъ и отдаютъ землю въ наемъ. Предварительно отобранія надѣловъ, слѣдуетъ оповѣстить объ этомъ всѣхъ переселенцевъ и назначить имъ крайній срокъ на переселеніе осень сего года. Отобранные надѣлы надо распредѣ-

лить на сыновей переселенцевъ, проживающихъ въ поселкѣ, не получившихъ земли, по старшинству ихъ рожденія, руководствуясь въ данномъ случаѣ ихъ метрическими свидѣтельствами. Самое отобраніе земли слѣдуетъ производить съ разборомъ и крайней осторожностью: нельзя, напримѣръ, отбирать землю отъ вдовъ, имѣющихъ малолѣтнихъ дѣтей, которыя не могли водвориться, или отъ такихъ переселенцевъ, которые, по болѣзни или другимъ несчастнымъ случаямъ, не могутъ въ срокъ явиться въ поселокъ

Если бы послѣ отбиранія земли кто-либо изъ неявившихся поселенцевъ прибылъ въ поселокъ и выразилъ желаніе построить усадьбу и проживать въ оной, то общество безпрекословно должно возвратить такому поселенцу отобранную отъ него землю, снявъ таковую съ самыхъ младшихъ сыновей.

Мірской ручательный приговоръ. (См. цирк. деп. земл. и сел. пром. 15 Мая 1882 г. № 37).

„1890 г. іюня 19 дня мы нижеподписавшіеся безземельные разнаго званія люди въ числѣ 22 домохозяевъ, что поселены на казенной оброчной Ново-Стародубской № 2 статьѣ (поселокъ Жуганка) въ районѣ Ново-Стародубской волости Александрійскаго уѣзда Херсонской губерніи, постановили между собою сей ручательный приговоръ въ томъ, что мы ручаемся другъ за друга въ исправномъ платежѣ казнѣ оброчныхъ денегъ за выше прописанную отведенную намъ казенную землю въ 12 лѣтнее арендное содержаніе съ правомъ обязательнаго поселенія. Означенная статья отведена намъ полностію всего пространствомъ 197 дес. 1800 саж. удобной земли итого на 65 мужскаго пола душъ, на каждую душу по 3 дес., при чемъ обязуемся за каждую дес. платить казнѣ оброчныхъ денегъ по 2 руб. 70 к., а за всю статью 534 руб. 6 коп. въ годъ, каковую сумму обязуемся вносить въ уѣздное казначейство и притомъ въ указанные правительствомъ сроки. При этомъ избрали изъ среды своей двухъ уполномоченныхъ, а именно: Фому Андреева Шаповала и Андрея Григорьева Лейлу, которымъ поручаемъ заключить съ Херс. Бессар. упр. госуд. имущ. контрактъ на вышеприписанную отведенную намъ казенную землю, въ томъ подписуемся“.

Въ такихъ же словахъ составлены ручательные приговоры и по всѣмъ остальнымъ поселкамъ.

Форма контракта управленія государственныхъ имуществъ съ безземельными.

188 года февраля дня, мы нижеподписавшіеся уполномоченные обществомъ крестьянъ (названіе деревень, изъ жителей которыхъ составилось общество, имена и фамиліи уполномоченныхъ) заключили сей контракъ съ Херсонско-Бессарабскимъ управленіемъ государственныхъ имуществъ въ томъ, что отведенную нашему обществу на основаніи Высочайше утвержденнаго 10 іюля 1881 года положенія Комитета Министровъ, изложеннаго въ предписаніи г-на Министра Государственныхъ Имуществъ отъ 18 августа 1884 г. за № 753 землю изъ казенной оброчной статьи хозяйственнаго вѣдомства уѣзда, по окладу № въ количествѣ по десятинъ казенной мѣры удобной земли на каждую наличную мужескаго пола душу въ нашихъ семействахъ, а всего на души десятинъ удобной и неудобной десятинъ, мы по общему всѣхъ согласію, принимаемъ въ свое пользованіе на правѣ 12 лѣтней аренды съ 188 года на слѣдующихъ условіяхъ:

1. Отведенною намъ землею мы обязаны пользоваться въ границахъ, означенныхъ на приложенномъ къ сему контракту чертежѣ и указанныхъ намъ въ натурѣ. Объ указаніи намъ границъ отведенной земли въ натурѣ мы должны дать особую подписку.

2. За пользованіе означенною выше землею мы обязываемся уплачивать въ казначейство оброкъ ежегодно по руб. коп. въ тѣ сроки, какіе установлены закономъ для взноса поземельныхъ крестьянскихъ платежей, а именно: 1 мая и 1 ноября, при чемъ за своевременный платежъ оброка мы отвѣтствуемъ круговою нашею другъ за друга порукою.

3. Отведенную намъ землю мы обязываемся, по указанію чиновника управленія государственными имуществами, разбить на три равныя поля съ проведеніемъ межъ и засѣвать каждогодно не болѣе двухъ полей, а третье оставлять въ пару; причемъ одно и то же поле не должно быть подъ посѣвомъ болѣе двухъ лѣтъ къ ряду. За нарушеніе сего порядка пользованія отведенною землею мы подвергаемся взысканію штрафа за каждую излишне или неправильно засѣянную десятину вчетверо больше арендной платы.

4. На предоставленной въ наше пользованіе землѣ мы обязываемся водвориться, съ возведеніемъ необходимыхъ жилыхъ и хозяйственныхъ построекъ, непремѣнно въ теченіи первыхъ четырехъ лѣтъ со времени отвода намъ сей земли.

5. Если во время содержанія кто-либо станетъ оспаривать владѣніе части или всей земли, то защита правъ нашихъ въ семъ случаѣ лежитъ

на обязанности управленія государственными имуществами. Если-же какая либо часть оброчной земли выйдетъ изъ нашего пользованія то, плата за нее, соразмѣрно отошедшему числу десятинъ отъ насъ, не требуется впредь до возвращенія намъ отнятой земли.

6. Мы обязываемся означенную выше землю принять въ надѣлъ, если правительство признаетъ нужнымъ учинить таковой, на тѣхъ же самыхъ условіяхъ, на коихъ земля эта предоставлена намъ нынѣ во временное пользованіе, и не имѣемъ права, въ періодъ временнаго пользованія, отдавать оную въ аренду постороннимъ лицамъ.

7. За несоблюденіе какихъ либо изъ указанныхъ выше условій управленіе государственными имуществами отведенную намъ согласно настоящему контракту землю вправѣ отобрать отъ насъ во всякое время, со взысканіемъ съ насъ могущихъ произойти отъ такой нашей неисправности казенныхъ убытковъ.

8. Арендаторы казенныхъ оброчныхъ статей сверхъ платежа арендныхъ денегъ обязаны исполнять существующія натуральныя повинности, или которыя будетъ установлены, въ теченіи арендnаго срока, правительствомъ и земскими учрежденіями по истребленію на арендуемой землѣ вредныхъ животныхъ и насѣкомыхъ, подвергаясь за неисполненіе сихъ постановленій установленному взысканію.

9. Въ заключеніе контракъ сей съ обѣихъ сторонъ соблюдать свято и ненарушимо; подлинный съ ручательнымъ мірскимъ приговоромъ хранить при дѣлахъ Управленія, а намъ получить засвидѣтельствованную копію сего контракта, вмѣстѣ съ чертежемъ на отведенную землю.

Примѣчаніе: Въ тѣхъ случаяхъ, когда сдаваемая на основаніи такого контракта оброчная статья находится въ арендѣ и на ней существуютъ постройки, къ конгракту добавляются еще слѣдующіе пункты: а) мы обязываемся не препятствовать прежнимъ съемщикамъ статьи и ихъ десятинщикамъ убрать въ свое время принадлежащіе имъ озимые посѣвы точно также, если на предоставленной намъ землѣ окажется земля выоранная подъ зябь для яровыхъ посѣвовъ сего 188 года, то такою обработаною землею мы и наши вѣрители можемъ воспользоваться не иначе, какъ по взаимному соглашенію съ прежними съемщиками, послѣ вознагражденія ихъ за обработку земли; б) вмѣстѣ съ землею нашимъ вѣрителямъ будутъ переданы находящіеся на статьѣ (столько-то) жилыхъ каменныхъ дома съ пристройками, всѣ переданные намъ дома и постройки обязываемся принять въ томъ видѣ, въ какомъ они теперь находятся по особой описи и оцѣнкѣ, и содержать ихъ въ исправности, поддерживая и исправляя на свой счетъ, затѣмъ, если, согласно 6 пункту сего договора, арендуемая земля будетъ предоставлена намъ въ надѣлъ, то вышеозначенныя постройки обязываемся выкупить

въ свою собственность по оцѣнкѣ; проживающихъ въ настоящее время въ тѣхъ домахъ десятинщиковъ обязаны оставить на жительствѣ до наступленія удобнаго времени для пріисканія новыхъ мѣстъ поселенія, впрочемъ не долѣе 15 апрѣля сего года; в) въ дополненіе къ пункту а) договора и для устраненія могущихъ быть недоразумѣній и споровъ между новыми и прежними съемщиками постановляется: прежніе съемщики по смыслу своего договора имѣютъ право воспользоваться озимыми посѣвами въ количествѣ десят. (досѣять на подготовленной) а если бы этихъ посѣвовъ было менѣе означеннаго количества, то прежнимъ съемщикамъ предоставляется недостающее до десят. досѣять на подготовленной для того землѣ яровыми хлѣбами, такъ чтобы новые поселенцы получили совершенно свободной отъ посѣвовъ земли не менѣе десят. съ обязательствомъ уплатить оброкъ за всю статью, взамѣнъ чего въ послѣдній годъ своей аренды имѣютъ право воспользоватся такимъ-же количествомъ земли подъ озимые посѣвы; затѣмъ если въ отведенной переселенцамъ землѣ окажется зябь, подготовленная подъ яровые хлѣба прежними съемщиками, то такая земля остается въ пользу переселенцевъ съ тѣмъ чтобы они уплатили прежнимъ поселенцамъ за подготовку оной по существующимъ цѣнамъ или наоборотъ прежніе поселенцы могутъ произвести на оной свои яровые посѣвы, вознаградивъ переселенцевъ по цѣнамъ, какія существуютъ на мѣстѣ за наемъ земли.

Форма отводнаго акта, выдаваемаго переселенцамъ на основаній закона 24 ноября 1894 года взамѣнъ контракта.

Актъ о предоставленіи казенной земли, отведенной переселенцамъ поселка Ново-Свѣтлополя Звенигородской волости, Александрійскаго уѣзда, Херсонской губерніи, въ постоянное (безсрочное) пользованіе названныхъ переселенцевъ.

1897 года октября 28 дня, на основаніи 8 п. приложенія къ ст. 33 (примѣч. 2) общаго положенія о крестьянахъ и Высочайше утвержденнаго 28 ноября 1894 г. мнѣнія Государственнаго Совѣта, постановленъ настоящій актъ о слѣдующемъ: 1) казенная земля въ количествѣ 650 дес. удобной и 10 дес. 1680 саж. неудобной, предоставленная переселенцамъ поселка Ново-Свѣтлополя на 185 наличныхъ мужскаго пола душъ, первоначально въ двѣнадцатилѣтнее арендное пользованіе по письменному договору, заключенному 10 ноября 1890 г., предоставляется съ сего времени тѣмъ же переселенцамъ въ постоянное (безсрочное) пользованіе. 2) Все показанное выше пространство заключается въ одномъ сплошномъ участкѣ, составлявшемъ Ингульскую казенную оброчную статью. Границы этого участка обозначены на приложенномъ къ сему чертежѣ и извѣстны переселенцамъ по-

селка Ново-Свѣтлополя (Ингульскаго) по существующимъ въ натурѣ межевымъ признакамъ. 3) Земли сего участка состоятъ въ общинномъ, уравнительномъ по числу наличныхъ душъ, пользованіи поселка Ново-Свѣтлополя. Онѣ не могутъ быть ни отчуждаемы, ни обременяемы долгами. 4) За предоставленную въ постоянное пользованіе переселенцевъ землю они обязаны вносить, въ узаконенные сроки, оброчную плату въ рѣзмѣрѣ 644 руб. 80 к. въ годъ. Измѣненіе размѣра этой платы можетъ послѣдовать не иначе, какъ въ законодательномъ порядкѣ. 5) Въ исправномъ взносѣ оброчной платы переселенцы, участвующіе въ общинномъ пользованіи землею, отвѣтствуютъ круговою порукою. Къ сему прилагается именной списокъ на 185 душъ, коимъ отведены земельные надѣлы. Настоящій актъ выданъ изъ Херсонско-Бессарабскаго управленія государственныхъ имуществъ за надлежащей подписью и съ приложеніемъ казенной печати. г. Одесса. Октября 28 дня 1897 г. № 8631.

Примѣчаніе: 1) На Ингульской казенно-оброчной статьѣ, площадью 650 дес. удобной и 10 дес. 1680 саж. неудобной земли, водворено 185 душъ, которыя образовали особый поселокъ подъ названіемъ Ново-Свѣтлополь (Ингульскій) 2) Въ надѣлъ имъ отведено, считая по $3^1/_2$ дес. на наличную мужскаго пола душу, $647^1/_2$ дес. удобной земли, остающееся затѣмъ количество удобной земли $2^1/_2$ дес., какъ не составляющее полнаго надѣла, передается во владѣніе всего общества 3) За всю удобную землю въ количествѣ 650 дес. причитается казнѣ оброчнойподати, считая по 99,2 коп. отъ десятины, всего 644 руб. 80 коп. въ годъ.

ОТДѢЛЪ IV.

ДОПОЛНИТЕЛЬНЫЯ СВѢДѢНІЯ О ПОСЕЛКАХЪ.

Отдѣлъ IV.

Дополнительныя свѣдѣнія о поселкахъ.

1. О дѣятельности Херсонскаго губернскаго по крестьянскимъ дѣламъ присутствія за трехлѣтіе 1887, 1888 и 1889 гг.

Членовъ губернскаго по крстьянскимъ дѣламъ присутствія отъ земства предсѣдателя губернской земской управы Ф. П. Никитина и непремѣннаго члена губернскаго присутствія В. И. Буксгевдена.

На основаніи законоположеній 10 іюля 1881 г. и 17 февраля 1884 г. губернское присутствіе вслѣдствіе ходатайствъ цѣлыхъ десятковъ тысячъ безземельныхъ лицъ о водвореніи ихъ на казенныхъ участкахъ, по собраніи чрезъ посредство непремѣнныхъ членовъ уѣздныхъ присутствій подробныхъ свѣдѣній о семейномъ и имущественномъ положеніи каждаго просителя, опредѣляло уважительность ходатайствъ; при чемъ отклонило просьбъ разныхъ лицъ болѣе, чѣмъ отъ 15 тыс. душъ, такъ какъ просители или были членами сельскихъ обществъ, получившихъ надѣлы, и, слѣдовательно, по закону не имѣли права на водвореніе на казенной землѣ, или не принадлежали по своимъ занятіямъ къ числу хлѣбопашцевъ, или же, наконецъ, по своему достаточному имущественному положенію и по возможности другихъ заработковъ, кромѣ хлѣбопашества, не имѣли права на водвореніе на казенной землѣ.

Въ тоже время губернскимъ присутствіемъ, въ коллегіальныхъ засѣданіяхъ, разсмотрѣны и по уважительности ходатайствъ признаны заслуживающими вниманія просьбы безземельныхъ лицъ, указанныхъ въ приводимыхъ ниже цифровыхъ свѣдѣніяхъ.

Для составленія болѣе точнаго понятія о числѣ удовлетворенныхъ просьбъ за все время показываются свѣдѣнія съ 1883 года.

Губернскимъ присутствіемъ признаны подлежащими удовлетворенію просьбы и представлены въ Министерство			Разрѣшено Министерствомъ поселить на казенной землѣ	
Годы	Отъ семействъ	Въ нихъ душъ мужск. пола	Семействъ	Душъ мужск. пола
1883 . . .	319	842	—	—
1884 . . .	110	290	319	842
1885 . .	1683	4817	251	639
1886 . . .	2572	7624	2976	8683
1887 . . .	4091	12251	4438	13397
1888 . . .	4874	14870	4455	13475
1889 . . .	45	134	1149	3438
Итого. .	13694	40828	13588	40474

Изъ 13.694 семействъ безземельныхъ лицъ, имѣвшихъ 40.828 наличныхъ мужескаго пола душъ, разрѣшено по настоящее время надѣлить казенною землею въ Херсонской губерніи 37.117 душъ и въ Самарской 3357 душъ мужскаго пола.

Изъ числа 37.117 безземельныхъ лицъ 7.840 душамъ разрѣшенъ отводъ казенной земли въ Херсонской губерніи, примѣняясь къ Положенію 19 февраля 1861 года, смотря по мѣстности, отъ $5^1/_2$ до $3^1/_2$ десят. на каждую душу, а остальнымъ 29,277 душамъ, по недостатку въ Херсонской губерніи казенной земли, назначено не болѣе какъ по 3 д. на каждую душу.

По имѣющимся свѣдѣніямъ Херсонско-Бессарабскимъ управленіемъ государственныхъ имуществъ къ сентябрю 1888 г. было отведено въ Херсонской губерніи подъ поселеніе безземельныхъ, на правахъ аренды, съ обязательствомъ устроить на статьяхъ хозяйства, 76.563 дес. и предположено было къ отводу 44.406 дес., за тѣмъ названнымъ управленіемъ назначены подъ поселеніе безземельныхъ и другія сдѣлавшіяся свободными казенныя статьи для удовлетворенія всѣхъ тѣхъ лицъ, просьбы которыхъ были уважены министерствомъ до прекращенія въ Херсонской губерніи въ октябрѣ 1888 г. дальнѣйшаго отвода казенныхъ участковъ подъ водвореніе безземельныхъ. Далѣе, Херсонское губернское присутствіе разсматриваетъ заявляемыя ходатайства безземельныхъ лицъ Херсонской губерніи о водвореніи ихъ въ Самарской губерніи, но число ходатайствъ такихъ лицъ пока весьма ограниченное, хотя замѣтно постепенно увеличивается.

Кромѣ того въ Херсонской губерніи водворено на казенныхъ участкахъ особыми отдѣльными поселеніями нѣсколько тысячъ отставныхъ нижнихъ чиновъ, поступившихъ на службу до X ревизіи, преимущественно изъ уроженцевъ Херсонской и Бессарабской губерній, которые заявили свои просьбы своевременно, т. е. тогда, когда въ Херсонской губерніи было еще достаточно свободныхъ казенныхъ земель. Подробныя свѣдѣнія о ходѣ этого дѣла сосредоточены въ Управленіи Государственныхъ Имуществъ.

Настоящій отчетъ имѣемъ честь представить на благоусмотрѣніе губернскаго земскаго собранія, на основаніи постановленія его отъ 26 октября 1883 г.
(Сборникъ Херсонскаго земства за 1889 г. № 9 стр. 108—113.)

---

2. Экономическое положеніе переселенцевъ въ 1892—94 гг.

На основаніи Положеній Комитета Министровъ 10 іюля 1881 года и 17 февраля 1884 года, на казеннооброчныхъ статьяхъ Александрійскаго уѣзда образовано 35 поселковъ изъ безземельныхъ разнаго званія людей. Составъ населенія поселковъ самый пестрый, самый разнообразный. Здѣсь есть представители безземельнаго люда отъ всѣхъ уѣздовъ Херсонской губ.

Колонизація казенныхъ земель въ Александрійскомъ уѣздѣ началась съ 1887 года; съ тѣхъ поръ до 1894 года подъ заселеніе безземельныхъ отведено около 25 тысячъ десятинъ.

Экономическое положеніе переселенцевъ далеко не завидное. Осенью 1892 года въ 15 поселкахъ Александрійскаго уѣзда земскій статистикъ произвелъ подворную перепись, которая дала слѣдующіе результаты относительно обезпеченія переселенцевъ *рабочимъ скотомъ*, количество котораго служитъ наилучшимъ показателемъ экономическаго благосостоянія крестьянскаго двора:

Списокъ поселковъ по переписи 1892 года	Число дворовъ: Общее число дворовъ	Безъ рабочаго скота	Съ рабочимъ скотомъ: Съ 1 шт.	Съ 2 шт.	Съ 3 шт.	Съ 4 шт.	Съ 5 шт.	% дворовъ безъ рабочаго скота
Богдановка	31	8	2	17	2	2	—	26,0
Жуганка	22	5	1	12	—	4	—	23,0
Покровка	25	8	—	17	—	—	—	32,0
Дубовый № 2-й	56	19	5	22	4	5	1	34,0
Неопалимовка	24	6	4	10	—	3	1	25,0
Первозвановка	35	4	2	14	1	8	6	11,4
Ольговка	28	14	1	8	3	2	—	50,0
Батезманъ	224	37	13	81	19	42	31	16,5
Ново-Савицкое	79	22	2	35	1	16	3	28,0
Ново-Александровка	111	17	5	53	9	23	4	15,3
Ново-Николаевка	86	23	—	37	5	14	7	26,7
Ново-Михайловка	48	16	3	17	4	6	2	33,3
Ново-Федоровка	38	11	5	14	4	1	3	29,0
Рыбчина	38	6	6	9	3	7	7	16,0
Волчій	58	30	4	17	1	6	—	51,7
Итого	903	226	53	363	56	139	65	25,0
Въ процентахъ	—	25,0	5,9	40,2	6,2	15,4	7,2	—

Изъ этой таблицы видно, что 25 проц. переселенческихъ дворовъ не имѣли въ 1892 г. ни одной штуки рабочаго скота и только 23 проц. располагали въ своихъ хозяйствахъ полнымъ плугомъ (4 и болѣе штукъ воловъ и лошадей); остальные 52 процента могли обрабатывать свои надѣлы только супрягой. Есть поселки —Ольговка, Волчій,— гдѣ процентъ безлошадныхъ дворовъ простирается до 50.

При такомъ плохомъ экономическомъ положеніи, задолженность явилась какъ неизбѣжный, неминуемый результатъ. Изъ 35 поселковъ Александрійскаго уѣзда только 6 свободны отъ недоимки, на остальныхъ же 29 поселкахъ накопилась къ 1 января 1894 года недоимка, простирающаяся до 83 тысячъ рублей.

Три поселка Боковской волости (Грузская, Глиняная, Терноватка), при 4647 руб. годовой арендной платы, имѣютъ недоимку въ 15.208 руб., что составляетъ 325 проц. оклада. Недоимка въ поселкѣ Ново-Владиміровка, Аджамской вол., равняется на 1 января 1894 года 386 проц. оклада. Въ Трофимовкѣ же Стецовской вол., недоимка достигла 868 проц. оклада, т. е. этотъ послѣдній поселокъ не платитъ арендной суммы уже девятый годъ.

Страховые платежи составляютъ очень маленькую, по сравненію съ арендной, сумму, но и они поступаютъ крайне неисправно: за 1893 годъ вовсе не платили страховой преміи 11 поселковъ.

Для болѣе полной характеристики необходимо добавить, что поселки на казеннооброчныхъ статьяхъ совершенно не обезпечены также продовольственными средствами. Ни въ одномъ изъ нихъ нѣтъ ни общественныхъ хлѣбозапасныхъ магазиновъ, ни продовольственныхъ капиталовъ. Съ перваго же года образованія обществъ изъ безземельныхъ разнаго званія людей, земство вынуждено было постоянно прибѣгать на помощь поселкамъ, то посѣвнымъ, то продовольственнымъ зерномъ. Изъ 35 поселковъ Александрійскаго уѣзда на 16 поселкахъ числится на 1 января 1894 года долговъ имперскому и губернскому капиталамъ до 5760 руб. Въ одномъ изъ своихъ докладовъ Александрійская земская управа назвала поселки на казенныхъ земляхъ „самымъ неблагонадежнымъ элементомъ въ продовольственномъ отношеніи“. (Сельскохозяйственная хроника Херсон. губ. за октябрь 1894 г. стр. 86—87).

---

3. Кредитныя сдѣлки въ поселкахъ.

(Изъ поселенныхъ бланковъ 1897 г.)

Поселокъ *Волчій*. Отдѣльные крестьяне, занимая другъ у друга деньги, уплачиваютъ проценты землей, такъ наприм., при займѣ 10 руб. на годъ, въ видѣ процента за этотъ же срокъ заимодавцу сдается въ пользованіе

десятина земли, считающаяся *minimum* 4 руб., что составитъ 40% годовыхъ. Бываютъ случаи займа хлѣба; за 7—8 пуд. занятаго хлѣба сдается на годъ въ пользованіе десятина земли, и этимъ заканчивается разсчетъ; въ такихъ случаяхъ величина % еще выше.

Сотницкій. Года 3 назадъ 4 крестьянина заняли у одного Верблюжскаго крестьянина 100 руб., по 25 руб. каждый; 2 изъ нихъ уже разплатились, а другіе 2 еще до сихъ поръ не уплачивали, и съ 25-ти р. долгъ съ процентами возросъ до 40 руб.

Новосвѣтлополь. За время существованія поселка былъ одинъ случай займа денегъ всѣмъ обществомъ. На коронаціонныя торжества у сосѣда-арендатора заняли 25 р. *безпроцентно* на 1½ мѣсяца. Разсчитались *отработкомъ*.

Губаревка. Крестьяне кредитуются, главнымъ образомъ, у Александрійскихъ евреевъ (хлѣбо и лѣсоторговцевъ) на условіяхъ не всегда выгодныхъ для получающихъ ссуду—20%—100% годовыхъ.

Ново-Федоровка. Въ 1893 г. на покупку общественнаго бугая всѣмъ обществомъ за круговой порукой у одного изъ сосѣднихъ землевладѣльцевъ заняли 42 р. Въ счетъ погашенія долга убрали 15 дес. яровой пшеницы.

Богдановка. Въ 1896 году у одного изъ крестьянъ с. Водяной заняли 100 руб. на постройку общественнаго магазина. Деньги заняли по векселю на ½ года. Въ счетъ % убрали 3 десятины ярового (что составить *minimum* 9 р. или 18% годовыхъ). Теперь уже расплатились совершенно.

Любо-Надеждовка. Компанія душъ въ 30 дѣлала заемъ въ Государственномъ Банкѣ по 20—200 руб. на каждаго на покупку рабочаго скота. Ручательствомъ служила взаимная порука другъ за друга.

Неопалимовка. Человѣкъ 10 занимало въ г. Елисаветградѣ у частнаго лица по 30—50 р. на хозяина, со взаимной порукой другъ за друга по довѣренности общества. Процентъ уплачивали за годъ впередъ 10—12% годовыхъ. Многіе еще до сихъ поръ не расплатились. Одинъ, говорятъ, занялъ 50 руб. и уже 4-й годъ уплачиваетъ по 10 руб., а долга все еще числится 50 руб.

Первозвановка. Въ 1895 году 10 душъ сдѣлали заемъ въ 925 руб. изъ Государственнаго Банка (7 душъ по 100 руб. 2—по 50 руб. и 1—125 руб.) на годъ по 6% годовыхъ за взаимнымъ ручательствомъ. По истеченіи года для расплаты съ банкомъ заняли у одного елисаветградскаго еврея 190 руб. по 3 коп. съ рубля въ мѣсяцъ (36% годовыхъ) на 3 мѣсяца при чемъ компанія въ 8 душъ выдала ему вексель на 250 руб.

Ольговка. У своего односельца на исправленіе плотины занимали всѣмъ обществомъ 70 руб. по 10% годовыхъ.

4. Ссуды подъ хлѣбъ въ 1893—94 году.

Въ 1893—94 году Александрійской Земской Управой выдавались ссуды подъ хлѣбъ на основаніи правилъ утвержденныхъ Мин. Фин. 25 августа и 5 октября 1893 года. Ссудой воспользовалось, между прочимъ, 4 поселка: Ново-Свѣтлополь, Ново-Андреевка, Ново-Владиміровка и Любо-Надеждовка. Вотъ данныя, относящіяся къ характеристикѣ поселковъ, воспользовавшихся ссудой:

		Поселки			
		Ново-Свѣтлополь	Ново-Андреевка	Ново-Владиміровка	Любо-Надеждовка
Получили ссуду: Число товариществъ .		1	4	1	1
„ „ „ хозяевъ . . .		21	21	8	9
Размѣръ ссуды: на всѣхъ хозяевъ .	руб.	795	805	357	259
„ „ на 1 дворъ; среднее .	„	37,85	38,33	44,60	28,80
minimum	„	10	9	12	15
maximum	„	100	135	90	45
Родъ и количество заложеннаго хлѣба:					
пшеницы .	пуд.	2570	2290	860	750
ржи . .	„	40	50	50	—
ячменя .	„	215	700	580	230
всего .	„	2825	3040	1490	980

Земское собраніе, давая полномочіе управѣ на веденіе ссудной операціи, постановило взимать съ заемщиковъ не болѣе 8 проц. Въ дѣйствительности % на взятую заемщиками ссуду вышелъ далеко ниже этой цифры, приблизительно около 6%, включая сюда страхованіе, вексельную бумагу и всѣ накладные расходы. Болѣе подробныя свѣдѣнія о ссудной операціи можно найти въ общемъ отчетѣ Александрійской земской управы за 1893 годъ.

5. Дѣятельность земскаго склада земледѣльческихъ орудій въ 1893—96 гг.

Въ складъ земледѣльческихъ машинъ и орудій, существующій при земской управѣ съ 1893 года, за покупкой орудій обращались переселенцы изъ слѣдующихъ 12 поселковъ: Грузская, Александро-Марьевка, Рай-Поле, Ивановка, Александро-Даръ, Дубовый № 1, Ново-Свѣтлополь, Морозовка, Губаревка, Воробьевка, Сотницкій, Ново-Савицкій. Какія именно брались орудія и машины, а также на какихъ условіяхъ, можно прослѣдить по нижеприведенной таблицѣ:

Поселки	Плуги		Буккера	Соломор.	Вѣялки		Жатки	Итого	
	За наличн.	Съ разсроч.	Съ разсроч.	Съ разсроч.	За наличн.	Съ разсроч.	Съ разсроч.	За наличн.	Съ разсроч.
1. Грузская . . .	1	7	—	—	—	—	—	1	7
2. Александро-Марьевка .	2	8	3	—	—	—	—	2	11
3. Рай-Поле . . .	—	2	—	2	—	—	—	—	4
4. Ивановка . . .	—	1	—	—	—	—	—	—	1
5. Александро-Даръ .	—	2	—	—	—	—	—	—	2
6. Дубовый № 1 . .	—	1	—	—	—	—	—	—	1
7. Ново-Свѣтлополь .	—	4	1	—	—	2	—	—	7
8. Мороговка . .	1	5	—	—	—	—	—	1	5
9. Губаревка . .	1	2	—	—	—	—	—	1	2
10. Воробьевка . . .	—	—	—	—	1	—	—	1	—
11. Сотницкій . . .	—	2	—	—	—	—	—	—	2
12. Ново-Савицкій . .	—	1	—	—	—	—	1	—	2
Итого. .	5	35	4	2	1	2	1	6	44

Какъ видно изъ приведенныхъ данныхъ, 12-ю поселками пріобрѣтено чрезъ посредство земскаго склада 6 орудій за наличныя деньги и 44 — съ разсрочкой платежа отъ 1 до $1^1/_2$ года. Наибольшимъ спросомъ пользовались желѣзные плуги — 80% всѣхъ орудій (Сельскохозяйственныя учрежденія Александрійскаго уѣзднаго земства, изд. 1897 г.).

ИСТОРИЧЕСКАЯ БИБЛІОТЕКА

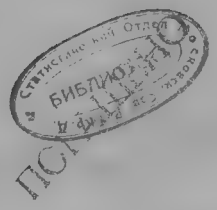
Статистический отдел
БИБЛИОТЕКА